B.T. II.351

¶ This
prymer of Salysbury
vse is set out a long
wout ony serchyng /
with many prayers.
And be newly em-
prynted at Rouen.
1537

¶Almanach for .xviii. yeres.

The date of the yere.	Eſter day	Golden nombre	Leape yere Dominicall lettre.	
m.d.xxxv	xxviii.m.	xvi	C	
m.d.xxxvi	xvi.ap.	xvii	A	B
m.d.xxxvii	i.apryll	xviii	G	
m.d.xxxviii	xxi.ap.	xix	F	
m.d.xxxix	vi.ap.	i	E	
m.d.xl	xxviii.m.	ii	C	D
m.d.xli	xvii.ap.	iii	B	
m.d.xlii	ix. apryll	iiii	A	
m.d.xliii	xxv. mar.	v	G	
m.d.xliiii	xiii.ap.	vi	E	F
m.d.xlv	v.apryll	vii	D	
m.d.xlvi	xxv.ap.	viii	C	
m.d.xlvii	xviii. ap.	ix	B	
m.d.xlviii	viii.ap.	x	G	A
m.d.xlix	xxi.ap.	xi	F	
m.d.l	vi. apryll	xii	E	
m.d.li	xiii.ap.	xiii	D	
m.d.lii	ix.ap.	xiiii	B	C

KL January hath xxxi dayes.
The mone hath .xxx.

iii	A	Circumciſio domini.	i
	b	octaua ſancti ſtephani.	ii
xi	c	octaua ſancti iohannis.	iii
	d	octa.ſanctoꝝ inocentiū	iiii
xix	e	[redacted]	v
viii	f	Epiphania domini.	vi
	g	felicis et ianuarij.	vii
xvi	A	luciani pbr̃i ⁊ ſoc.eiꝰ	viii
v	b	iudoci confeſſoris.	ix
	c	pauli primi eremite.	x
xiii	d	Sol in aquario.	xi
ii	e	arcadij martyris.	xii
	f	octa.epipha.hylarij ep̄i.	xiii
x	g	felicis preſbyteri.	xiiii
	A	mauri abbatis.	xv
xviii	b	marcelli [redacted] ⁊ mar.	xvi
vii	c	depoſitio ſancti antonii	xvii
	d	priſce virginis	xviii
xv	e	wulfrani epiſcopi.	xix
iiii	f	ſebaſtiani ⁊ fabiani mar.	xx
	g	agnetis virginis.	xxi
xii	A	vincentij martyris.	xxii
i	b	emerentiane virginis	xxiii
	c	timothei diſcipuli	xxiiii
ix	d	Conuerſio ſancti pauli	xxv
	e	polycarpi ep̄i ⁊ mar.	xxvi

Febꝛuary.

xvij	f	iuliani ep̄i & ꝯfeſſoꝛis.	xxvii
vi	g	agnetis ſecundo.	xxviii
	A	valerii epiſcopi.	xxix
xiiii	b	batildis regine	xxx
iii	c	ſaturnini et victoꝛis.	xxxi

Cyꝛ.ch.ſtaſit.ly.thꝛe.kyngs.came.by.nyght.
By.an.hye.hyll.oꝛ.day.lyght.
An.tho.wul.graſe.ony.good.byne
[illegible]le.call.foꝛ.tho.mas Al.quyne

KL Febꝛuary hath.xxviii.dayes. The mone hath.xxix

	d	brigide ꝟgi.ignatii ep̄i.	i
[illegible]	e	Purificatio beate marie.	ii
xix	f	blaſii epiſcopi.	iii
viii	g	gilberti confeſſoꝛis.	iiii
	A	agathe virginis & mar.	v
xvi	b	vedaſti et amandi.	vi
v	c	anguli epiſcopi.	vii
	d	pauli ep̄i.luci & cyꝛici.	viii
xiii	e	appolonie virginis.	ix
ii	f	ſcolaſtice virginis.	x
	g	eufraſie virginis.	xi
x	A	eulalie. ¶ Sol i piſcib'	xii
	b	wulfrani epiſcopi.	xiii
xviii	c	valentini martyꝛis.	xiiii
vii	d	fauſtini et iouite.	xv
	e	eulalie ꝟginis & marty.	xvi

xv	f	polycronii ep̄i ⁊ marty.	xvii
iiii	g	ſimeonis ep̄i ⁊ marty.	xviii
	A	ſabini ⁊ iuliane marty.	xix
xii	b	mildrede virginis.	xx
i	c	ſexaginta nouē marty.	xxi
	d	Cathedra ſancti petri.	xxii
ix	e	¶ Locus biſſexti.	xxiii
	f	Mathie apoſtoli.	xxiiii
xvii	g	inuentio ſancti pauli.	xxv
vi	A	neſtoris ep̄i.	xxvi
	b	Auguſtini ep̄i.	xvii
xiiii	c	oſwaldi ep̄i ⁊ ꝯfeſſoꝛ.	xxviii

¶ Wride.Ma.ry.gil.bert.har.te.ly
All.thy.frēdes.ſtan.dyng.the.by.
And.pray.with.the.to.dyne.
Pe.ter.Ma.thy.and.Au.ſtyne.

KL Marche hath.xxxi.dayes
The mone hath.xxx.

iii	d	Dauid epiſcopi ⁊ ꝯfeſſoris	i
	e	cedde ep̄i et confeſſoris.	ii
xi	f	martini ⁊ auſterii.	iii
	g	adriani martyris	iiii
xix	A	foce/euſebii ⁊ ꝑpetue.	v
viii	b	victoris ⁊ victorini.	vi
	c	perpetue et felicitatis.	vii
xvi	d	Depoſitio ſancti felicis	viii
v	e	quadraginta martyrum.	ix
	f	agapiti martyris.	x

Marche.

xiii	g	quirini et candidi.	xi
ii	A	gregorii ~~pape~~.	xii
	b	theodore matrone.	xiii
x	c	¶Sol i ariete. Equinoc.	xiiii
	d	longini martyris.	xv
xviii	e	hilarii et tacoani.	xvi
vii	f	patricii epi. gertrudis.	xvii
	g	edwardi regis & ꝯfeſ.	xviii
xv	A	ioſeph ſponſi marie.	xix
iiii	b	cuthberti abbatis.	xx
	c	benedicti abbatis.	xxi
xii	d	afrodoſii mar.	xxii
i	e	theodori preſbyteri.	xxiii
	f	agapiti martyris.	xxiiii
ix	g	Annūciatio dñicalis.	xxv
	A	caſtoris martyris.	xxvi
xvii	b	Reſurrectio domini.	xxvii
vi	c	dorothee virginis	xxviii
	d	victorini.	xxix
xiiii	e	quirini.	xxx
iii	f	aldelmi epiſcopi.	xxxi

¶ Da.uyd.of.wales.lo.neth.wel.
lekes.
That.wyll.make.gre.go.ry.lene.
chekes.
Yf.ed.warde.do.eate.ſome.with.
them.
Ma.ry.ſende.hym.to.bed.lem.

KL Apryll hath .xxx. dayes.
The mone hath .xxix.

	g	theodore virginis.	i
xi	A	marie egyptiace.	ii
	b	richardi epī ⁊ cōfeſſoris	iii
xix	c	ambroſii epiſcopi.	iiii
viii	d	martiani mar.	v
xvi	e	ſixti [redacted] et martyris.	vi
v	f	eupheme virginis.	vii
	g	egeſippi ſociorūq; eiꝰ.	viii
xiii	A	perpetui epiſcopi	ix
ii	b	paſſio ſeptem virginum	x
	c	guthlaci.	xi
x	d	ℭ Sol in tauro	xii
	e	iulii [redacted]	xiii
xviii	f	tyburtii et valeriani.	xiiii
vij	g	oſwardi archiepiſcopi.	xv
	A	iſidori preſbyteri	xvi
xv	b	aniceti [redacted]	xvii
iiii	c	eleutherii ⁊ anthiochi	xviii
	d	alphegi epī ⁊ martyris	xix
xii	e	victoris [redacted]	xx
i	f	ſimeonis epī ⁊ martyris.	xxi
	g	ſotheris.	xxii
ix	A	Georgii marty.	xxiii
	b	Wilfridi epiſcops	xxiiii
xvii	c	Marci euangeliſte.	xxv
vi	d	cleti [redacted]	xxvi

Maye.

	e	anaſtaſii [redacted]	xxvii
xiiii	f	vitalis martyris	xxviii
iii	g	petri mediolanenſis	xxix
	A	depoſitio ſ. erkenwaldi.	xxx

¶ In. a. prill. am. broſe. is. fayne.
To. ſe. vs. was. ſhed. with. rayne.
Oſ. walde. forth. with. ſet. vic. tore
With. George. and. Marke. to. w
ſo. no. more

KL Maye hath. xxxi. dayes
The mone hath. xxx.

xi	b	Philippi & iacobi apłoꝝ	i
	c	athanaſii epiſcopi	ii
xix	d	Inuentio ſancte crucis	iii
viii	e	feſtū corone ſpinee dñi	iiii
	f	gothardi confeſſoris	v
xvi	g	iohis ante portā latinā	vi
v	A	iohannis de beuerlaco	vii
	b	apparitio ſ. michaelis	viii
xiii	c	tranſlatio ſancti nicolai	ix
ii	d	gordiani & epimachi mar.	x
	e	antonii martyris	xi
x	f	nerei/achilei/& pācratii	xii
	g	ſeruatii confeſſoris	xiii
xviii	A	Sol in geminis	xiiii
vii	b	iſidori martyris.	xv
	c	brandini epiſcopi	xvi
xv	d	trāſlatio ſ. bernardi	xvii

iiii	e	dioſcori martyris	xviii
	f	Dunſtani epĩ & ɔfeſ.	xix
xii	g	bernardi monachi	xx
i	A	helene regine	xxi
	b	iuliane virginis	xxii
ix	c	deſiderii martyris	xxiii
	d	tranſla. ſ. franciſci.	xxiiii
xvii	e	aldelmi epĩ & cōfeſ.	xxv
vi	f	Auguſtini angloꝝ apli	xxvi
	g	bede preſbyteri	xxvii
xiiii	A	germani epĩ pariſiē.	xxviii
iii	b	coronis marty.	xxix
	c	felicis [redacted]	xxx
xi	d	petronille virginis	xxxi

¶ Ja.mes.toke.Croſſe.was.ters.
iohñ.to.kyſſ.
Ny.co.las.ſayd.do.hym.none.yll.
But.with.that.came.fayre.he.lay
ne. And.fran.ceys.to.de.parte.
them.twayne.

KL June hath.xxx.dayes.
The mone hath.xxix.

	e	nicomedis martyris	i
xix	f	marcellini et petri	ii
viii	g	eraſmi confeſſoris	iii
xvi	A	petrocii martyris	iiii
v	b	bonifacii ſocioꝝ ei⁹	v
	c	mellonis archiepiſcopi	vi

June.

xiii	d	tranſlatio ſcti wulſtani.	vii
ii	e	medardi & gildardi.	viii
	f	tranſlatio ſcti edmundi	ix
x	g	yuonis confeſſoris.	x
	A	Barnabe apoſtoli.	xi
xviii	b	baſilidis/cyrini & nabor.	xii
vii	c	antonii. ¶ Sol i cancro.	xiii
	d	baſilii epiſcopi.	xiiii
xv	e	viti/modeſti/& creſcẽtie	xv
iiii	f	tranſlatio ſcti richardi.	xvi
	g	botulphi mar.	xvii
xii	A	marci & marcelliani.	xviii
i	b	geruaſii et prothaſii.	xix
	c	tranſlatio ſācti edwardi.	xx
ix	d	walburge virginis.	xxi
	e	albani mar.	xxii
xvii	f	etheldrede vg. Vigil.	xxiii
vi	g	Natiui. ſ. iohis bapte.	xxiiii
	A	trāſla. ſancti elegii epī.	xxv
xiiii	b	iohannis et pauli.	xxvi
iii	c	creſcentis mar.	xxvii
	d	leonis [redacted] Vigilia.	xxviii
xi	e	Petri et pauli apoſtoꝝ.	xxix
	f	cõmemoratio ſcti pauli.	xxx

¶ In. June. e. raſ. mꝰ. dyde. tynke.
For. to. gyue. Bar. na. be. drynke.
But. thā. bo. tulph. tought. it. me. ī
ẏ. iohn̄. ſholde. drike. be. fore. peter

KL Julyhath.xxxi.dayes.
The mone hath.xxx.

xix	g	octa.ſcti iohānis baptiſte.	i
viii	A	viſitatio beate marie.	ii
	b	trāſlatio ſcti thome ap̄li.	iii
xvi	c	tranſlatio ſācti martini.	iiii
v	d	zoe virginis & marty.	v
	e	oct.ap̄loꝝ petri & pauli.	vi
xiii	f	[redacted]	vii
ii	g	depoſi.ſācti grimbaldi.	viii
	A	cyrilli ep̄i	ix
x	b	ſeptem fratrum martyꝝ.	x
	c	trāſlatio ſancti benedicti.	xi
xviii	d	naboris et felicis.	xii
vii	e	priuati martyris.	xiii
	f	Sol in leone.	xiiii
xv	g	trāſlatio ſcti ſwithuni.	xv
iiii	A	trāſlatio ſancti oſmūdi.	xvi
	b	knelmi regis & marty.	xvii
xii	c	arnulphi ep̄i.	xviii
i	d	rufini et iuſtine	xix
	e	margarete virginis.	xx
ix	f	praxedis virginis.	xxi
	g	Marie magdalene.	xxii
xvii	A	apollinaris ep̄i.	xxiii
vi	b	xp̄ine v̄gis. Vigilia.	xxiiii
	c	Jacobi apo. Xp̄ofori m̄.	xxv
xiiii	d	Anne matris marie.	xxvi

iii e ſeptem dormientiū xxvii
f ſanſonis epiſcopi. xxviii
xi g felicis & ſociorum eiꝰ. xxix
xix A abdon et ſennes xxx
b germani epī altiſſiodo. xxxi

Whā. Ma. ex. vi. ſi. ted. Tho. mas
the. fre. crs. lete teyr dogs out. pas
chā came forth marget magdalai.
James. an. marth. & o. ther twayn.

KL August hath. xxxi. dayes.
The mone. hath. xxx.

viii c petri ad vincula i
xvi d ſtephani [redacted] ii
v e inuentio ſ. ſtephani iii
f iuſtini preſbyteri iiii
xiii g feſtum niuis. oſwaldi. v
ii A tranſfiguratio dn̄i vi
b feſtum nominis Ieſu vii
x c cyriaci ſocioꝝq; eius viii
d romani mar. Vigilia ix
xviii e Laurentii marty. x
vii f tyburtii marty. xi
g clare virginis xii
xv A hippolyti & ſocioꝝ eiꝰ xiii
iiii b euſebij pſby. Vigilia xiiii
c Aſſumptio beate Marie xv
xii d rochi. Sol in virgine xvi
i e octaua ſ. laurentii xvii

	f	agapiti martyꝛis	xviij
ix	g	magni martyꝛis.	xix
	A	ludouici epī	xx
xvij	b	bernardi monachi.	xxi
vi	c	octa. aſſump. btē marie	xxij
	d	timothei. Vigilia.	xxiij
xiiij	e	Bartholomei apl̄i.	xxiiij
iii	f	ludouici regis	xxv
	g	ſeuerini confeſſoꝛis	xxvi
xi	A	Ruffi martyꝛis	xxvij
xix	b	auguſtini epiſcopi	xxviii
	c	Decollatio iohīs bapt.	xxix
viii	d	felicis & adaucti	xxx
	e	cuthberte virginis	xxxi

Twe.ter.cal.led.foꝛ.Ieſu.
and.bade.Lau.rence.foꝛ.to.ſay.
treu.Ma.ry.ſe.yng.all.theyꝛ.de bate.
Made.Bar.thyll.mew.to.bꝛeke
Johñ pate.

Kl. Septēbꝛe hath. xxx. dayes. The mone hath. xxix.

xvi	f	egidii abbatis	i
v	g	antonii martyꝛis	ii
	A	oꝛdinatio ſcti gregoꝛii	iii
xiii	b	trāſl. ſ. cuthberti.	iiii
ii	c	bertini abbatis	v
	d	eugenii pontificis	vi
x	e	euurcii epī & cōfeſſoꝛis	vii

Septembre.

	f	Natiuitas btē marie.	viii
xvii	g	gorgonii martyris.	ix
vii	A	ſiluii epiſcopi.	x
	b	prothi et hyacinthi.	xi
xv	c	martiniani epiſcopi.	xii
iiii	d	maurilii epiſcopi.	xiii
	e	Exaltatio ſctē crucis.	xiiii
xii	f	octa.b.ma. ¶ Sol i libra	xv
i	g	egidii virginis.	xvi
	A	lamberti epi et marty.	xvii
ix	b	victoris et corone.	xviii
	c	ianuarii martyris.	xix
xvii	d	euſtachii. Vigilia.	xx
vi	e	Mathei apoſtoli.	xxi
	f	mauricii et ſociorū eiꝰ.	xxii
xiiii	g	tecle virginis	xxiii
iii	A	andochii martyris.	xxiiii
	b	firmini epiſcopi.	xxv
xi	c	cypriani et iuſtine.	xxvi
xix	d	coſme et damiani.	xxvii
	e	exuperii epi.	xxviii
viii	f	Michaelis archangeli.	xxix
	g	hieronymi preſbyteri.	xxx

¶ Gy.les.was.cut.to.his.loſſe.
Ma.ry.ſayd.nay.by.this.Croſſe.
For.e.dyth.ſawe.hov.that.ma.
thew.Wyde.bent.fre.myn.coſine.
mygh.ew.

KL Octobre hath. xxxi dayes
The mone hath. xxx.

xvi	A	remigii epiſcopi.	i
v	b	leodegarii martyris.	ii
xiii	c	candidi martyris.	iii
ii	d	franciſci confeſſoris.	iiii
	e	apollinaris martyris.	v
x	f	fidis virginis.	vi
	g	marci & marcelliani.	vii
xviii	A	pelagie virginis.	viii
vii	b	dionyſii cū ſociis.	ix
	c	gereonis & victoris.	x
xv	d	nicaſii martyris.	xi
iiii	e	wilfridi martyris.	xii
	f	Trāſlatio ſcti edwardi.	xiii
xii	g	calixti pape.	xiiii
i	A	wulfrani epī	xv
	b	¶ Sol i ſcorpione.	xvi
ix	c	etheldrede virginis.	xvii
	d	Luce euangeliſte.	xviii
xvii	e	fredeſwide virginis.	xix
vi	f	auſtreberte virginis.	xx
	g	vndecim miliū virginū.	xxi
xiiii	A	marie ſalome.	xxii
iii	b	romani epiſcopi.	xxiii
	c	maglorii epiſcopi	xxiiii
xi	d	criſpini & criſpiniani.	xxv
	e	euariſti [redacted]	xxvi

Nouembre.

xix	f	florētij [redacted]. Vigilia.	xxvii
viii	g	Simonis & iude.	xxviii
	A	narciſſi epiſcopi	xxix
xvi	b	germani capuani.	xxx
v	c	quītini marty. Vigilia.	xxxi

¶ Full. lyght. was. frā ceys. fayth
at. Rome.
De. nys. & de. not. ed. war. ourē. cōe
Tyll. luke. with. a. leuē. thou. sāde.
Made. cryſ. pin. &. Sy. mō. to. ſtāde

KL Nouēbre hath. xxx. dayes
The mone hath. xxix.

	d	feſtum omnium ſanctorū.	i
xiii	e	Cōmemoratio animarū.	ii
ii	f	wenefrede virginis.	iii
	g	amantii.	iiii
x	A	leti preſbyteri.	v
	b	leonardi abbatis.	vi
xviii	c	willibrordi archiepī.	vii
vii	d	quatuor coronatorū.	viii
• •	e	theodori.	ix
xv †	f	martini [redacted]	x
iiii	g	Martini epiſcopi.	xi
	A	paterni martyris.	xii
xii	b	bricij epī et confeſſoris	xiii
i	c	trāſla. ſcti erkenwaldi.	xiiii
	d	macuti. Sol in ſagitta.	xv
ix	e	edmūdi archiepiſcopi.	xvi

	f	hugonis epiſcopi.	xvii
xvii	g	octaua ſancti martini.	xviii
vi	A	elizabeth matrone	xix
	b	edmundi regis.	xx
xiiii	c	preſētatio beate marie.	xxi
iii	d	cecilie ꝟginis & mar.	xxii
	e	clemēt[redacted] mar.	xxiii
xi †	f	chryſogoni marty.	xxiiii
xix	g	katherine virginis.	xxv
	A	lini [redacted] et marty.	xxvi
viii	b	agricole et vitalis.	xxvii
	c	ruſti martyris.	xxviii
xvi	d	ſaturnini. Vigilia.	xxix
v	e	Andree apoſtoli.	xxx

Saynts.ſoules.ſ hene.bē.ſyc.her
An.ſay.eth.Mar.tyn.brye.her.
Re.corde.hue.&.beſſe.that.tell.cā
Cle.ment.ha.the.tyn.and.ſat.An.

KL Decēbre hath xxxi dayes
The mone hath.xxx.

	f	eligii epi et confeſſoris.	i
xiii	g	libani confeſſoris	ii
ii	A		iii
x	b	barbare virginis.	iiii
	c	ſabbe abbatis.	v
xviii	d	Nicolai epiſcopi.	vi
vii	e	octaua ſancti andree.	vii
	f	Conceptio btē marie.	viii

Decembre.

xv	g	cypriani abbatis	ix
iiii	A	eulalie virginis	x
	b	damaſi [redacted]	xi
xii	c	pauli epi ¶ Sol in capri	xii
i	d	lucie virginis	xiii
	e	othilie virginis	xiiii
ix	f	valerii epiſcopi.	xv
	g	O ſapientia.	xvi
xvii	A	lazari epiſcopi	xvii
vi	b	gratiani epiſcopi.	xviii
	c	veneſie virginis	xix
xiiii	d	iuliani martyris	xx
iii	e	Thome apoſtoli	xxi
	f	triginta martyrum	xxii
xi	g	victorie virginis.	xxiii
xix	A	Vigilia.	xxiiii
	b	Natiuitas domini	xxv
viii	c	Stephani protomar.	xxvi
	d	Johannis euãgeliſte	xxvii
xvi	e	Innocẽtiũ martyr.	xxviii
v	f	[redacted]	xxix
	g	trãſla. ſcti iacobi	xxx
xiii	A	ſiluestri pape	xxxi

¶ Loy. was. bar. ber. to. Ny. coll.
Ma. ry. pray. thou. for. lu. ces. ſoll.
And. for. g̃ce. pray. good. tho. mas.
ynde. To. Chryſt. Steuen. Johan.
Chylde. Tho. be. kynde.

¶ Theſe prayers folowinge ought for to be ſayd or thou departe out of thy chambre at thy vpryſynge.

Adiutatrix ſis michi trinitas ſctā. Deus ī noīe tuo leuabo manꝰ meas Crux triūphalis paſſionis dn̄i nr̄i ieſu xp̄i. Ieſꝰ nazarenꝰ rex iudeoꝝ: fili dei miſerere mei In noīe pr̄is ⁊ filii ⁊ ſpūs ſancti. Am̄. Per ſignū ſcē crucis de inimicis nr̄is libera nos deus nr̄. Piiſſime deꝰ ⁊ clemētiſſime pater laudes ⁊ gratias ago tibi dn̄e ieſu xp̄e oīps eterne deꝰ q̄ me īdignū famulū tuū N in hac nocte cuſtodiſti/ ꝓtexiſti/ viſitaſti/ ſanū ⁊ īcolumē ad p̄ncipiū huiꝰ diei me ꝑuenire feciſti: ⁊ ꝓ aliis bn̄ficiis tuis q̄ tua ſola bonitate michi ꝯtuliſti: deprecoꝛ clemētiā tuā miſericoꝛs deus: vt ꝯcedas michi diē venturū ſic ꝑagere ī tuo ſancto ſeruitio cū hūilitate/ diſcretiōe/ deuotiōe ⁊ dilectione benigna: vt tibi ſeruitutem meā debitā ⁊ placabilē in oībꝰ operibꝰ meis valeā perſoluere: et fac me cū tua gracia viuere ſemper:

et oībus dieb⁹ vite mee tibi cōmendo corp⁹ meū ⁊ aīam meā, Per d.

¶ In thy gayng out of thy hous bleſſe the ſayenge thus.

Crux triūphalis dñi noſtri Jeſu xp̄i. Ecce viuifice crucis dñi cū ſignū: fugite partes aduerſe. In nomine pr̄is ⁊ filij ⁊ ſpūſſācti. Amen.

Deus qui tres magos orientales iaſpar/melchior/⁊ balthaſar/ad p̄ſepe dñi ſtella duce cōduxiſti: conduc me ad loca p̄poſita ſine totius aduerſitatꝫ ipedimēto: et quo cos conduxiſti i angelo nunciante reduc me teipſo auxiliante. Per chriſtū.

Angele q̄ meus es cuſtos pietate ſuperna: me tibi cōmiſſum ſerua/defēde guberna. ¶ Whan thou entreſt in to te churche ſay thus.

Dñe i multitudine mīe tue itroibo in domū tuā: adorabo ad tēplū ſanctū tuū et ꝯfitebor noī tuo. Domine deduc me in iuſtitia tua propter inimicos meos: dirige in conſpectu tuo viam meā. ¶ At thy thākynge of holy water ſay thus.

Aqua bñdicta ſit michi ſal⁹ ⁊ vita preſta michi dñe ꝑ hāc creaturā aſperſiōis aque ſanitatē/mētis integritatē /corporis tutelā/ſalutis ſecuritatem ſpei corroborationem fidei nunc et in futuro. Amen.

¶ Whan thou begynneſt to praye ſay thus knelynge.

Diſcedite a me maligni ⁊ ſcrutabor mādata dei mei. Aufer a me domine oēs īiquitates meas vt mereat pura mente ītroire in ſcā ſāctorū. Veni dn̄e viſitare me ī pace vt leter corā te corde ꝑfecto. Aperi dn̄e os meū ad bn̄dicēdū nomen tuū. Emūda cor meū a vanis ⁊ nequiſſimis cogitationib⁹ vt dignus merear exaudiri ante cōſpectū diuine maieſtatis tue. Dign⁹ es dn̄e de⁹ me⁹ accipere gloriā et honorē et virtutem qꝛ tu creaſti oīa et propter nomen tuū erant ⁊ creata ſūt ſalus et honor deo meo qui ſedes ſuper thronum et agno alleluia.

O bone ieſu tu noviſti et potes et vis bonū aīe mee. Ego miſer nec noui nec poſſū tu ꝓ pietate tua ineffabili mecū diſponas ſcd̄m qđ nouer' tibi velle ⁊ michi ꝓdeſſe. amē

Aſcendat ad te dn̄e deus oratio

mea et peto vt non revertatur ad me vacua ſed ſicut vis ⁊ ſcis miſerere mei in omnibꝰ anime et corporis neceſſitatibꝰ. Amen. Jeſus Jeſꝰ Jeſus eſto michi ieſus. Amen.

¶ Pro carnali dilectione.

Domine libera aiaꝫ meã a carnali dilectione ⁊ a maloꝝ recordatiõe: vt eoꝝ q̃ vidi vel audiui a malis i ſeculo nõ recorder ⁊ aliis nõ dicã dñe ꝯcede michi ita in hoc ſc̃lo ſctõ habitu viuere vt a te imperpetuũ nõ ſeparer: quatenꝰ ꝑ me et ꝑ meis parẽtibꝰ te digne exorare valeã. Qui vi. Pro tẽtatiõe carnis

Domine ieſu xp̃e rex v̄ginũ integritatꝫ amator/ mũda ⁊ muni cor meũ ab oĩbꝰ ſagittis ⁊ incẽdiis inimici et extinguẽs in me oẽ incẽdiũ libidinis da verã hũilitatẽ ⁊ trãq̃llitatẽ patiẽtie pectori meo: Succẽde mẽtẽ meã tue charitatis ſtimulis vt odio habẽs oẽm vitã iniq̃tatꝫ poſſim cũctis diebꝰ vite mee ꝯplacere tibi. Pro vera penitẽtia

Omĩps ſẽpiterne deꝰ ꝓcor te vt nõ ꝑmittas me perire qꝛ creatura tua nõ ſũ: cõcede michi ſpaciũ vite ⁊ poſſibilitatē atq̃ voluntatē vñ viuēdi: vt ãte diē exit⁹ mei ꝑ verā penitētiam merear placere tibi deo meo viuo ⁊ vero: q̃ ſol⁹ de⁹ viuis ⁊ regnas in ſecla ſeculoꝝ. Amē.

¶ Dominus docuit diſcipulos ſuos hunc modum oꝛandi.

Pater noſter q̃ es in celis: ſanctificet nomen tuū. Adueniat regnū tuū. Fiat volūtas tua ſicut in celo et in terra. Panē nr̄m quotidianū da nobis hodie. Et dimitte nobis debita noſtra. Sicut et nos dimittimus debitoꝛibus noſtris. Et ne nos inducas in tentationem. Sed libera nos a malo. Amen.

¶ Angelica ſalutatio.

Aue maria gratia plena dñs tecū: benedicta tu in mulierib⁹ et benedictus fructus ventris tui Jeſus. Sãcta maria mater dei oꝛa pꝛo nobis peccatoꝛibus. Amen.

¶ Symbolum apoſtoloꝛum.

Credo in deū patrē oīpotentē creatoꝛē celi ⁊ terre. Et i ieſū xp̄m filiū ei⁹ vnicū dñm nr̄m. Qui cōcept⁹ eſt de ſpū ſācto nat⁹ ex maria ꝟgine. Paſſ⁹ ſub poncio pylato crucifix⁹ mortu⁹ et ſepult⁹. Deſcēdit ad inferna / tertia die reſurrexit a mortuis. Aſcēdit ad celos ſedet ad dexteram dei patris omnipotentis. Inde venturus iudicare viuos et mortuos.

Credo in ſpm̄ ſanctū ſanctam eccleſiā catholicam / ſanctorū communionen / remiſſionem peccatorum. Carnis reſurrectionē. Vitam eternam. Amen. ¶ Confeſſio.

Confiteor tibi dn̄e ieſu xp̄e oīa pctā mea q̄cūq; feci ab infātia mea vſq; nūc ſciēs aut ignorans vt q̄cquid in hac nocte dormiēs aut vigilās i verbis / i factis / in cogitationib⁹ ꝑ iacula diaboli aut ꝑ deſideriū carnis mee aduers⁹ tuā volūtatē: & ex toto corde meo veniam peto ſupplex exorans ne ira tua veniat ſuper me ſed grā tua reſpiciat ſuꝑ me ieternū & fiat bn̄dictio dei pr̄is / & filij / & ſpūſctī ſuꝑ me. Aſſit michi iterceſſio ſācte dei genitricis marie / ſcti michaelis archāgeli / ſcti iohānis baptiſte ſcti iohānis euāgeliſte / ſcti petri /

ſancti pauli/ſcti georgij/ſancti xpofori/ſcti nicolai/ſctē katherine/ſctē margarete/ſctē barbare: ⁊ oēs ſcti ⁊ electi dei orate pro me vt merear vobiſcum regnū dei poſſidere.

Suſcipere dignare dn̄e deus oīps has orationes quas ego indignus pctōꝛ decātare deſidero in honore ſanctiſſimi noīs tui/⁊ beate marie virginis genitricis filij tui dn̄i noſtri ieſu xp̄i/⁊ omniū ſctōꝝ tuoꝝ ⁊ ſāctarū ꝓ me miſero pctōꝛe oibuſq₃ propinquis amicis parētibꝰ benefactoribꝰ ⁊ recōmendatis meis ꝓ peccatis innumerabilibus per nos commiſſis ac pro animabꝰ omniū fideliū defunctorū. Et cōcede q̄ſumꝰ omīps deus: vt nobis oibꝰ he orationes ꝓficiāt ad ſalutē corporis remediūq₃ anime/⁊ ad verā penitentiam faciendam in hac vita et in fine ad gloriam et vitam eternam conſequendam. Amen.

BEnedicat me deus pater qui cūcta creauit ex nihilo. Cuſtodiat me dei filius qui hominem ꝑditum ſāguine reparauit ex ꝓprio Illuminet me ſpūs ſanctus cuius me ſemper ſaluet pie cōſolationis infuſio. Liberet me ab oī malo ſanctiſſima trinitas: cōſeruet ⁊ confirmet in omni opere bono: et perducat me ad vitam eternam. Amen.

Dñe ieſu xp̄e exaudi oꝛationē meam: et imple deſideriū meum ĩ bonum/ et laudem nominis tui

¶ Initium ſancti euangelij ſecundum Johannem. Gloꝛia tibi dñe.

In pꝛīcipio erat ꝟbū ⁊ ꝟbū erat apđ deū/⁊ deꝰ erat ꝟbū. Hoc erat ĩ p̄ncipio apud deū. Oĩa per ipſum facta ſunt/⁊ ſine ipſo factū eſt nichil. Qđ factū eſt in ipſo vita erat: ⁊ vita erat lux hoīm et lux in tenebꝛis lucet/⁊ tenebꝛe eā nō cōpꝛehēderūt. Fuit hō miſſꝰ a deo: cui nomē erat iohānes. Hic venit in teſtimoniū/vt teſtimoniū perhiberet de lūie vt oēs crederēt ꝑ illū. Nō erat ille lux: ſʒ vt teſtimoniū ꝑhiberet de lūie. Erat lux vera ꝗ illuminat oēm hoiem veniētē in hūc mūdū. Jn mūdo erat/⁊ mūdꝰ per ipm̄ factꝰ eſt: ⁊ mūdꝰ eū nō cognouit. Jn ꝓpꝛia venit: ⁊ ſui eū nō receperũt. Quotquot aũt receperunt eũ dedit eis poteſtatẽ filios dei fieri his ꝗ credũt in noĩe eius. Qui nõ ex ſãguinibꝰ neqꝫ ex volũtate carnis neqꝫ ex volũtate viri: ſed ex deo nati ſunt. Et verbũ caro factum eſt ⁊ habitauit ĩ nobis. Et vidimus gloriã eius glᷓiam quaſi vnigeniti a patre/plenũ gratie et veritatis. D. g. An. Te inuocamus/te adoramꝰ/te laudamꝰ: o btã trinitas. V. Sit nomen dñi bñdictũ. R. Ex hoc nũc ⁊ vſqꝫ in ſcl'm. Orẽꝰ

PRotector in te ſperantiũ deꝰ ſine quo nichil eſt validũ: nichil ſanctum multiplica ſuper nos miam tuã vt te rectore te duce ſic tranſeamus per bona temporalia vt nõ amittamꝰ eterna. Per xp̃m.

¶ Sequentia ſancti euangelij ſecundum Lucam. Gloria tibi dñe.

IN illo tempore, Miſſꝰ eſt gabriel angelus a deo in ciuitatẽ galilee/cui nomen nazareth ad virginẽ deſponſatam viro/cui nomen erat ioſeph de domo dauid: ⁊ nomẽ virginis maria. Et ingreſſꝰ angelus ad eã/dixit. Aue grã plena dñs tecũ: bñdicta tu in mulieribus. Que cũ audiſſet turbata eſt i ſermone eius: et cogitabat qualis eſſet iſta ſalutatio. Et ait angelus ei. Ne timeas maria: inueniſti eñ gr̃am apud deũ. Ecce concipies in vtero ⁊ paries filiũ: ⁊ vocabis nomen eiꝰ ieſũ. Hic erit magnꝰ et filiꝰ altiſſimi vocabit̃. Et dabit illi dñs deꝰ ſedẽ dauid pr̃is eius ⁊ regnabit in domo iacob i eternum et regni eius nõ erit finis. Dixit aũt maria ad angelum. Quomodo fiet iſtud/ qm̃ virũ nõ cognoſco. Et rñdens angelꝰ dixit ei. Spũſſanctus ſuperueniet in te: ⁊ virtꝰ altiſſimi obũbrabit tibi. Ideoq; ⁊ qđ naſcetur ex te ſcm̃/ vocabit̃ filiꝰ dei. Et ecce elizabeth cognata tua: et ipſa cõcepit filiũ i ſenectute ſua. Et hic mẽſis eſt ſextꝰ illi q̃ vocat̃ ſterilis qꝛ non erit ipoſſibile apud deũ oẽ verbũ. Dixit autẽ maria. Ecce ancilla dñi: fiat michi ſcdm verbum tuum. ¶ Sequẽtia ſãcti euãgelij/ ſcdm matheum. Gloria tibi dñe.

Cum natꝰ eſſet ieſꝰ in bethleẽ iude in diebꝰ herodis regis:

ecce magi ab oꝛiēte venerūt hieroſolimā / dicētes. Ubi eſt q̄ nat⁹ eſt rex iudeoꝝ: Vidim⁹ ei ſtellā ei⁹ i oꝛiēte: ⁊ venim⁹ adoꝛare eū. Audiens āt herodes rex ꝯbat⁹ eſt: ⁊ oīs hieroſolīa cū illo. ⁊ ꝯgregās oēs ꝑncipes ſacerdotū ⁊ ſcribas ppłi: ſciſcitabať ab eis vbi xp̄s naſcereť. At illi dixerūt ei. In bethleē iude. Sic ei ſcriptū eſt ꝑ ꝓphetā. Et tu bethleē t̄ra iuda: nequaq̄ minima es i ꝑncipib⁹ iuda. Ex te eñ exiet dux q̄ regat ppłm meū iſrł. Tūc herodes clā vocatꝭ magis diligēter didicit ab eis tēp⁹ ſtelle q̄ apparuit eis. Et mittēs eos i bethleē dixit. Ite et īterrogate diligēter de puero: ⁊ cū īueneritꝭ renūciate michi vt ⁊ ego veniēs adoꝛē eū. Qui cū audiſſēt regē: abierūt. Et ecce ſtella quā viderāt i oꝛiēte āteceddebat eos: vſqꝫ dū veniens ſtaret ſupra vbi erat puer. Uidētes aūt ſtellā: gauiſi ſūt gaudio magno valde. Et ītrantes domū: īuenerūt puerū cū maria mr̄e ei⁹. Et ꝓcidētes adorauerūt eū. Et apertis theſauris ſuis obtulerūt ei munera aurum /

chus ⁊ myrrhā. Et reſpōſo accepto in ſomnis/ne redirēt ad herodē/ꝑ aliā viā reuerſi ſūt in regionē ſuā. Deo grās. ¶ Sequētia ſcti euāgelij ſcdm Marcum. Gloria tibi dn̄e.

IN illo tp̄e. Recūbētib⁹ vndecim diſcipłis apparuit illis ieſus et exprobrauit incredulitatē illoꝝ ⁊ duriciā cordis: qꝛ his q̄ viderāt eū reſurrexiſſe: nō crediderāt. Et dixit eis. Eūtes ī mūdū vniuerſū/ꝑdicate euangeliū oī creature. Qui crediderit/et baptizat⁹ fuerit: ſalu⁹ erit. Qui v̄o non crediderit: condēnabitur. Signa aūt eos q̄ crediderint: hec ſequētur. In noīe meo demonia eijciēt linguis loquētur nouis: ſerpētes tollēt. Et ſi mortiferum q̄d biberint: nō eis nocebit. Suꝑ egros man⁹ imponēt: ⁊ bene habebūt. Et dn̄s q̄dē ieſus poſtq̄ locut⁹ eſt eis aſſumpt⁹ eſt in celum/⁊ ſedet a dextris dei. Illi aūt ꝓfecti predicauerūt/vbiqꝫ domino cooperante ⁊ ſermonem confirmante ſequentibus ſignis. Deo gratias.

Per euangelica dicta deleantur noſtra delicta. Amen.

¶ Sequũtur hoꝛe beate Marie virginis. Et pꝛimo ad matutinas.

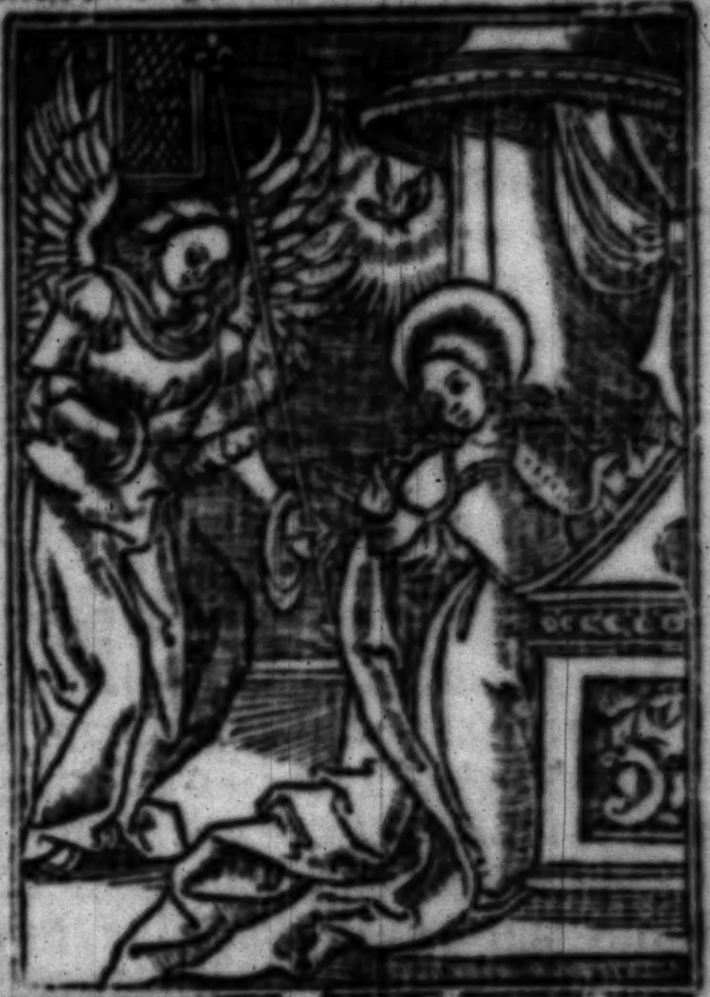

Domine labia mea apies. Et os meũ annũciabit laudem tuã. De⁹ i adiutoriũ meum intēde. Dñe ad adiuuandũ me feſtina. Glĩa pr̄i et filio: et ſpũi ſctõ.

Sicut erat in pꝛincipio ⁊ nunc et ſemꝑ:et in ſcľa ſeculoꝝ amē. Alľa

Inuit. Aue maria gr̃a plena dñs tecū. Aue maria gr̃a plẽa dñs tecū. Ps.

Venite exultemus domino/iubilemꝰ deo ſalutari noſtro:p̄occupemꝰ faciē eiꝰ in cōfeſſione/⁊ et i pſalmis iubilemus ei. Aue maria gratia plena Dominus tecum.

Qm̄ deꝰ magnꝰ dñs et rex magnꝰ ſuper oēs deos:qm̄ nō repellet dominꝰ plebem ſuā:qꝛ in manu eius ſunt oēs fines terre/⁊ altitudines montiū ipſe conſpicit. Dñs tecum.

Qm̄ ipſius eſt mare ⁊ ipſe fecit illud/⁊ aridā fundauerūt manꝰ eiꝰ: venite adoꝛemus ⁊ ꝓcidamꝰ ante deū ploꝛemꝰ coꝛā dño q̄ fecit nos/ qꝛ ipſe eſt dñs deꝰ noſter:nos aūt populus eiꝰ et oues paſcue eius. Aue maria gr̃a plena dñs tecum.

Hodie ſi vocē eius audieritis nolite obdurare coꝛda veſtra:ſicut in exacerbatione ſcđm diē/tētatiōis i deſerto vbi tētauerūt me pr̄es vr̄i ꝓbauerūt ⁊ viderūt opa mea. Do.t.

Quadraginta annis ꝓximꝰ fui:generatiōi huic et dixi ſemꝑ hi errāt corde: ipſi vero nō cognouerūt vias meas qb⁹ iuraui in ira mea ſi introibunt in requiem meam. Aue ma.

Gloria patri et filio et ſpūi ſācto: ſicut erat in principio ⁊ nūc ⁊ ſemper et i ſecla ſecloꝝ amē. Dñs tecū. Aue maria gr̄a plena do.te. Hy⁹.

Quem terra ponthus ethera / colunt adorant predicant: trinam regentem machinam / clauſtrum marie baiulat.

Cui luna ſol et oīa / deſeruiunt p tempora perfuſa celi gratia geſtāt puelle viſcera.

Beata mater munere / cuius ſupnus artifex: mundum pugillo cōtinens vētris ſub archa clauſus eſt.

Beata celi nuncio / fecunda ſancto ſpiritu: deſideratus gentibus: cui⁹ per aluum fuſus eſt.

Maria mr̄ grē / mr̄ mie: tu nos ab hoſte ꝑtege / ⁊ hora mortis ſuſcipe

Gloria tibi dñe / q̄ natus es de virgine: cū patre et ſctō ſpū i ſempitna ſecula. Amen. An. Bn̄dicta tu. Ps.

Domine dñs nr̄: q̄ admirabile eſt nomen tuū i vniuerſa tra.

Quoniam eleuata eſt magnificē

tia tua ſuper celos.

Ex ore infantium ⁊ lactentiū perfeciſti laudē ꝓpter inimicos tuos: vt deſtruas inimicum et vltorem.

Quoniā videbo celos tuos opera digitorum tuorum: lunā et ſtellas que tu fundaſti.

Quid eſt homo ꝙ memor es eius: aut filius hominis qm̄ viſitas eū.

Minuiſti eū paulominus ab angelis glīa ⁊ honore coronaſti eū: ⁊ cōſtituiſti eū ſup̄ opera manuū tuaꝝ.

Omnia ſubieciſti ſub pedib⁹ eius: oues ⁊ boues vniuerſas īſuper et pecora campi.

Volucres celi ⁊ piſces maris: qui perambulant ſemitas maris.

Dn̄e dn̄s nr̄: ꝙ admirabile eſt nomē tuū ī vniuerſa t̄ra. Gl'a. ps. xviij

Celi enarrant gloriā dei: ⁊ opera manuū eius annunciat firmamentum.

Dies diei eructat verbum: et nox nocti indicat ſcientiam.

Nō ſūt loq̄le neq̧ ſermones: quorum non audiantur voces eorum.

In omnē terrā exiuit ſon⁹ eoꝝ: ⁊ in fines orbis terre verba eorum.

In ſole poſuit tabernaculū ſuum et ipſe tanq̄ ſponſus procedens de thalamo ſuo.

Exultauit vt gygas ad currendā viam: a ſummo celo egreſſio eius.

Et occurſus eiꝰ vſq; ad ſūmū eiꝰ: nec eſt q̇ ſe abſcōdat a calore eius.

Lex dn̄i imaculata ꝯuertēs: aīas teſtimonium domini fidele ſapientiam preſtans paruulis.

Iuſticie domini recte letificantes corda preceptum domini: lucidum illuminans oculos.

Timor domini ſanctus permanet in ſeculū ſeculi: iudicia domini vera iuſtificata in ſemetipſa.

Deſiderabilia ſup̱ aurū et lapidē precioſū multū: ⁊ dulciora ſup̱ mel ⁊ fauū. Etenī ſeruꝰ tuꝰ cuſtodit ea ī cuſtodiēdis illis retributio multa

Delicta quis intelligit ab occultis meis munda me: et ab alienis parce ſeruo tuo.

Si mei nō fuerint dn̄ati tūc imaculatus ero: et emūdabor a delicto maximo. Et erunt vt complaceāt eloquia oris mei: ⁊ meditatio cordis mei in conſpectu tuo ſemper.

Domine adiutor meus: et redē-ptor meus. Gloria pr̄i et. Ps. xxiii.

Domini eſt terra et plenitudo eiꝰ orbis terrarū: et vniuerſi qui habitant in eo.

Qꝛ ipſe ſuper maria fūdauit eum et ſuper flumina preparauit eum.

Quis aſcendet in montem Dñi: aut quis ſtabit in loco ſancto eiꝰ:

Innocēs manibus ⁊ mūdo corde ꝗ non accepit i vano aīam ſuā: nec iurauit in dolo proximo ſuo.

Hic accipiet benedictionē a Dño: et miām a deo ſalutari ſuo.

Hec eſt generatio querentiū deū: querentium faciem dei iacob.

Attollite portes principes ve-ſtras/et eleuamini porte eterna-les: et introibit rex glorie.

Quis eſt iſte rex glorie: Dñs for-tis et potens: Dñs potens i prelio.

Attollite portas principes vr̄as et eleuamini porte eternales: et introibit rex glorie:

Quis eſt iſte rex gl̄ie: Dñs ꝟtutū ipſe eſt rex glorie. Gloria pr̄i. Añ.

Benedicta tu in mulieribꝰ ⁊ bene-dictꝰ fructus ventris tui. ℣. Sācta

dei genitrix virgo ſemper maria.
℟. Intercede ꝑ nobis ad dñm deũ
noſtrũ. Pater nr̄. Et ne nos. Jube
domine benedicere. Alma ꝟgo vir
ginum intercedat pro nobis ad do
minum. Amen. Lectio prima.

Sancta maria ꝟgo virginũ ma
ter et filia regis regum oim̄
tuũ nobis impēde ſolatium: vt ce
leſtis regni per te mereamur habe
re premiũ & cum electis dei regna
re imperpetuũ. Tu autem dñe mi
ſerere noſtri. Deo gratias. ℟m.
Sancta & immaculata virginitas
quibus te laudibus efferam ne
ſcio. Quia quē celi capere non pote
rant tuo gremio cōtuliſti. ℣. Bene
dicta tu in mulierib⁹ et benedict⁹
fruct⁹ ventris tui. Qꝛ quē celi ca
pere nō poterant tuo gremio cōtu
liſti. Jube domine bñdicere. Oret
mente pia pro nobis virgo maria.
Amen. Lectio ſecunda.

Sancta maria piarũ piiſſima
intercede pro nobis ſanctarũ
ſctiſſima: vt per te virgo glioſa ſu
mat noſtra p̄camina qui ꝑ nobis ex
te nat⁹ regnat ſuper ethera vt ſua

caritate nr̃a deleantur peccamina. Tu autē. ℟. Beata es ꝟgo maria que dn̄m poꝛtaſti creatoꝛē mūdi. Genuiſti q̄ te fecit ⁊ ineternū pmanes ꝟgo. ℣. Aue maria grā plena dn̄s tecū. Genuiſti. Jube dn̄e bn̄dicere. Sancta dei genitrix ſit nobis auxiliatrix. Amen. Lectio tertia.

Sancta dei gēitrix q̄ digne meruiſti ꝯcipere quē totꝰ oꝛbis nequiuit cōpꝛehendere tuo pio interuentu culpas nr̃as ablue vt perennis ſedē gloꝛie ꝑ te redēpti valeamꝰ ſcādere: vbi manes cū filio tuo ſine tpe. Tu. ℟. Felix nāq3 es ſacra ꝟgo maria ⁊ oī laude digniſſima. Q2 ex te oꝛtus eſt ſol iuſtitie. xp̄s deꝰ nr̄. ℣. Oꝛa ꝓ pplo iterueni ꝓ clero itercede ꝓ deuoto femineo ſexu/ſentiāt oēs tuū leuamē q̄cunq3 celebꝛāt tuā cōmēoꝛationē. Q2 ex te oꝛtꝰ eſt ſol iuſtitie xp̄s deus nr̄. Gloꝛia patri. Xp̄s deus noſter.

¶ Canticum ambꝛoſii et auguſtini.

Te deū laudamꝰ te dn̄m ꝯfitemur. Te eternū patrem: oīs terra venerat̄. Tibi om̄s angeli: tibi celi et vniuerſe poteſtates.

Tibi cherubin ꝫ seraphin: incessabili voce proclamant.
Sanctus. Sanctus. Sanctus dominus deus sabaoth.
Pleni sūt celi et terra maiestatis glorie tue.
Te gloriosus apostoloꝝ chorus.
Te ꝓphetaꝝ laudabilis nūerus.
Te martyꝝ cādidat⁹: laudat exercit⁹. Te per orbē terrarū: sancta confitetur ecclesia
Patrem immense maiestatis.
Venerādū tuū verū ꝫ vnicū filiū
Sanctū quoqꝫ paraclitum spiritū.
Tu rex glorie christe.
Tu p̄ris sempiternus es filius.
Tu ad liberandū suscepturus hominē: non horruisti ꝟginis vterū.
Tu deuicto mortis aculeo: aperuisti credentib⁹ regna celorum.
Tu ad dexterā dei sedes: ī glā p̄ris
Iudex crederis esse venturus.
Te ergo q̄s famlis tuis subueni: quos precioso sanguine redemisti.
Eterna fac cum sanctis tuis ī gloria numerari.
Saluū fac populū tuum domine: et benedic hereditati tue.

caritate nr̃a deleantur peccamina. Tu autē. ℟. Beata es ṽgo maria que dn̄m portaſti creatorē mūdi. Genuiſti q̄ te fecit ⁊ ineternū pmanes ṽgo. ℣. Aue maria gr̃a plena dn̄s tecū. Genuiſti. Jube dn̄e bn̄dicere. Sancta dei genitrix ſit nobis auxiliatrix. Amen. Lectio tertia.

Sancta dei gēitrix q̄ digne meruiſti ꝯcipere quē tot⁹ orbis nequiuit cōprehendere tuo pio interuentu culpas nr̃as ablue vt perennis ſedē glorie ꝑ te redēpti valeam⁹ ſcādere: vbi manes cū filio tuo ſine tp̄e. Tu. ℟. Felix nāqꝫ es ſacra ṽgo maria ⁊ oī laude digniſſima. Qꝛ ex te ortus eſt ſol iuſtitie. Xp̄s de⁹ nr̃. ℣. Ora ꝓ pp̄lo iterueni ꝓ clero itercede ꝓ deuoto femineo ſexu/ſētiāt oēs tuū leuamē q̄cunqꝫ celebrāt tuā cōmēorationē. Qꝛ ex te ort⁹ eſt ſol iuſtitie xp̄s deus nr̃. Gloria patri. Xp̄s deus noſter.

¶ Canticum Abroſii et Auguſtini.

Te deū laudam⁹ te dn̄m ꝯfitemur. Te eternū patrem: oīs terra venerat̄. Tibi om̄s angeli: tibi celi et vniuerſe poteſtates.

Tibi cherubin ⁊ ſeraphin: inceſſabili voce proclamant.
Sanctus. Sanctus. Sanctus dominus deus ſabaoth.
Pleni ſūt celi et terra maieſtatis glorie tue.
Te glorioſus apoſtolorū chorus.
Te pphetarū laudabilis nūerus.
Te martyrū cādidatꝰ: laudat exercitꝰ. Te per orbē terrarū: ſancta confitetur eccleſia
Patrem immenſe maieſtatis.
Venerādū tuū verū ⁊ vnicū filiū
Sanctū quoq paraclitum ſpiritū.
Tu rex glorie chriſte.
Tu p̄ris ſempiternus es filius.
Tu ad liberandū ſuſcepturus hominē: non horruiſti virginis vterū.
Tu deuicto mortis aculeo: aperuiſti credentibꝰ regna celorum.
Tu ad dexterā dei ſedes: i gła p̄ris
Iudex crederis eſſe venturus.
Te ergo q̄s famulis tuis ſubueni: quos precioſo ſanguine redemiſti.
Eterna fac cum ſanctis tuis i gloria numerari.
Saluū fac populū tuum domine: et benedic hereditati tue.

Et rege eos: et extolle illos vſqꝫ in eternum.

Per ſingulos dies: bn̄dicim⁹ te.

Et laudamus nomen tuum in ſeculum: et in ſeculum ſeculi.

Dignare domine die iſto: ſine peccato nos cuſtodire.

Miſerere noſtri dn̄e: miſerere nr̄i

Fiat miſericoꝛdia tua domine ſuper nos: quemadmodum ſperauimus in te.

In te domine ſperaui: non confundar in eternum. ℣. Oꝛa pꝛo nobis ſancta dei genitrix. ℟. Vt digni efficiamur pꝛomiſſionibus chꝛiſti.

¶ Ad laudes.

¶ Now mary the moder & vyrgyn viſyted elizabeth wyf of zachary whiche ſayd/ blyſſed be thou coſyn & blyſſed be the fruyt of thy body.

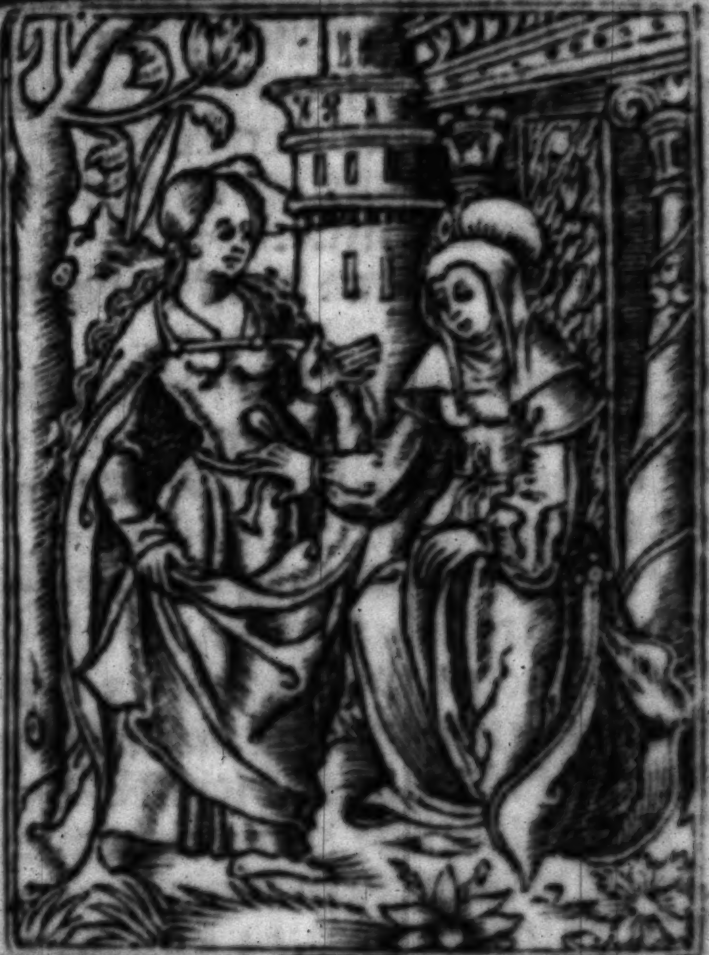

Deus in adiuto-
rium meum intende.
Domine ad adiuuan-
dum me feſtina.
Gloria pr̄ et filio: et ſpiritui ſc̄tō.
Sicut erat in principio et nunc et
ſemp: et in ſecula ſeculorum amē.
Alleluya. ā. O admirabile. ps. xcij.

Dominus regnauit decoꝛem indutus eſt: indutus eſt dñs foꝛtitudinem ⁊ pꝛecinxit ſe.

Etenim firmauit oꝛbē terre: qui non commouebitur.

Parata ſedes tua deus: extunc a ſeculo tu es.

Eleuauerunt flumina dñe: eleuauerunt flumina vocem ſuam.

Eleuauerunt flumina fluct⁹ ſuos a vocibus aquarum multarum.

Mirabiles elationes maris: mirabilis in altis dominus.

Teſtimonia tua credibilia facta ſunt nimis domū tuā decet ſctitudo dñe i lōgitudinē dierū. Glia.

Jubilate deo omnis terra: ſeruite domino in leticia.

Introite in cōſpectu eius: in exultatione.

Scitote qm̄ domin⁹ ipſe eſt deus: ipſe fecit nos et non ipſi nos.

Populus ei⁹ ⁊ oues paſcue eius: introite poꝛtas eius in confeſſione atria ei⁹ in hymnis ꝯfitemini illi.

Laudate nomē ei⁹ qm̄ ſuauis eſt dñs i eternū mia ei⁹: ⁊ vſqꝫ i gñatione et gñationē veritas ei⁹. ps

DEꝰ deꝰ meꝰ: ad te de luce vigilo. Sitiuit in te aīa mea: q̄ multipliciter tibi caro mea.

In terra deſerta inuia ⁊ inaquoſa ſic in ſancto apparui tibi: vt viderē virtutē tuam et gloriam tuam.

Qm̄ melior eſt mia tua ſuper vitas: labia mea laudabunt te.

Sic bñdicā te in vita mea: et in nomine tuo leuabo manus meas.

Sicut adipe ⁊ pinguedine repleatur anima mea: et labijs exultationis laudabit os meum.

Si mēor fui tui ſup̄ ſtratū meū ī matutinis meditabor ī te: qꝫ fuiſti adiutor meꝰ. Et in velamēto alarū tuarū exultabo: adheſit aīa mea poſt te: me ſuſcepit dextera tua.

Ipſi vero in vanum queſierunt animam meam introibunt in inferiora terre: tradentur in manꝰ gladij partes vulpium erunt.

Rex vero letabitur in deo / laudabuntur omnes qui iurant in eo: qꝫ obſtructū eſt os loquentiū iniqua.

DEus miſereatur noſtri et bñdicat nobis: illuminet vultū ſuū ſuper nos / et miſereatur nr̄i.

Ut cognoſcamus in terra viã tuã: in oĩbus gentibus ſalutare tuum.

Cõfiteãtur tibi populi deus: confiteantur tibi populi omnes.

Letentur et exultent gentes quoniam iudicas populos in equitate et gentes in terra dirigis.

Confiteantur tibi populi de⁹/confiteantur tibi populi omnes: terra dedit fructum ſuum.

Bñdicat nos deus de⁹ noſter: benedicat nos deus et metuant eum omnes fines terre. Gloria patri.

¶ Canticum trium puerorum.

Benedicite oĩa opera dñi dño: laudate ⁊ ſuperexaltate eũ i ſcl̃a

Benedicite angeli domini domĩo: benedicite celi domino.

Bñdicite aq̃ oẽs q̃ ſuper celos ſũt dño: bñdicite oẽs ꝟtutes dñi dño

Benedicite ſol et luna domino: benedicite ſtelle celi domino.

Benedicite ymber et ros dño: bñdicite omnis ſpiritus dei domino.

Benedicite ignis ⁊ eſtus domino benedicite frigus et eſtas dño.

Benedicite rores et pruina dño: benedicite gelu et frigus dño.

Bñdicite glacies ⁊ niues dño: benedicite noctes ⁊ dies dño.

Bñdicite lux et tenebꝛe dño: benedicite fulgura et nubes dño.

Bñdicat terra dñm: laudet et ſuperexaltet eum in ſecula.

Benedicite mõtes et colles dño: benedicite vniuerſa germinantia in terra domino.

Benedicite fontes domino: benedicite maria ⁊ flumina domino.

Bñd cete et oĩa q̃ mouent̃ in aq̃s dño: beneđ oẽs volucres celi dño.

Beneđ om̄s beſtie et pecoꝛa dño: benedicite filij hominum domino.

Benedicat iſrael dominum: laudet et ſuperexaltet eum in ſecula.

Benedicite ſacerdotes domini domino: benedicite ſerui dñi dño.

Bñdicite ſpũs ⁊ aĩe iuſtoꝛũ dño: bñdicite ſcti ⁊ humiles coꝛde dño.

Beneđ anania azaria miſael dño: laudate ⁊ ſuperexaltate eũ in ſcl̃a.

Bñdicam⁹ prẽz ⁊ filiũ cũ ſctõ ſpũ: laudem⁹ ⁊ ſuperexaltem⁹ eũ in ſcl̃a.

Benedictus es dñe in firmamẽto celi: ⁊ laudabilis ⁊ gloꝛioſ⁹ ⁊ ſuperexaltatus in ſecula. ps.cxlviij

Laudate dñm de celis: laudate eũ i excelſis. Laudate eũ oẽs angeli eiꝰ: laud̃ eũ oẽs ꝟtutes eiꝰ.

Laudate eum ſol et luna: laudate eum omnes ſtelle et lumen.

Laudate eũ celi celoꝛũ et aque q̃ ſup celos ſunt laudent nomen dñi.

Quia ipſe dixit et facta ſunt: ipſe mandauit et creata ſunt.

Statuit ea in eternũ et i ſcl̃m ſeculi: p̄ceptũ poſuit ⁊ non p̄teribit.

Laudate dominum de terra dꝛachones ⁊ omnes abyſſi.

Ignis/ grãdo/ nix/ glacies/ ſpũs pꝛocellarũ: q̃ faciunt verbũ eius.

Mõtes ⁊ omnes colles: ligna fructifera ⁊ omnes cedꝛi.

Beſtie et vniuerſa pecoꝛa ſerpentes et omnes volucres pennate.

Reges terre et omnes ppl̃i: pꝛincipes et omnes iudices terre.

Iuuenes ⁊ virgines ſenes cum iunioꝛibus laudẽt nomẽ dñi: quia exaltatum eſt nomẽ eius ſolius.

Confeſſio eius ſuper celũ et terram: ⁊ exaltauit coꝛnu populi ſui.

Hymnus oĩbus ſanctis eiꝰ: filijs iſrael populo appꝛopinquãti ſibi.

Cantate dño canticum nouum: laus eius in eccleſia ſãctorũ.

Letetur iſrael in eo q̄ fecit eũ: et filie ſion exultent in rege ſuo.

Laudent nomen eius in choro: in tympano et pſalterio pſallant ei.

Qz bñplacitũ eſt dño i pplo ſuo: et exaltauit manſuetos in ſalutẽ.

Exultabunt ſancti in gloria: letabuntur in cubilibus ſuis.

Exultationes dei in gutture eoꝝ: et gladij ancipites in manib⁹ eoꝝ.

Ad faciendã vindictã in nationibus: increpationes in populis.

Ad alligãdos reges eoꝝ i cõpedib⁹: ⁊ nobiles eoꝝ i manicis ferreis

Ut faciant in eis iudiciũ ꝯſcriptũ gloria hec eſt omnib⁹ ſanctis eius

Laudate dñm in ſctis ei⁹: laudate eũ i firmamẽto virtutꝫ ei⁹.

Laudate eũ i virtutib⁹ ei⁹ laudate ſcdꝫ multitudinẽ magnitudis ei⁹.

Laudate eum in ſono tube: laudate eum in pſalterio ⁊ cythara.

Laudate eũ i tympano et choro: laudate eum in cordis et organo.

Laudate eũ i cymbalis bñſonãtibus/ laudate eum in cymbalis iubi latiõis: om̄is ſpūs laudet dominū.

Gria. an̄. O admirabile cõmerciū: creatoꝛ gn̄is humani aĩatū coꝛpꝰ ſumens de virgine naſci dignatꝰ eſt: et pꝛocedens homo ſine ſemine largitꝰ eſt nobis ſuā deitatē. Hym

Maria ꝟgo ſēꝑ letare q̄ meruiſti xp̄m poꝛtare celi ⁊ t̄re ꝯditoꝛem: q̄ de tuo vtero ꝓtuliſti mūdi ſaluatoꝛem. Deo. gr̄. Hymnus

O Glorioſa femina / excelſa ſupꝛa ſydera: qui te creauit pꝛouide / lactaſti ſacro vbere.

Quod eua triſtis abſtulit / tu reddis almo germine: intrēt vt aſtra flebiles celi feneſtra facta es.

Tu regis alti ianua ⁊ poꝛta lucis fulgida: vitam datam ꝑ virginem / gentes redempte plaudite.

Gloria tibi dñe / q̄ natus es de ꝟgine: cū patre et ſctō ſpū / in ſempiterna ſecula. Amē. ℣. Elegit eā deꝰ et pꝛeelegit eam. ℟. Et habitare eā facit in tabernaculo ſuo. An̄. O glo̾ioſa dei genitrix. ¶ Cāticū zacharie.

Benedictus dominus deꝰ iſrael: quia viſitauit et fecit redēptionem plebis ſue.

Et erexit cornu ſalutis nobis: in domo dauid pueri ſui.

Sicut locutus eſt per os ſctõꝝ: q̃ a ſeculo ſunt prophetarũ eius.

Salutẽ ex inimicis nřis: et de manu omnium qui oderunt nos.

Ad faciendã miam cum patribus nřis: & memorari teſtamenti ſui ſcti.

Iuſiurandũ qđ iurauit ad abrahã patrẽ noſtrũ: daturũ ſe nobis.

Ut ſine timore de manu inimicorum nřoꝝ liberati: ſeruiamus illi.

In ſanctitate et iuſticia corã ipſo: omnibus diebus noſtris.

Et tu puer propheta altiſſimi vocaberis: preibis enim ante faciem domini parare vias eius.

Ad dandã ſcientiam ſalutis plebi eius: in remiſſionẽ peccatorũ eoꝝ.

Per viſcera mĩe dei noſtri: in quibus viſitauit nos oriens ex alto.

Illuminare his q̃ in tenebris et in vmbra mortis ſedent: ad dirigẽdos pedes noſtros in viam pacis.

Gloria patri. Añ. O gl'ioſa dei genitrix virgo ſemp maria q̃ dñm oĩm meruiſti portare/ & regẽ angeloꝝ ſola virgo lactare: nři q̃ſumus pia memorare: ⁊ ꝓ nobis xp̄m deprecare vt tuis fulti p̄ocinijs ad celestia regna mereamur ꝑuenire. ℣. Ostē de nobis dn̄e misericordiā tuā. ℟. Et salutare tuū da nobis. Oratio.

Concede nos famulos tuos q̄sumus domine deus perpetua mētis ⁊ corporis salute gaudere/⁊ gloriosa beate marie semper virginis intercessione a presenti liberari tristicia: ⁊ eterna perfrui leticia. Per christum dominum nr̄m Amen. Bn̄dicam⁹ dn̄o. Deo grās.

De sancto spiritu. An̄.

Veni sancte spiritus reple tuorū corda fidelium: et tui amoris i eis ignē accende. ℣. Emitte spm̄ tuum et creabuntur. ℟m. Et renouabis faciem terre. Oratio.

Deus q̄ corda fideliū scti spiritus illustratiōe docuisti/da nobis i eodē spū recta sapere: ⁊ de ei⁹ sēp sancta consolatione gaudere. Per xp̄m. De sctā trinitate. An̄.

Libera nos/salua nos/iustifica nos/o btā trinitas. ℣. Sit nomē dn̄i benedictum. ℟. Ex hoc nunc et vsq in seculum. Oratio.

Omñpẽs ſẽpiterne deꝰ/qui dediſti nobis famulis tuis ĩ cõfeſſione vere fidei eterne trinitatis gl̃iam agnoſcere/⁊ in potẽtia maieſtatis adorare vnitatem/queſumꝰ vt eiuſdem fidei firmitate ab omnibus ſemper muniamur aduerſis. In qua viuis ⁊ regnas deus. Per omnia ſecula ſeculorum. Amen.

¶ De ſancta cruce. an.

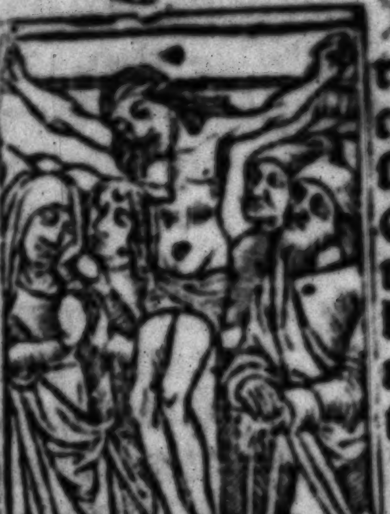

Nos autem gloriari oportet in cruce domini noſtri ieſu xp̃i. ℣. Omnis terra adoret te deꝰ et pſallat tibi. ℟. Pſalmũ dicat nomini tuo. Oremus.

Deus qui ſãctam crucẽ tuã aſcendiſti: et mundi tenebras illuminaſti: tu corda et corpora nr̃a per ꝟtutẽ ſctẽ crucis illuminare/viſitare/et ꝯfortare dignare. Qui viuis et regñ.

¶ De ſctõ michaele archange. an.

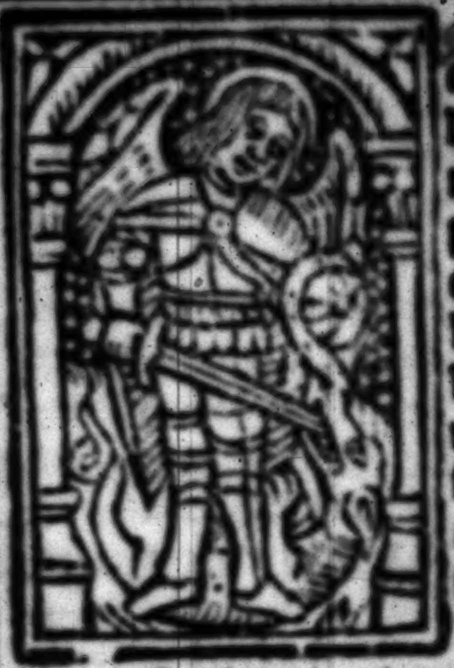

Michael archangele paradiſi ꝓpoſite veni i adiutoriū pplo dei. In cōſpectu āgelorꝝ pſallā tibi de⁹ me⁹. Adorabo ad tēpluz ſanctū tuum ⁊ confitebor nomini tuo.

Oremus.

Deus qui miro ordine āgelorꝝ miniſteria hoīumqꝫ diſpēſas: ꝯcede ꝓpiti⁹: vt qb⁹ tibi miniſtrātib⁹ i celo ſēp aſſiſtit: ab his i terra vita nr̄a muniat. Per do.

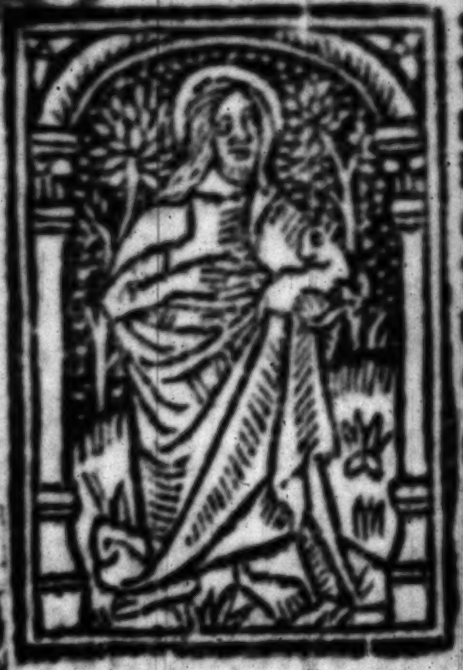

¶ De ſ. iohāne bptā. An.

Inter natos mulierum nō ſurrexit maior iohāne ba ptiſta. Ꝟ. Fuit hō miſſus a deo. ℟. Cui nomen erat iohannes. Oratio.

Perpetuis nos domine ſancti iohānis baptiſte tuere preſidijs/ ⁊ quanto fragiliores ſumus/ tantomagis neceſſarijs attolle ſuffragijs. Per dominum noſtrum.

¶ De ſanctis petro et paulo. An.

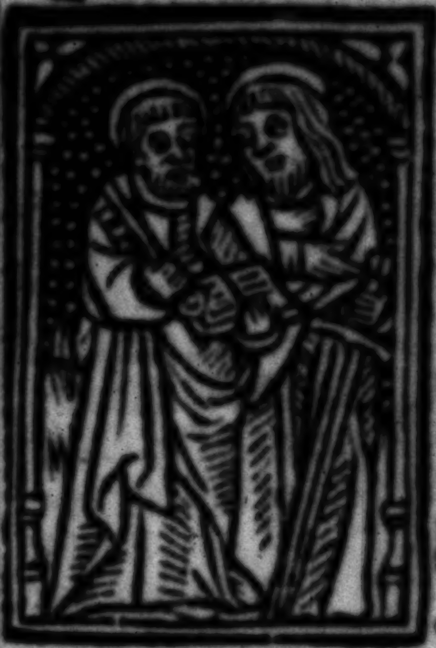

Petrus apoſtolus/et paulus doctor gētium/ ipſi nos docuerūt legē tuā dn̄e. Ꝟ. In omnem terrā exiuit ſonꝰ eorū. ℟. Et in fines orbis terre ꝟba eoꝝ. Or.

Deus cuiꝰ dextera beatum petrū apoſtolum ambulantem in fluctibꝰ ne mergeretur erexit: ⁊ coapoſtoluz eius paulum tertio naufragantē de profundo pelagi liberauit: exaudi nos propiciꝰ/ ⁊ concede vt amborum meritis eternitatis gloriam cōſequamur. Qui uiuis et regnas deus. Per omnia

¶ De ſancto andrea. an.

Andrea xpi famulꝰ / dignus deo apoſtolꝰ / germanꝰ petri ꝛ i paſſiōe ſocius. ꝟ. Dilexit andream dñs. ℟. In odorem ſuauitatis. Oracio.

Maieſtatem tuam domine ſupplicit exoramus: vt ſicut eccleſie tue btūs ādreas apl's tuꝰ extitit p̄dicator ꝛ rector / ita apud te ſit pro nobis ꝑpetuꝰ interceſſor. P.

¶ De ſctō iohāne euangeliſta. an.

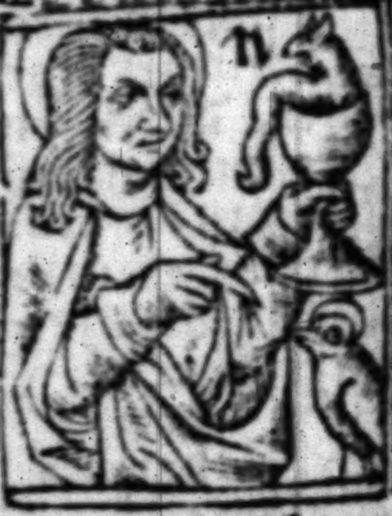

Iſte eſt iohānes q̄ ſupra pectꝰ domini in cena recubuit: btūs apoſtolꝰ cui reuelata ſūt ſecreta celeſtia. ꝟ. Valde honorandꝰ eſt beatꝰ iohānes euāgeliſtꝰ. ℟. Qui ſupra pectus domini in cena recubuit. Oratio.

Eccleſiā tuā q̄s dn̄e benignꝰ illuſtra: vt bti iohānis apl'i tui ꝛ euangeliſte illuminata doctrinis ad dona ꝑueniat ſempiterna. Per dominū. De ſancto laurentio. An.

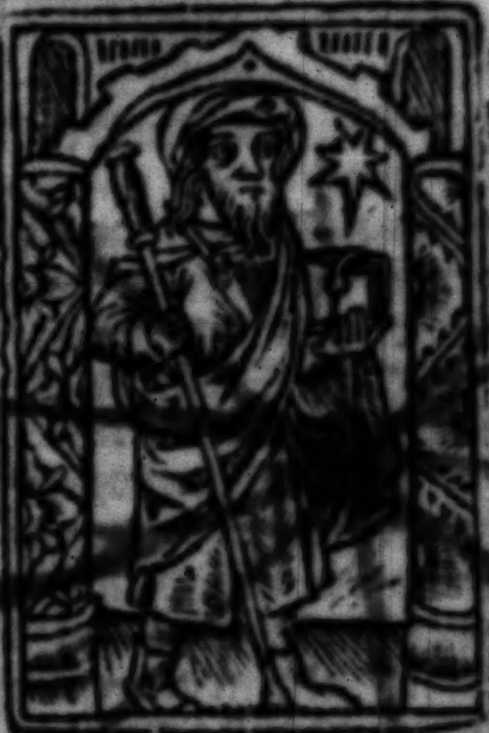

Leuita laurētius bonū opus operatus eſt/ q̄ per ſignū ſancte crucis cecos illuminauit. Ꝟſ. Diſperſit dedit pauperib⁹. Rꝟ. Juſticia ei⁹ manet in ſclꝫ ſeculi. Or.

Da nobis q̄s oṗs de⁹ vitiorꝫ noſtrorū flām̄as extinguere: q̄ btō laurētio martyri tuo tribuiſti tormentoꝝ ſuorū icēdia ſupare. P.

¶ De ſancto ſtephano. An.

Stephan⁹ vidit celos aptos / vidit et ĩtroiuit: beāt⁹ hō cui celi patebāt. Ꝟ. Gl'ia et honore coronaſti eū dn̄e. Rꝟ. Et conſtituiſti eū ſup opera manuum tuarum. Oratio.

Da nobis q̄s dn̄e imitari qd̄ colimus: vt diſcamus et inmicos diligere: qꝛ eiꝰ cōmemora-tionē celebramꝰ / qui nouit etiā ꝓ ꝑsecutoꝛibꝰ suis exoꝛare dñm nostrum iesū xp̄m filiū tuū. Qui tecū

[redacted]

¶ De sancto nicolao. añ.

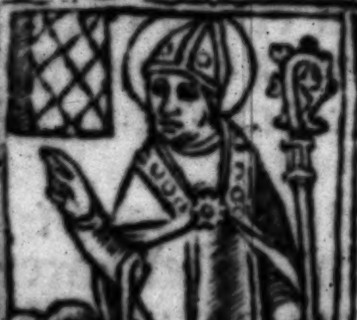

Beatꝰ nicolaus adhuc puerulus multo ieiunio macerabat coꝛpꝰ. ℣. Oꝛa ꝓ nobis btē nicolae. ℞. Ut digni efficiamur ꝓmissiōibꝰ xp̄i. Oꝛ.

Deus q btm̄ nicolaū piū pontificē tuū innumeris decoꝛasti miraculis/tribue nobis q̄s: vt ei⁹ meritis et pꝛecibus a gehēne incēdijs liberemur. Per dominum.

De ſancta maria magdalena. Añ.

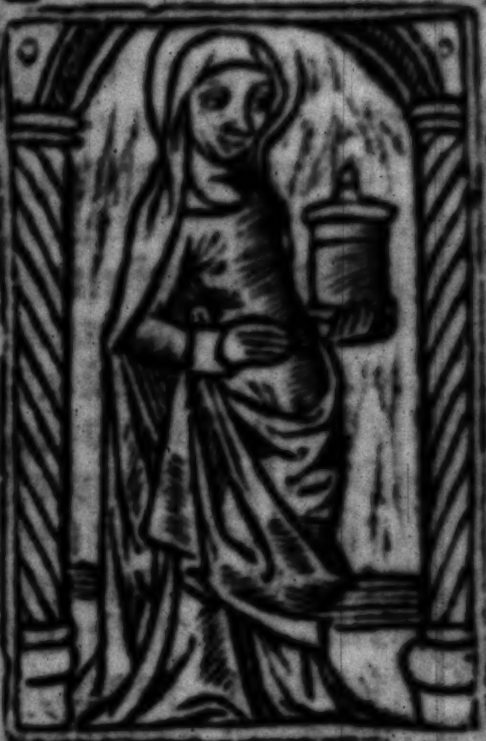

Maria ergo vnxit pedes ieſu: et extersit capillis ſuis/ et dom⁹ impleta eſt ex odoꝛe vnguēti. ℣. Dimiſſa ſūt ei pctā multa. ℟. Qm̄ dilexit multū. Oꝛem⁹.

Largire nobis clemētiſſime pater vt ſicut beata maria magdalena vnigenitū tuū ſup̄ oia diligēdo ſuoꝝ obtinuit veniā peccaminū: ita nobis apud tuā miam ſempiternam impetret beatitudinem. Per eundē xp̄m dn̄m noſtrū. Amē.

De ſctā katherina. añ. Uirgo ſancta katherina/grecie gemma/vꝛbe alexandꝛina/coſti regis erat filia.

℣. Oꝛa ꝓ nobis btā katherina. ℟. Ut digni efficiamur. Oꝛemus.

Om̄ps ſēpiťne deꝰ/ q̄ glīoſe virginis et martyris tue katherine coꝛpꝰ i mōtē ſinay ab āgelis deferri iuſſiſti: ꝯcede ꝓpitiꝰ/ eiꝰ obtētu nos ad arcē ꝯ̄tutū ꝓuehi/ vbi viſiōis tue claritatē mereamur intueri. P.

¶ De ſctā margareta. an.

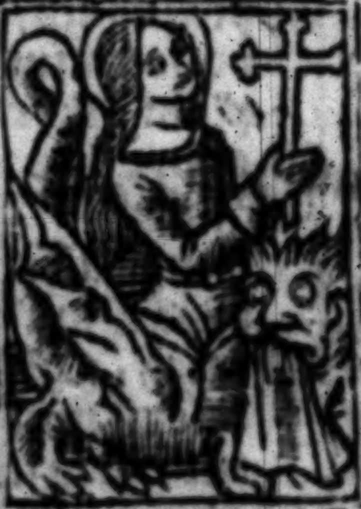

Erat autē margareta annoꝛum quindecim cū ab impio olibꝛio traderetur in carcerē. ℣. Specie tua et pulchꝛitudine tua. ℟. Intende pꝛoſpere pꝛocede et regna. Oꝛemus.

Deꝰ q̄ beatā ꝟginē margaretā ad celos ꝑ martyrij palmā ꝑuenire feciſti: ꝯcede nobꝫ q̄s: vt eiꝰ exēpla ſectātes/ ad te ꝑtingere mereamur. Per do.

¶ De ſctis quoꝛū reliq̄e ꝯtinēt i vniuerſali ecclia. an.

Coꝛpoꝛa ſctōꝝ i pace ſepulta ſūt: et viuēt noīa eoꝝ i eternū. ℣. Beati qui habitāt i domo tua dn̄e. ℟. In ſecla ſeculorum laudabunt te. Oratio.

Preſta q̄s omp̄s de⁹/ vt ſctē dei genitricis ſēpq̄ꝫ ꝟginis marie et ſctōꝝ tuoꝝ (quoꝝ reliquie i vniuerſali ꝯtinētur eccl'ia) nos ꝓtegāt merita: quaten⁹ eoꝝ ꝑcib⁹ tranq̄lla pace i tua iugit̄ laude letemur Per. ¶ De omnibus ſanctis. An̄. Oēs ſcti et electi dei / nr̄i āte deū memoramini: vt ꝑcib⁹ adiuti mereamur vobis adiūgi. ℣ Letamini i dn̄o et exultate iuſti. ℟. Et gl'iamini omnes recti corde. Oratio.

Omniū ſctōꝝ tuoꝝ q̄s dn̄e interceſſione placat⁹/ ⁊ veniā nobis delictoꝝ noſtroꝝ tribue: ⁊ remedia ſēpiterna ꝯcede. P. ¶ De pace. An̄. Da pacē dn̄e i dieb⁹ nr̄is q2 nō eſt ali⁹ q̄ pugnet ꝓ nobis niſi tu de⁹ nr̄. ℣ Dn̄e fiat pax i ꝟtute tua. ℟ Et abūdātia i turrib⁹ tuis. Or

De⁹ a quo ſctā deſideria/ recta ꝯſilia/ ⁊ iuſta ſūt oꝑa: da ſeruis tuis illā quā mūd⁹ dare nō poteſt pacē: vt et corda nr̄a mādatis tuis dedita ⁊ hoſtiū ſublata formidine tp̄a ſint tua ꝓtectione tranquilla. Per d. Bn̄dicam⁹ dn̄o. Deo g.

℣. Ora ꝓ nobis btã katherina. ℟. Ut digni efficiamur. Oremus.

Omĩps ſẽpit̃ne deꝰ/ q̃ glĩoſe virginis & martyris tue katherine corpꝰ i mõtẽ ſinay ab ãgelis deferri iuſſiſti: ꝯcede ꝓpitiꝰ/ eiꝰ obtẽtu nos ad arcẽ ꝯſtutũ ꝑuehi / vbi viſiõis tue claritatẽ mereamur intueri. P. ¶ De ſctã margareta. añ.

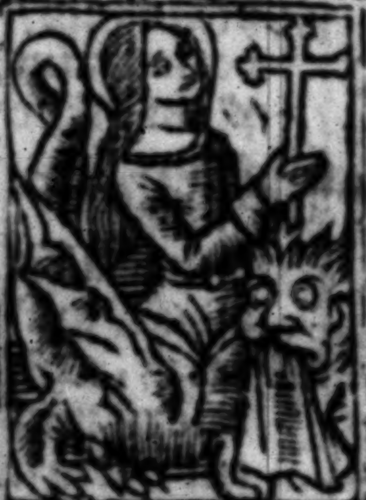

Erat autẽ margareta annorum quindecim cũ ab impio olibrio traderetur in carcerẽ. ℣. Specie tua et pulchritudine tua. ℟. Intende proſpere procede & regna. Oremus.

Deꝰ q̃ beatã ꝟginẽ margaretã ad celos ꝑ martyrij palmã ꝑuenire feciſti: ꝯcede nobiꝫ q̃s: vt eiꝰ exẽpla ſectãtes/ ad te ꝑtingere mereamur. Per do. ¶ De ſctis quorũ reliq̃e ꝯtinẽt̃ i vniuerſali ecclĩa. añ. Corpora ſctõꝝ i pace ſepulta ſũt: & viuẽt noĩa eoꝝ i eternũ. ℣. Beati qui habitãt i domo tua dñe. ℟. In ſecla ſeculorum laudabunt te. Oratio.

PReſta q̄s omīps deꝰ/ vt ſcē dei genitricis ſemꝑ ꝟginis marie et ſctoꝝ tuoꝝ (quoꝝ reliquie i vniuerſali ꝯtinētur eccl'ia) nos ꝓtegāt merita: quatenꝰ eoꝝ p̄cibꝰ trāquilla pace i tua iugit̄ laude letemur. Per. ¶ De omnibus ſanctis. An.

Oēs ſcti et electi dei/ nr̄i āte deū memoramini: vt p̄cibꝰ adiuti mereamur vobis adiūgi. ℣ Letamini i dn̄o et exultate iuſti. ℟. Et gl'iamini omnes recti corde. Oratio.

Omniū ſctoꝝ tuoꝝ q̄s dn̄e intercesſione placatꝰ/ ⁊ veniā nobis delictoꝝ noſtroꝝ tribue: ⁊ remedia ſempiterna ꝯcede. P. ¶ De pace. An. Da pacē dn̄e i diebꝰ nr̄is q2 nō eſt aliꝰ q̄ pugnet ꝓ nobis niſi tu deꝰ nr̄. ℣ Dn̄e fiat pax i ꝟtute tua. ℟ Et abūdātia i turribꝰ tuis. Or.

DEꝰ a quo ſctā deſideria/ recta ꝯſilia/ ⁊ iuſta ſūt opa: da ſeruis tuis illā quā mūdꝰ dare nō poteſt pacē: vt et corda nr̄a mādatis tuis dedita ⁊ hoſtiū ſublata formidine tp̄a ſint tua ꝓtectione tranquilla. Per w. Bn̄dicamꝰ dn̄o. Deo g.

¶ Ad matutinas de cruce.

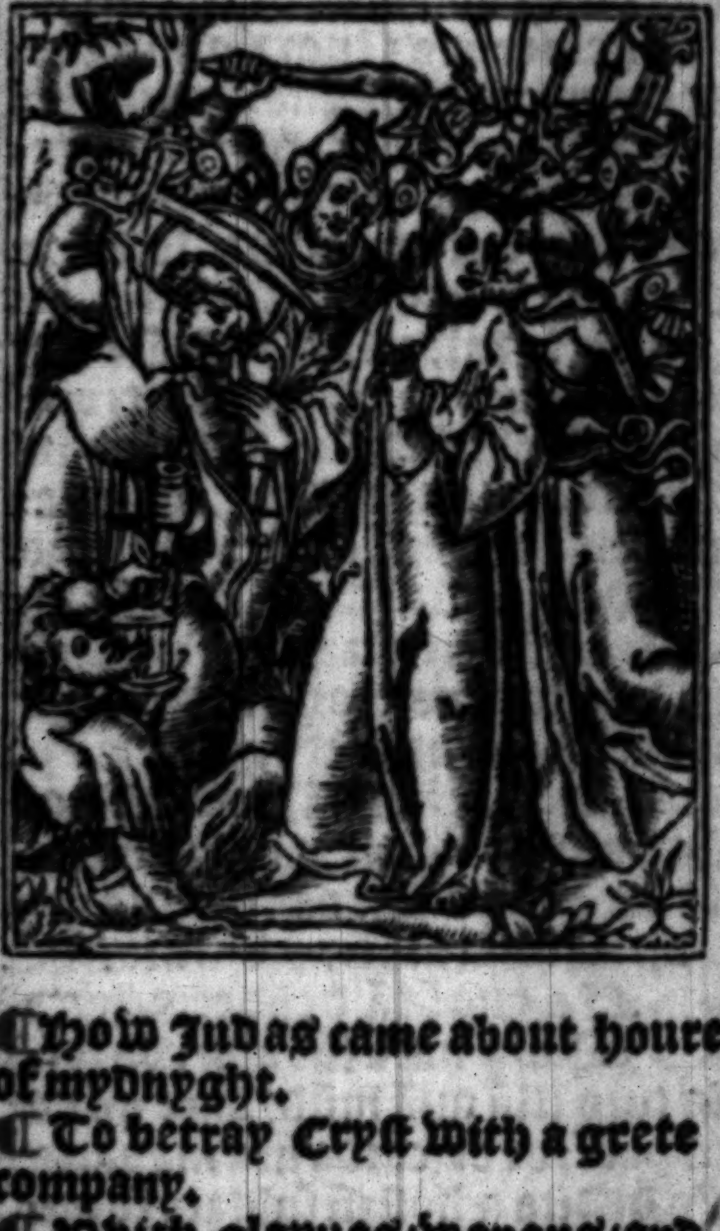

¶ How Judas came about houre
of mydnyght.
¶ To betray Cryſt with a grete
company.
¶ Which glayues/wepons/and
moche lyght.
¶ And kyſſed hym/ſang Aue rabbi

Patris ſapiẽtia veritas diuina. Deus homo captus eſt hora matutina. A ſuis diſcipulis cito derelictus A iudeis traditus venditus ⁊ afflictus. ℣. Adoram⁹ te chriſte et benedicimus tibi. ℞. Quia per ſanctam crucem tuam redemiſti mundum. Oremus.

Domine ieſu chriſte fili dei viui pone paſſionem crucem/et mortem tuam inter iudicium tuū et animas noſtras nunc et in hora mortis noſtre; et largiri digneris viuis miſericordiam et gratiam/defunctis veniam et requiem: eccleſie tue ſancte pacem et concordiam: et nobis peccatoribus vitam ⁊ gloriam ſempiternam. Qui viuis et regnas cum deo patre in vnitate ſpiritusſancti deus. Per omnia ſecula ſeculorum. Amen.

Glorioſa paſſio domini noſtri ieſu chriſti/eruat nos a dolore triſti et ꝑducat nos ad gaudia paradiſi. Amen.

¶ Hore cōpaſſionis beate marie.

Matris cor virgineū threna totū triuit. Quādo ſuum filium nocte captū ſciuit. Ductum ad pretoriū mane cū audiuit Frequēs dās ſuſpiriū ſepe ſingultiuit. ℣. Te laudam⁹ ⁊ rogam⁹ mater Jeſu chriſti. ℟. Vt intendas et defendas nos a morte triſti. Or.

Domie ſctē ieſu fili dulcis virginis marie/ q̄ ꝑ nobis mortē i cruce toleraſti: fac nobiſcū miſericordiā tuā. Et da nobis et cunctis paſſionem tue ſanctiſſime matris deuote recolentibus ei⁹ amore vitam in preſenti gratioſā: ⁊ tua pietate gloriam in futuro ſempiternā In qua viuis et regnas in vnitate ſpiritusſācti deus. Per omnia ſecula ſeculorum. Amen.

Trenoſa cōpaſſio dulciſſime dei matris / perducat nos ad gaudia ſummi dei patris. Amen.

¶ Ad primam.

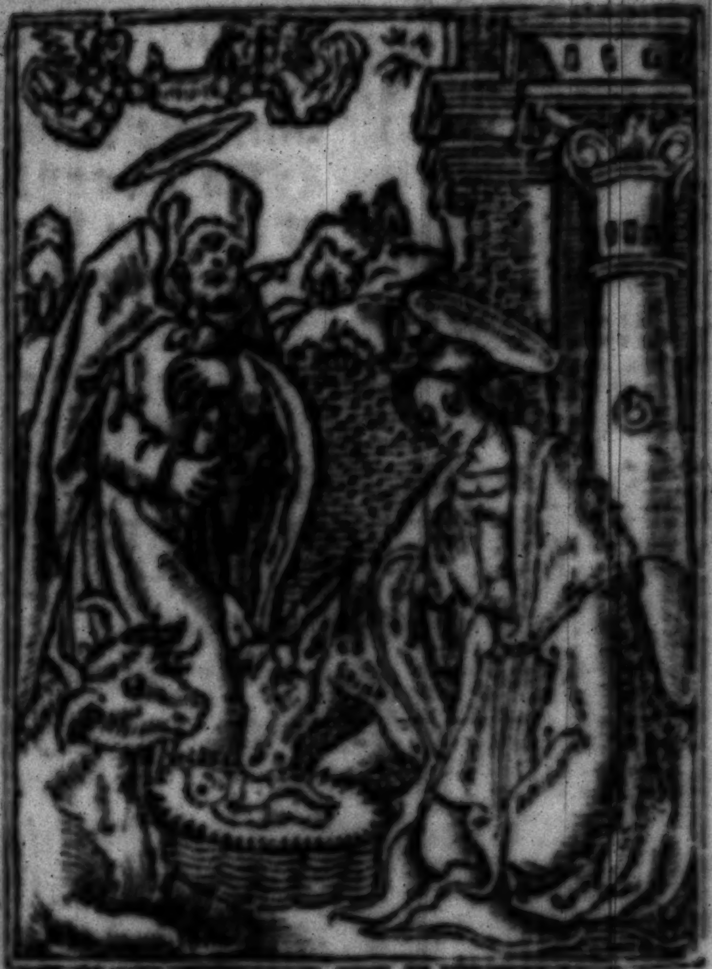

¶ How Jeſu Cryſt ryght poorely borne was
In an olde/crybbe/layde/all in pouerte.
At bethleem/by an oxe/ad nan aſſe
Where Mary blyſſed his natyuite.

Ad primam

DEus ī adiutoriū meum intende.
Dn̄e ad adiuuā dum me festina.
Gl'ia p̄ri et filio: et spiritui sācto.
Sicut erat ī p̄n-cipio et nūc et semper. Hymnus.

VEni creator spūs/mētes tuorū visita: imple superna grā/que tu creasti pectora.

Memēto salutꝫ auctor/ꝙ nr̄i quōdā corporis: ex illibata ꝟgine/nascēdo formam sumpseris.

Maria plena grē/mater misericordie: tu nos ab hoste ꝓtege/et hora mortis suscipe.

Gl'ia tibi dn̄e/q̄ natus es de virgine: cū p̄re ⁊ sctō spū/in sēpit̄na scl'a amen. Añ. O admirabile. Ps. liij.

DEus ī noīe tuo saluū me fac: et in virtute tua iudica me.
De9 exaudi orationem meā: auribus percipe verba oris mei.
Qm̄ alieni insurrexerunt aduersū me ⁊ fortes q̄sierūt aīam meā: et nō proposuerūt deū āte cōspectū suū.
Ecce em̄ de9 adiuuat me: et dn̄s

ſuſceptoꝛ eſt anime mee.

Auerte mala inimicis meis: ⁊ in veritate tua diſperde illos.

Voluntarie ſacrificabo tibi: ⁊ cõfitebor nomini tuo dñe/ qm̃ bonũ eſt

Qm̃ ex omni tribulatione eripuiſti me: et ſuꝑ inimicos meos deſpexit oculus meus.

Gloꝛia patri. Sicut erat.

Laudate dñm omnes gentes: laudate eum omnes populi.

Qm̃ cõfirmata eſt ſuper nos mia eius: ⁊ veritas domini manet ineternum. Gloꝛia patri. Ps.cxvii.

Confitemini dño quoniam bonus: qm̃ in ſeculum mia eius.

Dicat nunc iſrael qm̃ bonus: quoniam in ſeculum miſericoꝛdia eiꝰ.

Dicat nunc domus aaron: qm̃ in ſeculum miſericoꝛdia eius.

Dicãt nunc qui timent dñm: qm̃ in ſeculum miſericoꝛdia eius.

De tribulatione inuocaui dñm: et exaudiuit me in latitudine dñs.

Dñs michi adiutoꝛ: non timebo quid faciat michi homo.

Dñs michi adiutoꝛ: et ego deſpiciam inimicos meos.

Deus i adiutoriū meum intende.

Dñe ad adiuuādum me feſtina.

Glia pr̄i et filio: et ſpiritui ſācto.

Sicut erat i p̄ncipio et nūc et ſemper. Hymnus.

Veni creator ſpūs/ mētes tuorū viſita: imple ſuperna grā/ que tu creaſti pectora.

Memēto ſalutis auctor/ ꝙ nr̄i quōdā corporis: ex illibata ꝟgine/ naſcēdo formā ſumpſeris.

Maria plena grē/ mater miſericordie: tu nos ab hoſte ꝓtege/ et hora mortis ſuſcipe.

Glia tibi dñe/ ꝙ natus es de virgine: cū prē et ſctō ſpū/ in ſēpitna ſcl'a Amen. Añ. O admirabile. Ps. liij.

Deus i noīe tuo ſaluū me fac: et in virtute tua iudica me.

Deꝰ exaudi orationem meā: auribus percipe verba oris mei.

Qm̄ alieni inſurrexerunt aduerſū me et fortes q̄ſierūt aīam meā: et nō propoſuerūt deū āte cōſpectū ſuū

Ecce eñi deꝰ adiuuat me: et dñs

ſuſceptoꝛ eſt anime mee.

Auerte mala inimicis meis: ⁊ in veritate tua diſperde illos.

Voluntarie ſacrificabo tibi: ⁊ ꝯfitebor nomini tuo dñe/ qm̄ bonū eſt

Qm̄ ex omni tribulatione eripuiſti me: et ſup̄ inimicos meos deſpexit oculus meus.

Gloꝛia patri. Sicut erat.

Laudate dñm omnes gentes: laudate eum omnes populi.

Qm̄ cõfirmata eſt ſuper nos mia eius: ⁊ veritas domini manet in eternum. Gloꝛia patri. ps. cxvii.

Confitemini dño quoniam bonus: qm̄ in ſeculum mia eius.

Dicat nunc iſrael qm̄ bonus: quoniam in ſeculum miſericoꝛdia ei⁹.

Dicat nunc domus aaron: qm̄ in ſeculum miſericoꝛdia eius.

Dicãt nunc qui timent dñm: qm̄ in ſeculum miſericoꝛdia eius.

De tribulatione inuocaui dñm: et exaudiuit me in latitudine dñs.

Dñs michi adiutoꝛ: non timebo quid faciat michi homo.

Dñs michi adiutoꝛ: et ego deſpiciam inimicos meos.

Bonum eſt confidere in domino: ꝙ confidere in homine.

Bonum eſt ſperare in Domino: ꝙ ſperare in principibus.

Omnes gentes circuierunt me: ⁊ in noīe dn̄i / quia vltus ſum in eos

Circūdantes circundederūt me: ⁊ in noīe dn̄i qꝛ vltus ſum in eos.

Circundederunt me ſicut apes / ⁊ exarſerunt ſicut ignis in ſpinis: et in noīe dn̄i / qꝛ vltꝰ ſū in eos.

Impulſus euerſus ſum vt caderem: ⁊ Dominus ſuſcepit me.

Fortitudo mea et laus mea dn̄s: et factus eſt michi in ſalutem.

Lapidem quē reprobauerūt edificātes: hic factꝰ eſt in caput anguli.

A Domino factum eſt iſtud: et eſt mirabile in oculis noſtris.

Hec eſt dies quam fecit Dominꝰ: exultemus ⁊ letemur in ea.

O Dn̄e ſaluū me fac / o dn̄e bn̄ proſperare: bn̄dictꝰ q̇ venit noīe dn̄i.

Benedicimꝰ vobis de domo dn̄i: Deus Dominus et illuxit nobis.

Conſtituite diē ſolennē in condēſis vſqꝫ ad cornu altaris.

Deus meꝰ es tu et ꝯfitebor tibi:

deus meus es tu:et exaltabo te.

Confitebor tibi dñe qm̄ exaudiſti me:et factus es michi in ſalutem.

Confitemini dño qm̄ bonus:quoniam i ſeculum miſericordia eius

Gloria patri. An. O admirabile cõmercium creator generis humani animatū corpus ſumens de virgine naſci dignatꝰ eſt:et procedēs homo ſine ſemine largitus eſt nobis ſuam deitatem. Capitulum.

In omnibus requiē queſiui et in hereditate dñi morabor/tūc precepit & dixit michi creator omnium:& qui creauit me requieuit i tabernaculo meo. Deo gratias. ℟. Aue maria gratia plena dominꝰ tecū. Aue maria gratia plena dñs tecum. ℣. Benedicta tu i mulieribꝰ/ et benedictus fructus ventris tui Dñs tecum. Gloria patri & filio:& ſpiritui ſancto. Aue maria gratia plena dominꝰ tecum. ℣. Sācta dei genitrix/ṽgo ſēper maria. ℟. Intercede ꝑ nobis ad dñm deū nr̄m. Domine exaudi. Et clamor. Oratio.

Concede nos famulos tuos q̄ſumus domine deꝰ perpetua mentis ⁊ corporis ſalute gaudere et glorioſa btē marie ſēper virginis interceſſione a preſēti liberari triſticia ⁊ eterna perfrui leticia. Per chriſtū. ¶ Ad primam de cruce.

Hora prima duct⁹ eſt ieſus ad pylatum. Falſis teſtimoniis multū accuſatum. In collo percutiunt manibus ligatum. Vultum dei conſpuunt lumeu celi gratum. ℣. Adoramus te chriſte et benedicimus tibi. ℟. Quia ꝑ ſāctā crucē tuam redemiſti mundum. Oratio.

Domine ieſu chriſte fili dei viui pone paſſionem crucem/et mortem tuam inter iudicium tuū et animas noſtras nunc et in hora mortis noſtre: et largiri digneris viuis miſericordiam et gratiam/defunctis veniam et requiem: eccleſie tue ſancte pacem et concordiam: et nobis peccatoribus vitam ⁊ gloriam ſempiternam. Qui viuis et regnas cum deo patre in vnitate ſpiritusſancti deus. Per omnia

Glorioſa paſſio domini noſtri ieſu chriſti/eruat nos a dolore triſti et ꝑducat nos ad gaudia paradiſi.

¶ De cōpaſſione btē marie. Hyꝰ.

Hora prima dn̄a videns flagellatū. Suum vnigenitū turpiter tractum.

Colaphis et alapis ſputo deformatū. Manꝰ torquēs grauiter ruit iploratū. ℣. Te laudamꝰ ⁊ rogamꝰ mater ieſu xp̄i. ℟. Ut itēdas et defendas nos a morte triſti. Oratio.

Domine ſancte ieſu fili dulcis virginis marie / qui pro nobis mortem in cruce toleraſti: fac nobiſcum miſericordiam tuam. Et da nobis et cunctis paſſionem tue ſanctiſſime matris deuote recolētibus eius amore vitam in preſenti gratioſam: et tua pietate gloriam i futuro ſempiternam. In qua viuis ⁊ regnas in vnitate ſpiritus ſancti deus. Per omnia ſecula ſeculorum. Amen.

Trenoſa cōpaſſio dulciſſime dei matris / perducat nos ad gaudia ſummi dei patris. Amen

¶ Ad tertiam.

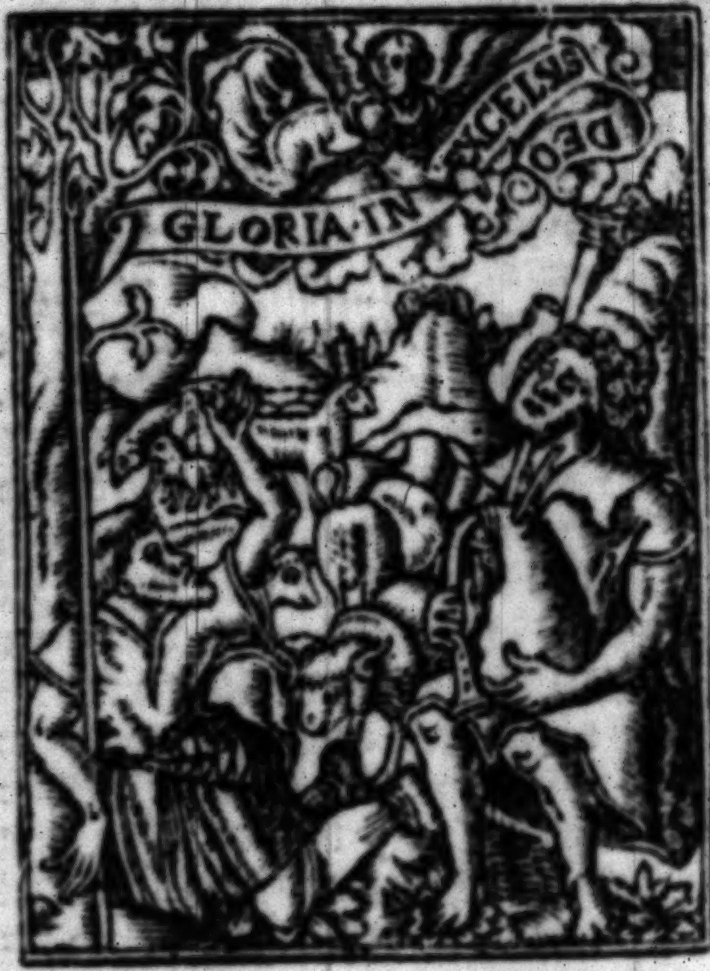
GLORIA·IN EXCELSIS DEO

¶ How an aungell appered in the morne
Syngyng Gloria in excelſis deo/
Saying the veray ſone of god is borne
ye ſhepeherdes to bedleem ye may go.

Deus in adiutoꝛium meum intende.
Domine ad adiuuandum me feſtina.
Gloꝛia pr̄i et filio: et ſpiritui ſctō.
Sicut erat. an. O admirabile. hy⁹
Veni creatoꝛ ſpiritus/mentes tuoꝛum viſita: imple ſuperna gratia/que tu creaſti pectoꝛa.
Memento ſalutis auctoꝛ/ꝙ noſtri quondam coꝛpoꝛis: ex illibata virgine/naſcendo foꝛmā ſumpſeris.
Maria plena gratie/mater miſericoꝛdie: tu nos ab hoſte pꝛotege/et hoꝛa moꝛtis ſuſcipe.
Gloꝛia tibi dn̄e/qui nat⁹ es de virgine: cū prē et ſctō ſpū/i ſēpiterna ſecla. Amen. an. Qū natus. ps. cxix.
Ad dominū cū tribularer clamaui: et exaudiuit me.
Domine libera animā meā a labijs iniquis: et a lingua doloſa.
Quid detur tibi aut q̄d apponatur tibi: ad linguam doloſam.
Sagitte potētis acute: cū carbonibus deſolatoꝛijs.
Heu michi qꝛ incolat⁹ me⁹ pꝛolon

gat⁹ eſt habitaui/cū habitātib⁹ cedar: multum incola fuit aīa mea.

Cū his qui oderunt pacē erā pacific⁹ : cū loquebar illis impugnabāt me gratis. Gl'ia patri. pſ. cxx.

Leuaui oculos meos i mōtes: vnde veniet auxiliū michi.

Auxilium meum a dño : qui fecit celum et terram.

Non det i commotionē pedē tuū. neq₃ dormitet qui cuſtodit te.

Ecce nō dormitabit neq₃ dormiet: qui cuſtodit iſrael.

Dñs cuſtodit te domin⁹ ꝓtectio tua : ſuper manum dexteram tuā.

Per diem ſol non vret te neq₃ luna per noctem.

Dñs cuſtodit te ab oī malo: cuſtodiat animam tuam dominus.

Dñs cuſtodiat introitum tuum/ et exitū tuū: ex hoc nūc vſq₃ i ſclm

Gloria pr̄i et filio. Pſalm⁹. cxxi.

Letatus ſum in his q̄ dicta ſūt michi: in domum dñi ibimus.

Stātes erāt pedes nr̄i: in atrijs tuis hieruſalem.

Hieruſalē q̄ edificatur vt ciuitas: cuius participatio eius in idipſū.

Illuc enī aſcēderūt trib⁹ trib⁹ dñi teſtimoniū iſrl' ad ꝯfitēdū noī dñi

Quia illic ſederūt ſedes ĩ iudicio: ſedes ſuper domum dauid.

Rogate q̄ ad pacē ſūt hieruſalē: et abundantia diligentibus te.

Fiat pax ĩ ꝟtute tua: ⁊ abūdātia in turribus tuis.

Propter fratres meos ⁊ ꝓximos meos: loquebar pacem de te.

Propter domum dñi dei nr̄i: q̄ſiui bona tibi. Gloria pr̄i. An̄. Quando natus es ineffabiliter ex virgine maria tunc implete ſunt ſcripture ſicut pluuia in vellus deſcendiſti vt ſaluum faceres genus humanū te laudamus de⁹ noſter. Capitulū.

Ab initio ⁊ ante ſecula creata ſum/ ⁊ vſq; ad futurum ſeclm nō deſinā: ⁊ in habitatione ſancta corā ipſo miniſtraui. Deo grãs. ℣. Sancta dei genitrix virgo ſemper maria. Sancta dei genitrix virgo ſemper maria. ℣. Intercede pro nobis ad dominum deum noſtrum Virgo ſemper maria. Gloria patri et filio: et ſpiritui ſancto. Sācta dei genitrix virgo ſemper maria.

℣ Post partū virgo inuiolata ꝑmāſiſti. ℟ Dei genitrix itercede ꝓ nobis. Dñe exaudi oꝛationē me. Et clamoꝛ meus ad te veniat. Oꝛem⁹

Concede nos famulos tuos q̄s dñe de⁹ ꝑpetua mētis ⁊ coꝛpoꝛis ſalute gaudere: et glˀioſa btē marie ſemꝑ virginis interceſſione a p̄ſenti liberari triſtitia/ ⁊ eterna ꝑfrui letitia. Per xp̄m dñm nr̄m.

¶ Ad tertiam de cruce.

Crucifige clamitant hoꝛa tertiarum. Illuſus induitur veſte purpurarum. Caput eius pungitur coꝛona ſpinarum. Crucē poꝛtat humeris ad locum penarum. ℣ Adoꝛamus te chꝛiſte et benedicimus tibi. ℟ Quia ꝑ ſāctā crucē tuam redemiſti mundum. Oꝛem⁹.

Domine ieſu chꝛiſte fili dei viui pone paſſionem crucem/et moꝛtem tuam inter iudicium tuū et animas noſtras nunc et in hoꝛa moꝛtis noſtre: et largiri digneris viuis miſericoꝛdiam et gratiam/ defunctis veniam et requiem: eccleſie tue ſancte pacem et concoꝛdiam: et nobis peccatoꝛibus vitam ⁊

gloriam sempiternam. Qui viuis
et regnas cum deo patre in vnita-
te spiritussancti deus. Per omnia.
Gloriosa passio domini nostri ie-
su christi/eruat nos a dolore tristi
et pducat nos ad gaudia paradisi.
¶ De cōpassione beate marie. hy⁹.

Vidēs virgo virginū hora ter-
tiarū. Caput pūctū filij coro-
na spinarū. Crucē ferens scapulis
ad loca penarū. Heu dolore sternit
luto platearū. Te laudam⁹ & roga-
m⁹ mater Jesu xpi. ℟. Vt intēdas
et defendas nos a morte tristi. Or.

Domine sctē iesu fili dulcis vir-
ginis marie/q̄ p nobis mortē
i cruce tolerasti: fac nobiscū miseri-
cordiā tuā. Et da nobis et cunctis
passionem tue sanctissime matris
deuote recolentibus ei⁹ amore vi-
tam in presenti gratiosā: & tua pie-
tate gloriam in futuro sempiternā
In qua viuis et regnas in vnitate
spiritussācti deus. Per omnia.

Vrenosa cōpassio dulcissime dei
matris/perducat nos ad gaudia
summi dei patris. Amen.

¶ Ad sextam.

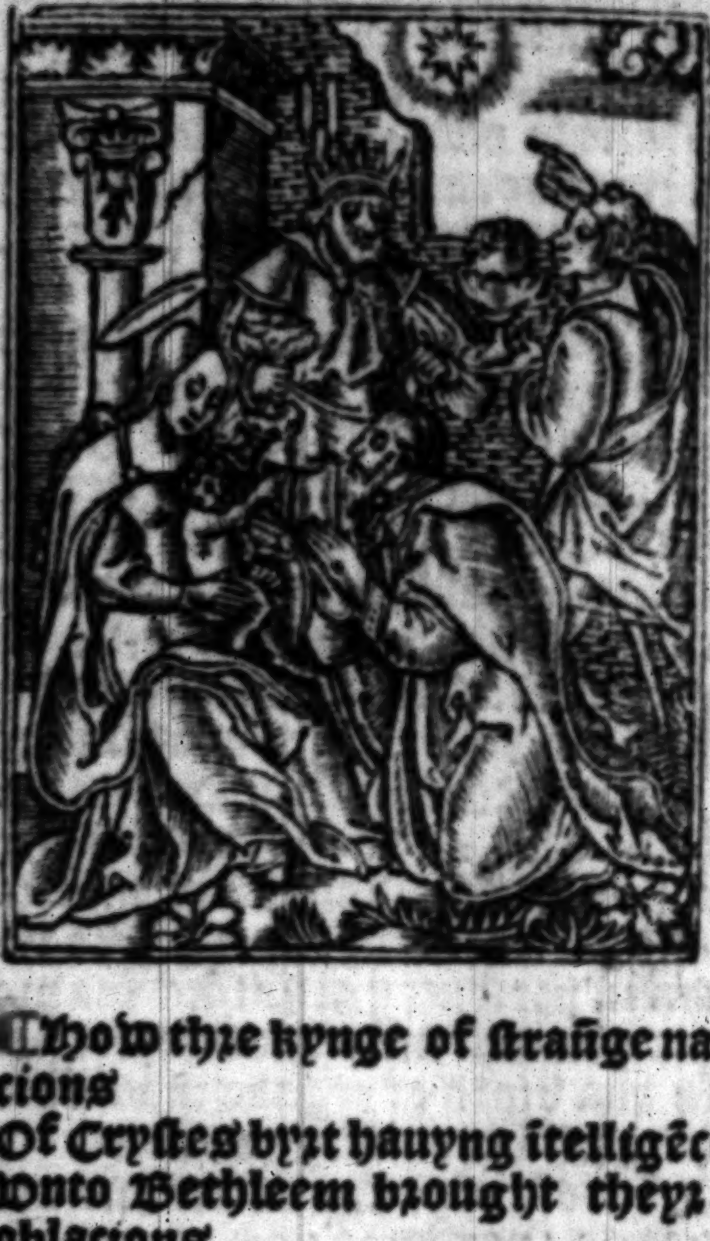

¶ How thre kynge of ſtraūge nacions
Of Cryſtes byrt hauyng itelligēce
Unto Bethleem brought theyr oblacions
Of golde/of myrre / and frankencenſe.

Deus ī adiutoriū meum intende.

Dñe ad adiuuādum me festina.

Glīa pr̄i et filio: et spiritui sācto.

Sicut erat. hy⁹.

Veni creator spūs/mētes tuorū visita: imple superna grā/que tu creasti pectora.

Memēto salutꝫ auctor/ꝙ nr̄i quōdā corporis: ex illibata ꝟgine/nascēdo formā sumpseris.

Maria plena grē/mater misericordie: tu nos ab hoste ꝓtege/et hora mortis suscipe.

Glīa tibi dñe/ꝗ natus es de virgine: cū pr̄e ⁊ scto͂ spū/in sēpitna scl'a. Amen. ā. Rubum. Psalmus.

Ad te leuaui oculos meos: qui habitas in celis.

Ecce sicut oculi seruorum: in manibus dominorum suorum.

Sicut oculi ancille in manib⁹ dñe sue: ita oculi nostri ad dñm deum nostrum/donec misereatur nostri.

Miserere nostri dñe miserere nr̄i: q2 multū repleti sumus despectiōe

Quia multū repleta eſt aīa nr̄a: opprobriū abūdantibꝰ: ⁊ deſpectio ſuperbis. Gloria patri. Ps. cxxiij.

Niſi quia dominus erat in nobis dicat nunc iſrael/niſi quia dominus erat in nobis.

Cum exurgerēt homines in nos: forte viuos deglutiſſent nos.

Cū iraſceretur furor eorū ī nos: forſitan aqua abſorbuiſſet nos.

Torrentem pertranſiuit aīa nr̄a: forſitan pertranſiſſet aīa nr̄a aquā intolerabilem.

Benedictꝰ dominꝰ qui non dedit nos: in captione dentibus eorum.

Aīa noſtra ſicut paſſer erepta eſt: de laqueo venantium. Laqueꝰ cōtritus eſt: et nos liberati ſumus.

Adiutoriū nr̄m in nomine domini: qui fecit et terram.

Gloria patri et filio. Ps. cxxiiij.

Qui ꝯfidunt ī dn̄o ſicut mons ſyon: non cōmouebitur ieternū qui habitat in hieruſalem.

Montes in circuitu eius et dominus in circuitu populi ſui: ex hoc nunc et vſqꝫ in ſeculum.

Quia non relinq̄t dn̄s virgā peccatoꝛū ſup ſoꝛtē iuſtoꝛū: vt nō extēdant iuſti/ad iīquitatē man⁹ ſuas. Bñfac dñe: bonis et rectis coꝛde. Declinantes aūt ī obligationes/ adducet dñs cum operantibus iniquitatem pax ſuper iſrael. Gloꝛia patri ⁊ filio. Añ. Rubū quē viderat moyſes īcōbuſtū ꝯſeruatā agnouim⁹ tuā laudabilē ꝟginitatē/dei gēitrix intcede ꝑ nobis. Ch.

ETūc i ſyō firmata ſum/ et in ciuitate ſanctificata ſimiliter requieui: et ī hieruſalem poteſtas mea. Deo grās. Rꝫ. Poſt partū virgo inuiolata permāſiſti. Poſt partū virgo inuiolata permāſiſti. ꝟ. Dei genitrix intercede pꝛo nobis. Inuiolata ꝑmanſiſti. Glīa patri et filio: et ſpiritui ſctō. Poſt partū virgo īuiolata ꝑmanſiſti. ꝟ. Speciosa facta es et ſuauis. In deliciis tuis ſctā dei genitrix. Dñe exaudi. Or.

COncede nos famulos tuos q̄s dñe de⁹ ꝑpetua mētis ⁊ coꝛpoꝛis ſalute gaudere/et glīoſa beate marie ſempꝟginis intercessione a ꝑſēti liberari triſticia ⁊ eīna ꝑfrui letitia. Per xp̄m dñm noſtrum.

¶ Ad ſextam de cruce.

Hora ſexta ieſus eſt cruci conclauatus. Et eſt cum latronibus pendens deputatus. Pre tormẽtis ſitiẽs felle ſaturatus. Agn⁹ crimen diluit ſic ludificatus. ℣. Adoramus te chriſte et bñdicimus tibi. ℟. Quia per ſanctam crucem tuam redemiſti mũdum. Oremus.

Domine ieſu chriſte fili dei viui pone paſſionem crucem et mortem tuam inter iudicium tuũ et animas noſtras/ nunc et in hora mortis noſtre: et largiri digneris viuis miſericordiam ⁊ gratiam/ defunctis veniam ⁊ requiem: eccleſie tue pacem et concordiam: et nobis peccatoribus vitam ⁊ gloriam ſempiternam. Qui viuis ⁊ regnas de⁹ Per omnia ſecula ſeculoꝝ. Amen.

Glorioſa paſſio domini noſtri ieſu chriſti eruat nos a dolore triſti: et perducat nos ad gaudia paradiſi. Amen.

¶ De compaſſione beate marie. Hymnus.

Hora ſexta reſpicit mater ſuum natum. Obſitum vulneribus i cruce leuatum. Inter fures poſitū felleq3 potatum. Illa ſecum centies reddit eiulatum. ℣. Te laudamus & rogam⁹ mater ieſu xp̄i. ℟. Ut intendas & defendas nos a morte triſti. Oremus.

Domine ſancte ieſu fili dulcis virginis marie qui pro nobis mortem in cruce toleraſti: fac nobiſcum miſericordiam tuam/et da nobis et cunctis compaſſionem tue ſanctiſſime matris deuote recolētibus eius amore vitam in preſenti gratioſam/et tua pietate gloriā in futuro ſempiternam. In qua viuis & regnas deus. Per omnia ſecula ſeculorum. Amen.

Trenoſa cōpaſſio dulciſſime dei matris perducat nos ad gaudia ſūmi dei patris. Amen.

¶ Ad nonam.

Ad nonam

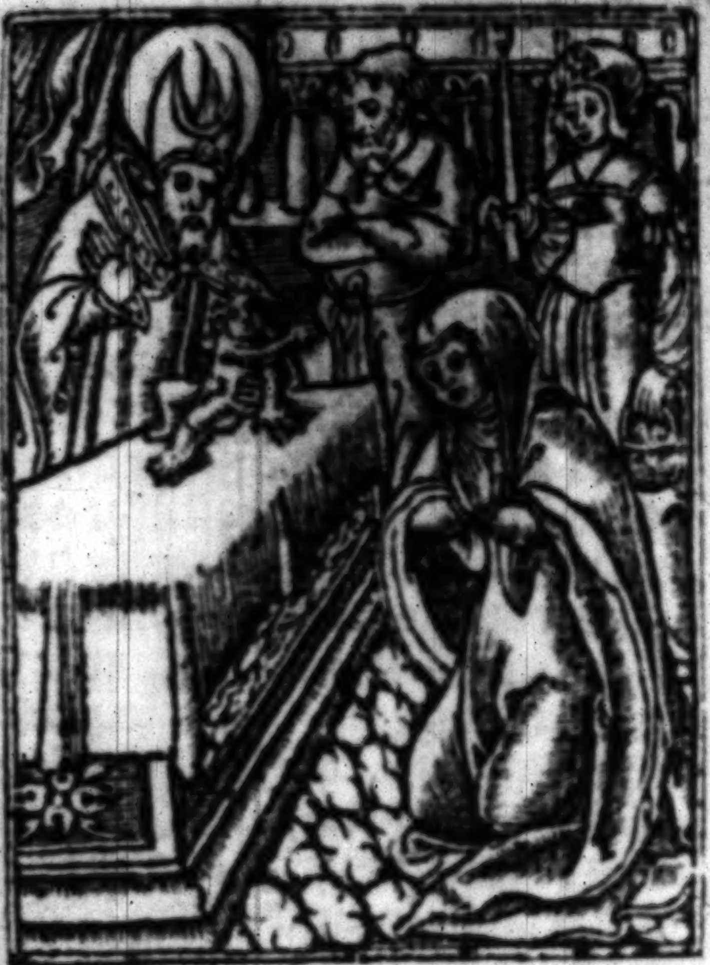

¶ Simeon at cryſtes cyrcunciſion
These wordes vnto the iewes dyde tell
Myn eyen beholdeth your redempcyon
The lyght and glory of yſraell.

DEus i adiutoꝛiū meum intende.

Dn̄e ad adiuuādum me feſtina.

Glia pr̄i et filio: et ſpiritui ſācto.

Sicut erat. hy⁹.

VEni creatoꝛ ſpūs/mētes tuorū viſita:imple ſuperna gr̄a/ que tu creaſti pectoꝛa.

Memēto ſalutꝫ auctoꝛ/ꝙ nr̄i quōdā coꝛpoꝛis:ex illibata ꝟgine/naſcēdo foꝛmam ſumpſeris.

Maria plena gr̄e/mater miſericoꝛdie:tu nos ab hoſte ꝓtege/et hoꝛa moꝛtis ſuſcipe.

Glia tibi dn̄e/ꝗ natus es de virgine:cū pr̄e ⁊ ſctō ſpū/in ſēpit̄na ſcl'a Amen. an. Germinauit. p̄.cxxv.

IN ꝯuertēdo dn̄s captiuitateꝫ ſyon:facti ſum⁹ ſicut cōſolati.

Tūc repletū eſt gaudio os nr̄m: et lingua noſtra exultatione.

Tūc dicēt inter gētes:magnificauit dominus facere cum eis.

Magnificauit dn̄s facere nobiſcū: facti ſumus letantes.

Conuertere dn̄e captiuitatē noſtram: ſicut torrens in auſtro.

Qui ſeminant ī lachrymis: in exultatione metent.

Euntes ibāt ⁊ flebāt: mittentes ſemina ſua. Venientes autē venient cū exultatiōe: portātes manipulos ſuos. Gloria patri. Ps. cxxvi.

Niſi dñs edificauerit domū: in vanū laborauerūt q̄ edificant eā. Niſi dñs cuſtodierit ciuitatē: fruſtra vigilat qui cuſtodit eam.

Vanū eſt vobꝫ ante lucē ſurgere: ſurgite poſtq̄ ſederitis / qui manducatis panem doloris.

Cū dederit dilectis ſuis ſomnū: ecce hereditas dñi filij merces fructus vētris. Sicut ſagitte ī manu potentis: ita filij excuſſorum.

Beatus vir q̄ impleuit deſideriū ſuū ex ipſis: non cōfundetur cū loquetur inimicis ſuis in porta.

Gloria patri. Pſalmus. cxxvij.

Beati oēs qui timent dominū: qui ambulant in vijs eius.

Labores manuū tuarū quia māducabis: beat⁹ es et bene tibi erit.

Vxor tua ſicut vitis abundans: in lateribus domus tue.

Filij tui ſicut nouelle oliuarũ : in circuitu menſe tue.

Ecce ſic bñdicet hõ : q̃ timet dñm.

Bñdicat tibi dñs ex ſion : ⁊ videas bona hierlm/ oĩbus dieb⁹ vite tue.

Et videas filios filiorũ tuorũ : pacẽ ſup iſrael. Gloria patri. An. Germinauit radix ieſſe orta eſt ſtella ex iacob virgo peperit ſaluatorẽ/ te laudamus deus noſter. Capm.

Et radicaui ĩ pplo honorificato ⁊ in partes dei mei hereditas illi⁹/ ⁊ in plenitudine ſanctorũ detẽtio mea. Deo grãs. ℟. Specioſa facta es et ſuauis. Specioſa facta es ⁊ ſuauis. ℣. In delicijs tuis ſãcta dei genitrix. Et ſuauis. Glia patri ⁊ filio : ⁊ ſpũi ſãcto. Specioſa facta es ⁊ ſuauis. ℣. Dignare me laudare te ṽgo ſacrata. ℟. Da michi virtutẽ ꝯtra hoſtes tuos. Dñe exaudi orationẽ meã. Et cla. Oro.

Concede nos famulos tuos q̃s dñe de⁹ ꝑpetua mẽtis ⁊ corporis ſalute gaudere : et glïoſa btẽ marie ſemꝑ virginis interceſſione a pſenti liberari triſtitia/ ⁊ eterna ꝑfrui letitia. Per xp̃m dñm nrm.

¶ Ad nonam de cruce.

Hora nona dominus ieſus expirauit. Hely clamans ſpiritum patri commendauit. Latus eius lancea miles perforauit. Terra tunc cõtremuit & ſol obſcurauit. ℣. Adoramus te chriſte et bñdicimus tibi. ℟. Quia per ſanctam crucem tuam redemiſti mũdum. Oremus.

Domine ieſu chriſte fili dei viui pone paſſionem crucem et mortem tuam inter iudicium tuũ et animas noſtras/ nunc et in hora mortis noſtre: et largiri digneris viuis miſericordiam & gratiam/ defunctis veniam & requiem: eccleſie tue pacem et concordiam: et nobis peccatoribus vitam & gloriam ſempiternam. Qui viuis & regnas de⁹ Per omnia ſecula ſeculoꝝ. Amen.

Glorioſa paſſio domini noſtri ieſu chriſti eruat nos a dolore triſti: et perducat nos ad gaudia paradiſi. Amen.

¶ De compaſſione beate marie. Hymnus.

Hora nona flebiles cernit expirātē. Patri dādo ſpm̄ heloy clamantem. Militem cum lācea latus perforantem. Cadit tunc in extaſim: dolor ſternit ſtantem. ℣. Te laudamus & rogamꝰ mater ieſu xp̄i. ℟. Ut intendas & defendas nos a morte triſti. Oremus.

Domine ſancte ieſu fili dulcis virginis marie qui pro nobis mortem in cruce toleraſti: fac nobiſcum miſericordiam tuam/et da nobis et cunctis compaſſionem tue ſanctiſſime matris deuote recolētibus eius amore vitam in preſenti gratioſam/et tua pietate gloriā in futuro ſempiternam. In qua viuis & regnas deus. Per omnia ſecula ſeculorum. Amen.

Trenoſa cōpaſſio dulciſſime dei matris perducat nos ad gaudia ſū mi dei patris. Amen.

Pater noſter. Aue maria.

¶ Ad veſperas

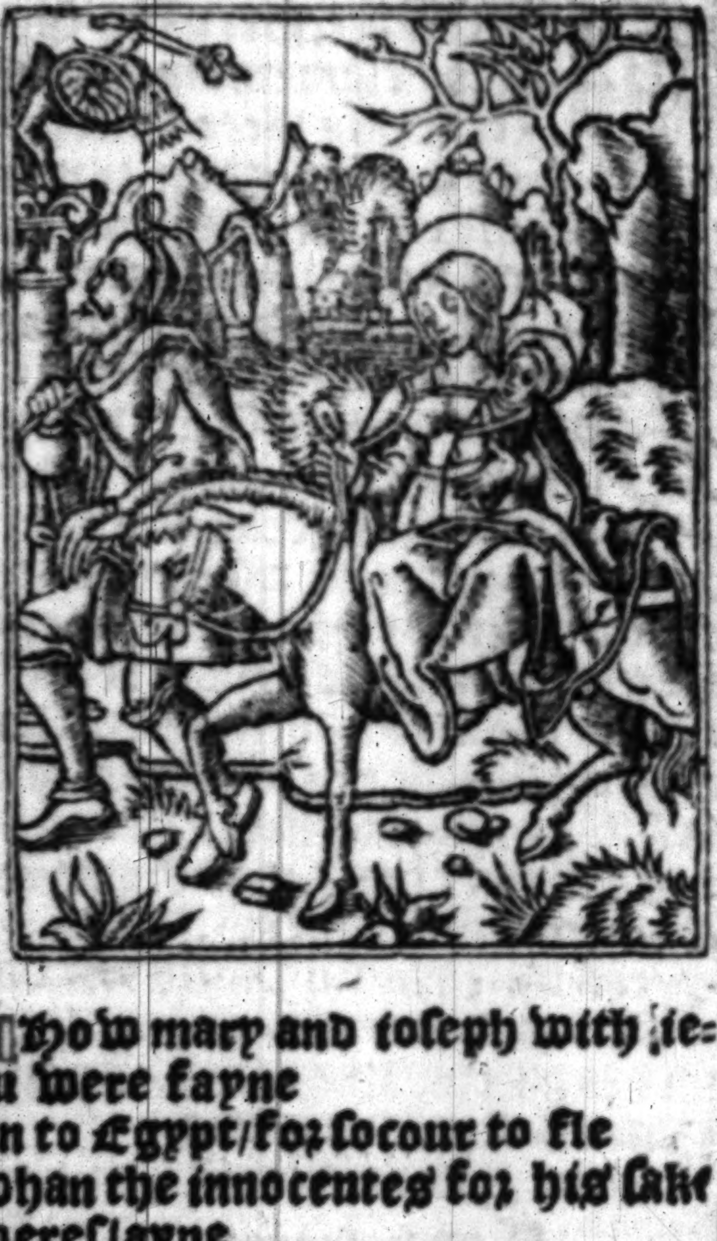

¶ How mary and ioſeph with ieſu were fayne
In to Egypt/for ſocour to fle
Whan the innocentes for his ſake were ſlayne
By cõmyſſyon of herodes cruelte

Deus in adiutoꝛiū meum intende. Domīe ad adiuuandiuuandū me feſtina. Gloꝛia patri et filio. Sicut erat in pꝛincipio. An. Poſt partum. ps.

Letatus ſū in his que dicta ſūt michi: in domū dn̄i ibimus.

Stātes erant pedes nr̄i: in atriis tuis hieruſalem.

Hieruſalem q̄ edificatur vt ciuitas: cuiꝰ participatio eiꝰ in idipſū.

Illuc ei aſcēderūt tribꝰ tribꝰ dn̄i: teſtimoniū iſrl̄ ad ꝯfitendū noī dn̄i.

Quia illic ſederūt ſedes in iudicio: ſedes ſuper domum dauid.

Rogate q̄ ad pacē ſunt hieruſalē: et abundantia diligentibus te.

Fiat pax in virtute tua: & abundātia in turribus tuis.

Pꝛopter fratres meos & pꝛimos meos loquebar pacem de te.

Pꝛopter domū domini dei nr̄i: q̄ſiui bona tibi. Gloꝛia patri. ps.

Ad te leuaui oculos meos: qui habitas in celis.

Ecce ſicut oculi ſeruoꝛum: in manibus dominoꝛum ſuoꝛum.

Sicut oculi ancille in manib⁹ dñe ſue: ita oculi noſtri ad dñm deum noſtrum/donec miſereatur noſtri.

Miſerere noſtri dñe miſerere nr̃i: qꝛ multũ repleti ſumus deſpectiõe

Quia multũ repleta eſt aĩa noſtra oppꝛobꝛiũ abũdantib⁹ ⁊ deſpectio ſuperbis. Gloꝛia patri. Pſalmus.

Niſi qꝛ dñs erat i nob: dicat nũc iſrl: niſi qꝛ dñs erat in nobis.

Cum exurgerẽt homines in nos: foꝛte viuos deglutiſſent nos.

Cũ iraſceretur furoꝛ eoꝛũ i nos: foꝛſitan aqua abſoꝛbuiſſet nos.

Toꝛrentem pertrãſiuit anima noſtra: foꝛſitan pertrãſiuit anima noſtra/aquam intolerabilem.

Benedictus domin⁹ q̃ non dedit nos: in captione dentibus eoꝛum.

Anima noſtra ſicut paſſer erepta eſt: de laqueo venantium. Laque⁹ contrit⁹ eſt: ⁊ nos liberati ſumus.

Adiutoꝛium nr̃m in nomine dñi: qui fecit celũ et terrã. Gloꝛia. Pſ.

Qui cõfidunt in dño ſicut mõs ſyon: nõ cõmouebitur ineter num/qui habitat in hieruſalem.

Montes in circuitu eius ⁊ dominus in circuitu populi ſui: ex hoc nunc et vſqꝫ in ſeculum.

Quia nõ relinquet dñs virgã peccatoꝝ ſuper ſoꝛtẽ iuſtoꝝ: vt nõ extẽdãt iuſti ad iniq̃tatẽ man⁹ ſuas.

Benefac dñe/bonis ⁊ rectis coꝛde

Declinãtes aũt i obligatiões/adducet dñs cũ operantib⁹ iniquitatem pax ſup̱ iſrael. Gl'ia patri. Ps.

In cõuertẽdo dñs captiuitatẽ ſyõ: facti ſum⁹ ſicut conſolati

Tunc repletũ eſt gaudio os nr̃m: et lingua noſtra exultatione.

Tunc dicẽt iter gẽtes: magnificauit dominus facere cum eis.

Magnificauit dñs facere nobiſcum/facti ſumus letantes.

Conuertere dñe captiuitatẽ noſtram: ſicut toꝛrens in auſtro.

Qui ſeminãt ĩ lachꝛymis: in exultatione metent.

Euntes ibant et flebant: mittentes ſemina ſua.

Uenientes autem venient cum exultatione poꝛtantes manipulos ſuos. Gloꝛia patri et filio.

An. Poſt partū virgo inuiolata ꝑmanſiſti: dei genitrix intercede pro nobis. Capitulum.

Beata es virgo maria que dn̄z portaſti creatorē mūdi: genuiſti q̄ te fecit et ieternū ꝑmanes virgo. Deo gratias. Hymnus.

Ave maris ſtella/dei mater alma: atq̧ ſemper virgo/felix celi porta.

Sumēs illud aue/gabrielis ore: fūda nos i pace/mutās nomē eue.

Solue vicla reis/ꝓfer lumē celis: mala nr̄a pelle/bona cuncta poſce.

Mōſtra te eſſe matrē/ſumat ꝑ te p̄ces: q̄ ꝓ nobis nat⁹/tulit eſſe tu⁹

Virgo ſingularis/inter omnes mitis nos culpis ſolutos/mites fac et caſtos.

Vitā p̄ſta purā/iter para tutū: vt videntes ieſū/ſēper colletemur.

Sit laus deo p̄ri/ſūmo xp̄o dec⁹: ſpiritui ſctō trin⁹ honor vn⁹. Amē.

℣. Diffuſa eſt gr̄a in labijs tuis. ℟. Propterea bn̄dixit te de⁹ ieternū

An. Sctā maria. ¶ Cāticū b. marie.

Magnificat: anima mea dn̄m.

Et exultauit ſp̄us me⁹: i deo

ſalutari meo.

Quia reſpexit humilitatē ancille ſue: ecce eñi ex hoc beatā me dicēt omnes generationes.

Quia fecit michi magna q̄ potēs eſt: et ſanctum nomen eius.

Et mīa eius a progenie in proge nies: timentibus eum.

Fecit potentiā ī brachio ſuo: diſꝑ ſit ſuperbos mente cordis ſui.

Depoſuit potētes de ſede: et exal tauit humiles.

Eſuriētes impleuit bonis: ⁊ diui tes dimiſit inanes.

Suſcepit iſrael puerū ſuū: recor datus miſericordie ſue.

Sicut locutus eſt ad patres nr̄os: braham et ſemini eius in ſecula

Gloria patri ⁊ filio. Ā. Sancta ma ria ſuccurre miſeris iuua puſillani mes refoue flebiles: ora pro popu lo interueni pro clero intercede ꝓ deuoto feminco ſexu. Domine ex audi orationem meam. Et clamor meus ad te veniat. Oremus.

Concede nos famulos tuos q̄ ſumꝰ domine deus perpetua mentis et corporis ſalute gaudere/ ⁊ glorioſa beate marie ſemper virginis interceſſione a preſenti liberari triſticia: ⁊ eterna perfrui leticia. Per chriſtum dominum nr̄m Amen. Bñdicamꝰ dño. Deo grãs.

¶ Ad veſperas de cruce.

De cruce deponitur hora veſpertina. Fortitudo latuit in mente diuina. Talem mortem ſubijt vite medicina. Heu corona glorie iacuit ſupina. ℣. Adoramus te chriſte ⁊ benedicimus tibi. ℟. Qꝛ per ſanctam crucem tuam redemiſti mundum. Oremus.

Domine ieſu chriſte fili dei viui/ pone paſſionem crucem ⁊ mortem tuam inter iudicium tuū et animas noſtras nunc et in hora mortis noſtre: et largiri digneris viuis miſericordiam et gratiam/ defunctis veniam et requiem: eccleſie tue ſctē pacē ⁊ cõcordiã: ⁊ nobis peccatoribꝰ vitam et gloriam ſempiternã. Qui viuis ⁊ regnas.

Glorioſa paſſio dñi nr̄i ieſu xp̄i/ eruat nos a dolore triſti: ⁊ ꝑducat nos ad gaudia paradiſi. Amen.

¶ De cõpaſſione btē marie. Hyꝰ.

De cruce deponitur hoꝛa veſperarum. Mater cum aſpiceret eius natum charum. Oſculans amplectitur pignus celi clarum. Coꝛpus eiꝰ madidat ſtillis lachrymarum. ℣. Te laudamꝰ & rogamꝰ mater ieſu xp̄i. ℟. Ut itēdas et defendas nos a moꝛte triſti. Oꝛemꝰ.

Domine ſancte ieſu fili dulcis virginis marie / qui pro nobis moꝛtem in cruce toleraſti: fac nobiſcum miſericoꝛdiam tuam. Et da nobis et cunctis paſſionem tue ſanctiſſime matris deuote recolētibus eius amoꝛe vitam in pꝛeſenti gratioſam: et tua pietate gloꝛiam ī futuro ſempiternam. In qua viuis & regnas in vnitate ſpiritus ſancti deus. Per omnia ſecula ſeculoꝛum. Amen.

Trenoſa cōpaſſio dulciſſime dei matris / perducat nos ad gaudia ſummi dei patris. Amen

¶ Ad completoꝛium.

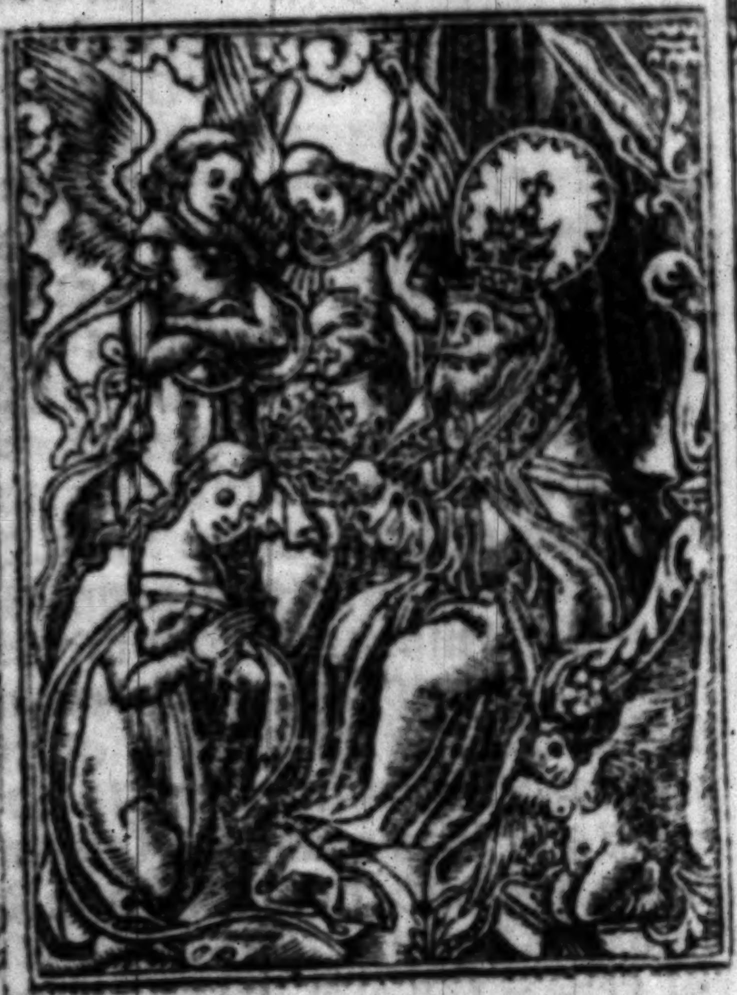

¶ How Mary aſſūpted was aboue
the ſkyes.
By her ſone as ſouerayne lady
Receyued there amoug the Jerar
chyes
and crowened her the quene of
glory.

Conuerte nos deꝰ salutaris noster.
Et auerte iram tuam a nobis.
Deus in adiutorium meũ intẽde
Dñe ad adiuuandũ me festina. Gloria patri & filio.
Sicut erat. ã Cũ iocũditate. ps. xii

Usqꝫquo dñe obliuisceris me in finem: usqꝫquo auertis faciem tuam a me.

Quandiu ponam cõsilia in anima mea: dolorem in corde meo ꝑ diẽ.

Usqꝫquo exaltabitur inimicus meus super me respice et exaudi me domine deus meus.

Illumina oculos meos ne unq̃ obdormiã in morte: nequãdo dicat inimicꝰ meꝰ ꝑualui aduersus eũ.

Qui tribulãt me exultabũt si motus fuero: ego aũt i mĩa tua speraui.

Exultabit cor meũ i salutari tuo: cantabo dño q̃ bona tribuit michi: et psallã nomini domini altissimi.

Gloria patri et filio. ps. xlii.

Iudica me deꝰ et discerne causam meã de gẽte nõ sctã: ab ho mine iniquo et doloſo erue me

Quia tu es de⁹ fortitudo mea quare me repuliſti: et quare triſtis incedo dū affligit me inimicus.

Emitte lucē tuā ⁊ veritatē tuā ipſa me deduxerūt: ⁊ adduxerūt i mōtē ſāctū tuū / et in tabernacula tua.

Et itroibo ad altare dei: ad deū q̄ letificat iuuentutem meam.

Confitebor tibi i cythara de⁹ de⁹ meus: quare triſtis es aīa mea / et quare conturbas me.

Spera in deo qm̄ adhuc cōfitebor illi ſalutare vult⁹ mei et de⁹ me⁹.

Gloria pr̄i. Sicut erat Ps. cxxviij.

SÆpe expugnauerūt me a iuuētute mea: dicat nūc iſrael.

Sepe expugnauerūt me a iuuētute mea: etenim nō potuerūt michi.

Supra dorſū meū fabricauerūt peccatores: plōgauerūt iniq̄tatē ſuā.

Dn̄s iuſt⁹ cōcidet ceruices pctōrū cōfūdantur: et conuertātur retrorſum omnes qui oderunt ſyon.

Fiant ſicut fenum tectorū: quod priuſq̄ euellatur exaruit.

De quo nō ipleuit manū ſuā q̄ metet: ⁊ ſinū ſuū q̄ maīpulos colliget

Et nō dixerūt q̄ pteribāt benedictio dn̄i ſuper vos: benedicim⁹ vobis i noīe dn̄i. Gloria pr̄i. ps. cxxx

Domine non eſt exaltatum cor meū: neq̄ elati ſūt oculi mei.

Neq̄ ambulaui in magnis: neq̄ i mirabilibus ſuper me.

Si nō hūiliter ſētiebā: ſed exaltaui aīaȝ meā. Sicut ablactat⁹ eſt ſup mr̄e ſua: ita retributio in aīa mea.

Speret iſrael i dn̄o: ex hoc nūc et vſq̄ i ſclm. Gloria pr̄i. an. Cū iocūditate memoriā btē marie celebrem⁹: vt ipſa p nobꝫ itercedat ad dominum ieſum xp̄m. Capitulum.

Sicut cynamomum et balſamum aromatizans odorem dedi quaſi myrrha electa dedi ſuauitatē odoris. Deo gratias. Hy⁹.

Virgo ſingularis / iter omnes mitis: nos culpis ſolutos / mites fac & caſtos.

Vitā preſta purā / iter para tutū: vt videtes ieſū / ſemp colletemur.

Sit laus deo pr̄i / ſūmo xp̄o dec⁹: ſpiritui ſācto / trinus honor vnus. amen. ℣ Elegit eam deus & preelegit eā. ℟ Et habitare eā facit in tabernaculo suo. ℟. Gloꝛificam⁹ te.

¶ Canticum symeonis.

Nunc dimittis seruū tuū dñe: secundum verbū tuum ī pace. Quia viderūt ocli mei: salutare tuū Qd parasti: ante faciē oīm ppꝉoꝝ. Lumen ad reuelationē gentiū: et gloꝛiā plebis tue israel. Gloꝛia. ℟. Gloꝛificamus te dei genitrix/ quia ex te natus est xp̄s/ salua oēs q̄ te gloꝛificant. Dñe exaudi. Oꝛatio.

Gratiā tuā q̄s dñe mētibus nostris infunde: vt qui angelo nūciante xp̄i filij tui incarnationē cognouimus per passionē ei⁹ ⁊ crucē ad resurrectiōis gloꝛiā pducamur. Per eūdē xp̄m dñm nr̄m. Am.

¶ Ad completoꝛium de cruce.

Hoꝛa completoꝛij datur sepul- Coꝛpus chꝛisti nobile spes vite future. Cōdit aromate cōplētur scripture. Jugi sit memoꝛia moꝛs hec michi cure. ¶ Recōmendatio.

Has hoꝛas canonicas cū deuotione. Tibi chꝛiste recolo pia ratione. Vt sicut tu passus es penas in agone. Sic laboꝛi cōsonans cōsoꝛs sim coꝛone. ℣. Adoꝛam⁹ te chꝛiste ⁊ benedicim⁹ tibi. ℟. Quia ꝑ ſãctã crucē tuā redemiſti mūdum. Oratio.

Domine ieſu chriſte fili dei viui/pone paſſionem crucem ⁊ mortē tuā inter iudicium tuum et animas noſtras nūc ⁊ in hora mortis nr̄e: et largiri digneris viuis miſericordiam et gratiā: defūctis veniam et requiē: eccleſie tue pacē et concordiam: et nobis peccatoribus vitam ⁊ leticiā ſempiternam. Qui viuis et regnas de⁹. Per oīa

Glorioſa paſſio dn̄i nr̄i ieſu chriſti eruat nos a dolore triſti: et ꝑducat nos ad gaudia paradiſi. Amen.

¶ De cōpaſſione bt̄e marie. Hy⁹.

Hora completorij mater properatur. Ut lugeret filiū vbi tumulatur. Nec vult recedere / ſed ibi moratur / Vſq3 dum ad filium tandē exaltatur. ¶ Recōmendatio

Ergo mater miſeris miſerere mitis. Pro quibus cōpateris preſſo botro vitis. Nos a peſte funeris ſalua fuga ditis. Et nos iung3 ceteris vita redimitis. ℣. Te laudam⁹ ⁊ rogam⁹ mē ieſu xp̄i. ℟. Ut itēdas ⁊ defendas nos a morte triſti.

Domine ieſu chriſte fili dulcis virginis marie/qui ꝓ nobis mortē in cruce toleraſti/fac nobiſcū miam tuā:⁊ da nobis et cūctis cōpaſſionē tue ſctiſſime mr̄is deuote recolētib⁹/ei⁹ amore vitā in preſenti gratioſam/et tua pietate gloriam in futuro ſempiternā. In qua viuis et regnas deus. Per omnia.

Threnoſa compaſſio dulciſſime dei matris/perducat nos ad gaudia ſummi dei patris. Amen.

¶ Proſa de beata virgine Maria.

Salue regina mater mīe vita/dulcedo/⁊ ſpes noſtra ſalue. Ad te clamamus exules filij eue. Ad te ſuſpiram⁹ gementes et flētes/in hac lachrymarū valle. Eya ergo aduocata nr̄a/illos tuos miſericordes oculos ad nos cōuerte. Et ieſum bn̄dictū fructū vētris tui: nobis poſt hoc exiliū oſtende. O clemens. O pia. O dulcis maria

℣. Virgo mat̄ eccleſie eterne porta glorie: eſto nobis refugiū apud patrē et filiū. O clemēs. ℟. Virgo clemens/virgo pia/virgo dulcis o maria/exaudi preces oīm ad te proclamantiū. O pia. ℣. Fūde preces tuo nato/crucifixo vulnerato/et ꝓ nobis flagellato/ſpinis puncto felle potato. O dulcis. ℣. Glorioſa dei mater/cuiꝰ natus extat pater: ora pro nobis oībꝰ ꝗ tui memoriā agimus. O maria. ℣. Dele culpas miſeroꝝ/terge ſordes pctōꝝ/dona nobis beatoꝝ/vitam tuis precibus. O mitis. ℣. Ut nos ſoluat a pctis ꝑ amore ſue matris/⁊ ad regnum claritatis nos perducat rex pietatis. O clemens. O pia. O dulcis. O mitis maria ſalue. ℣. Aue maria gratia plena dn̄s tecum. ℟. Benedicta tu in mulieribꝰ ⁊ benedictus fructus ventris tui. Oremus.

Omp̄s ſempiterne deus: ꝗ glorioſe ꝟginis/et matris marie corpus et animā/vt dignū filij tui habitaculū effici mereret᷑/ſpiritu ſctō cooperante mirabiliter preparaſti: da vt cuiꝰ cōmemoratione letamur/eius pia interceſſiōe ab inſtantibus malis et a morte perpetua liberemur. Per. ¶ De gaudijs be marie ꝟginis corporalibꝰ.

Gaude virgo mater xp̄i/ q̄ ꝑ aurē concepiſti/ gabꝛiele nuncio.

Gaude quia deo plena/ peperiſti ſine pena/ cum pudoꝛis lilio.

Gaude quia tui nati/ quē dolebas moꝛtem pati/ fulget reſurrectio.

Gaude chꝛiſto aſcendente/ et in celum te vidente/ motu fertur ꝓpꝛio

Gaude ꝙ poſt ipſum ſcādis/ ⁊ eſt honoꝛ tibi grandis: in celi palatio.

Ubi fructꝰ vētris tui/ per te detur nobis frui/ in perenni gaudio. ℣. Bñdicta filia tu a dño. ℟. Qꝛ ꝑ te fructū vite communicauimꝰ. Or.

Deus qui beatiſſimam virginē mariā in cōceptu ⁊ partu virginitate ſeruata duplici gaudio letificaſti: quiqꝫ eius gaudia filio tuo reſurgēte ⁊ ad celos aſcēdēte multiplicaſti: pꝛeſta queſumꝰ/ vt ad illud ineffabile gaudium quo aſſumpta tecum gaudet in celis eiꝰ meritis et interceſſione valeamus ꝑuenire. Per chꝛiſtum dñm noſtrū.

¶ Alia gaudia beatiſſime virginis marie ſpiritualia.

Gaude floꝛe virginali/ honoꝛe qꝫ ſpeciali tranſcēdens ſplendiſerū. Angeloꝝ principatū ꝛ ſctōrum decoratū dignitate numerū.

Gaude ſpōſa chara dei nam vt clara lux diei ſolis datur lumine. Sic tu facis orbem vere / tue pacis reſplendere lucis plenitudine.

Gaude ſplendens vas virtutum / cuius parens eſt ad nutum tota celi curia. Te benignā ꝛ felicē ieſu dignā genitricē venerans in gloria.

Gaude nexu charitatis et amplexu dignitatis iuncta ſis altiſſimo. Vt ad votum cōſequaris quicquid virgo poſtularis a ieſu dulciſſimo

Gaude mater miſeroꝝ quia pater ſeculoꝝ dabit te colentibus. Congruentē hic mercedē et felicē poſt ſedem regnis in celeſtibus.

Gaude virgo mater chriſti tu que ſola meruiſti / o ꝟgo piiſſima. Eſſe tante dignitatis vt ſis ſancte trinitatis ceſſione proxima.

Gaude ꝟgo mater pura certa manēs / et ſecura ꝙ hec ſeptē gaudia. Non ceſſabunt nec decreſcent / ſed durabunt / et floreſcent per eterna ſecula. a.a.i. O ſponſa ſctā ꝛ humilis virgo pulcherrima maria mat̄ dei virgo electa eſto michi via recta: ad eterna gaudia vbi pax eſt ⁊ gloria et nos ſemper aure pia dulcis exaudi maria. ℣. Exaltata es ſācta dei genitrix. ℟. Suꝑ choros angelorum ad celeſtia regna. Oratio.

Dulciſſime dñe ieſu chriſte fili dei viui: qui beatiſſimā/glorioſiſſimā/humilē/benignam/⁊ pulcherrimā virginē mariā matrē tuā pijſſimā perpetuis ⁊ felicib⁹ gaudijs tecū in celo coronatā letificaſti: concede propici⁹/vt eius meritis glorioſis et precibus cōtinuis ſalutē ⁊ ꝓſperitatē mentis et corporis cū gaudio alacritate: ⁊ abundātia oīm bonoꝝ ſpiritualiū ⁊ corporaliū ꝯſequamur: ī hoc ſc̄lo pie iuſte ⁊ benigne viuam⁹: ⁊ poſt trāſitū hui⁹ ſc̄li ad gaudia eterna feliciter ꝑuenire mereamur. Qui viuis.

¶ Oratio ad beatam virginem Mariam/et ad ſanctum Johānem euangeliſtam.

O Intemerata ⁊ ieternū bñdicta ſingularis atqꝫ incōparabilis ꝟgo dei genitrix maria gratiſſimū dei tēplū ſpūs ſācti ſacrariū ianua regni celoꝝ/per quã poſt deum totus viuit orbis terrarum. Inclina mater mie aures tue pietatis ſupplicationibꝰ meis indigniſſimis ⁊ eſto michi miſerrimo peccatori pia in oibus auxiliatrix. O iohannes beatiſſime xp̄i familiaris amice / q ab eodem dño nr̃o ieſu chriſto: virgo es electꝰ et iter ceteros magis dilectꝰ/atq; in myſterijs celeſtibꝰ vltra oẽs imbutꝰ: apoſtolꝰ ⁊ euãgeliſta factꝰ es preclariſſimꝰ. Te etiã inuoco cũ maria matre eiuſdẽ ſaluatoris noſtri / vt michi opẽ tuã cum ipſa conferre digneris. O due gemme celeſtes/maria ⁊ iohãnes O duo luminaria diuinitꝰ ãte deũ lucentia: vr̃is radijs ſcelerũ meorũ effugate nubila. Vos eſtis illi duo in q̃bꝰ deꝰ pater per filiũ ſuũ ſpiritualiter edificauit ſibi domũ: ⁊ in q̃bꝰ ipſe filius dei ob ſinceriſſime ꝟginitatis meritũ/dilectionis ſue confirmauit ꝑuilegiũ: i cruce pẽdẽs vni vr̃ꝫ ita dicẽs. Mulier/ecce filiꝰ tuꝰ. Deinde dixit diſcipulo. Ecce mr̃ tua. In huiꝰ ergo tã ſacratiſſimi amoris dulcedie qua tũc ore dom nico velut mater et filius adinuicē coniuncti eſtis. Uobis duobus ego miſerrimus peccatoꝛ cōmendo hodie corpꝰ meū et animā meam vt in om̄ibus horis atq̄ momētis interius ⁊ exterius firmi cuſtodes ⁊ pij apud deū interceſſoris exiſtere dignemini. Credo enim firmiter et fateoꝛ indubitanter quia velle veſtrū velle dei eſt: et nolle veſtrū nolle dei eſt. Unde quicquid ab eo petitis / ſine moꝛa obtinetis. Per hanc ergo tam potentiſſimā veſtre dignitatis virtutē: poſcite queſo michi coꝛpoꝛis et anime ſalutem. Agite queſo agite veſtris ſacris oꝛationibus vt coꝛ meū inniſere et inhabitare dignetur ſpiritus almꝰ gratiarum largitoꝛ optimus qui me a cunctis vitioꝛum ſoꝛdibꝰ expurget virtutibꝰ ſacris illuſtret ⁊ exoꝛnet. In dilectione dei et ꝓximi mei ꝑfecte ſtare ⁊ ꝑſeuerare me faciat. Et poſt huiꝰ vite curſū ad gaudia ducat electoꝝ ſuoꝝ bēigniſſimꝰ paraclitꝰ. Qui cū prē ⁊ filio coet̄nꝰ et ꝯſubſtātialis cū eis ⁊ ī eis viuit et regnat oīps deꝰ ī sc̄la sc̄loꝝ. Am̄.

Sancta maria dei genitrix ſemperqꝫ virgo bñdicta: que a virgine et dilecto ieſu chriſti fili tui diſcipulo ſuſcepta es in matrē. Sancteqꝫ iohānes apoſtole et euangeliſta ſacer virgo: qui ab eodē magiſtro tuo chriſto matri virgini commiſſus es in filiū: precor vos per piiſſimum redemptorem noſtrum cui virgines ſancte in hac vita placere meruiſtis vt ſpiritum fornicationis a me ꝓcul elongetis et ardorem libidinis in me prorſꝰ orando extinguatis: meqꝫ in veſtra clientela ſuſcipientes pudice & ſācte viuere doceatis quatenꝰ in his caſtitatis floribus venuſtatus/ad priſtinū virginitatis redeam meritū: & ab omni immunda ſorde purgatus in conſpectu domini noſtri ieſu chriſti merear. apparere cum iuſticia et ſatiari cum apparuerit eius gloria. Qui cum patre et ſpiritu ſancto viuit et regnat deꝰ. Per omnia ſecula ſeculorum. Amen.

¶ Alia oratio ad beatiſſimam virginem mariam.

Obſecro te dña ſancta maria mat̃ dei pietate pleniſſima/ſũmi regis filia mater glorioſiſſima/mater orphanoꝝ/cõſolatio deſolatoꝝ/via errãtiũ/ſal⁹ ⁊ ſpes in te ſperantiũ. Virgo ante partũ/virgo in partu/⁊ virgo poſt partũ Fons miſericordie/fons ſalutis ⁊ gratie/fons pietatis et letitie. Per illam ſanctam ineffabilem letitiam qua exultauit ſpiritus tu⁹ in illa hora quando tibi per gabrielem archãgelũ annũciat⁹ ⁊ concept⁹ fili⁹ dei fuit. Et ꝑ illud diuinũ myſteriũ qđ tunc operat⁹ eſt in te ſpũs ſanct⁹. Et ꝑ illã ſanctã ineſtimabilẽ pietatẽ/gratiã/mĩam/amorem/humilitatẽ: per quas fili⁹ dei deſcendit accipere humanã carnẽ in venerabiliſſimo vtero tuo. Et in quib⁹ te reſpexit qñ te cõmẽdauit ſctõ iohãni apło ⁊ euangeliſte. Et quãdo te exaltauit ſup choros ãgeloꝝ. Et per illã ſanctã ineſtimabilẽ humilitatẽ in qua tu reſpõdiſti archangelo gabrieli. Ecce ancilla dñi fiat michi ſcđm verbũ tuũ. Et per illa ſanctiſſima quindecim gaudia que habuiſti de filio tuo dño nño ieſu chriſto. Et per illã ſanctã ⁊ maximã cõpaſſionẽ et acerbiſſimum cordis dolorem quẽ habuiſti quando dominũ noſtrũ ieſum chriſtum ante crucem nudatũ/⁊ in ipſa leuatum vidiſti pendentẽ/crucifixum/vulneratũ/ſitientẽ fel apponi/clamantẽ audiſti/et morientẽ vidiſti. Et per quinqꝫ vulnera filij tui:et ꝑ contractionẽ viſcerũ tuoꝝ pre nimio dolore vulnerũ eius:⁊ ꝑ dolorem quẽ habuiſti quãdo vidiſti eũ vulnerari. Et per fontes ſanguinis ſui/et per omnem paſſionem eius:et per omnem dolorem cordis tui/et per fontes lachrymarum tuarũ vt cum omnibus ſanctis et electis dei venias et feſtines in auxilium et conſilium meum/in omnibꝰ anguſtijs et neceſſitatibus meis. Et in oĩbus illis rebus in quibus ego ſum facturus/locuturus aut cogitaturus/omnibus diebus ac noctibus/horis atqꝫ momẽtis vite mee. Et michi famulo tuo N. impetres a dilecto filio tuo ꝯtructũ oĩm cõple mẽtũ vite cũ oi mia ⁊ cõſolatione omni cõſilio/et omĩ auxilio / omni adiutorio/omni bñdictione et ſanctificatiõe/omni ſaluatione pace ⁊ ꝓſperitate: oi gaudio ⁊ alacritate: etiã abũdãtiã oim bonorũ ſpiritualiũ ⁊ corporaliũ. Et grãm ſancti ſpiritus qui me bene per oĩa diſponat aiam meã cuſtodiat/corpꝰ meũ regat/ſenſum erigat / curſũ dirigat/mores cõponat/actus probet vota et deſideria mea perficiat/cogitationes ſanctas inſtituat/preterita mala indulgeat/preſentia emẽdet/et futura moderet᷑. Vitã honeſtã et honorabilẽ michi tribuat: et victoriã cõtra oẽs aduerſitates huiꝰ mũdi beatã pacẽ ſpiritualẽ ⁊ corporalẽ michi tribuat: bonã ſpẽ/ caritatẽ/fidẽ/caſtitatẽ/hũilitatẽ/⁊ patiẽtiã. Et quinqꝫ ſenſus corporis mei regat et ꝓtegat. Septẽ opera mĩe cõplere me faciat. Duodecim articulos fidei ⁊ decẽ p̄cepta legis firmiter credere et tenere me faciat. A ſeptẽ pctĩs mortalibꝰ me liberet et defendat vſqꝫ in finẽ vite mee. Et in nouiſſimis diebꝰ meis oſten de michi faciē tuā/⁊ annūcies michi diē/et horā obitꝰ mei. Et hanc orōnē ſupplicē ſuſcipias ⁊ exaudias ⁊ vitā eternā michi tribuas. Audi ⁊ exaudi me dulciſſima /ꝟgo maria mater dei et miſe. Amen.

¶ Orō ſpecialis ad btiſſimā /ꝟginē Mariam pro vite incolumitate.

Sancta maria regina celi et terre/ mr̄ dñi nr̄i ieſu xp̄i in ſctās et venerabiles manꝰ eiuſdē filij tui ſaluatoris nr̄i redēptoris mūdi ſancto corpori ⁊ ſanguini eius/et in tuas manꝰ ⁊ oīm ſctōꝝ āgelorū/archāgelorū/ pr̄iarchaꝝ/ prophetarū/martyrū/doctorū/confeſſorū/atqȝ virginū:et oīm ſctōꝝ tuorū cōmēdo hodie ⁊ quotidie et oī tēpore aīam meā/corpꝰ meū/ſenſū meū/viſū meū/labia mea/manꝰ meas/pedes meos/oculos meos/ et oīa mēbra mea/omnes parētes meos fratres/ſorores/amicos/inimicos/familiares ꝓpinquos/parochianos bn̄factores meos/et oēm pplm xp̄ianū. Cuſtodi nos dñe ſēper et vbiqȝ:⁊ defende ab ira tua/⁊ ab ira ſctiſſime genitricis tue marie/ oim ſctõꝝ tuoꝝ ab ira et odio et oi mala volũtate/a fulgure/tonitruo et tẽpeſtate:a ſubitanea et eterna moꝛte/a fame/peſte/⁊ clade:⁊ ab oi ſcãdalo/doloꝛe/verecũdia/⁊ triſticia:ab oib⁹ malis:ab oi tribulatione et anguſtia/a lingua doloſa/a laqueis iniq̃s/a labijs peruerſis/ab oibus inimicis meis viſibilibus ⁊ inuiſibilib⁹:⁊ ab inſidijs ⁊ poteſtate eoꝝ/ab oi periculo aie ⁊ corpoꝛis/a vitijs ⁊ pctis/a cõcupiſcentijs/a tentationib⁹ diaboli:a penis inferni libera me dñe ieſu xp̃e:adiuua me in oib⁹ neceſſitatib⁹ meis dona michi ſanitatẽ i coꝛpoꝛe/dona michi bene agere:et in iſto ſclo bene viuere/⁊ bene ꝑſeuerare/dona michi ꝑ interceſſionẽ ſctẽ genitricis tue/⁊ oim ſctõꝝ tuoꝝ rectã vitã ⁊ emẽdationẽ ⁊ ſpaciũ penitẽtiã agẽdi in hoc ſclo:⁊ eternã beatitudinẽ i futuro/⁊ in hoꝛa exitus mei ſacroſanctũ coꝛp⁹ et ſanguinẽ tuũ ad remiſſionẽ oim pctõꝝ meorum recipere:⁊ illuminare coꝛ meũ de ſpũ ſctõ:⁊ fac me de tua gratia viuere ſemp: & per oia tuis obedire mãdatis: & a te nũq̃ permittas ſeparari: ſed ad requiẽ ſempiternã peruenire. Et ſalua me dñe vigilãtẽ: cuſtodi me dormiẽtẽ/ vt dormiã in pace & vigilẽ i te de⁹ me⁹. Tibi honor & gl'ia i ſecula ſeculorꝫ. Amẽ.

¶ Oratio ad beatam virginem mariam contra peſtem.

Stella celi extirpauit q̃ lactauit dñm. Mortis peſtẽ/ quam plãtauit prim⁹ parens hoim. Ipſa ſtella nũc dignet̃ ſydera ꝯpeſcere. Quorꝫ bella plebẽ cedũt dire mortis vlcere. O gl'ioſa ſtella maris a peſte ſuccurre nobis. Audi nos nã fili⁹ nichil negãs te honorat. Salua nos ieſu ꝑ qb⁹ virgo mater te orat. ℣. Ora ꝑ nobis ſctã dei genitrix. ℟. Ut digni efficiamur. Or.

Deus miſericordie/ deus pietatis/ deus indulgentie: qui miſertus es ſuper afflictionẽ ppli et dixiſti angelo percutiẽti populũ tuum/ ſufficit nunc/ contine manuz tuam ob amorem illius ſtelle glorioſe: cuius vbera precioſa contra venenum delictorum noſtrorū q̄ dulciter ſurixiſti : preſta auxiliū gratie tue: vt ab omni peſte et improuiſa morte ſecure liberemur: et a toti⁹ perditionis incurſu ſaluemur. Per te ieſu xp̄e ſaluator mūdi rex glie. Qui viuis & regnas de⁹. Per oia ſecula ſeculorū. Amē.

¶ In eleuatione corporis chriſti dic ſequentes orationes.

Aue verū corpus natū de maria virgine. Vere paſſū immolatum in cruce pro homine. Cuius latus perforatum vnda fluxit ſanguine. Eſto nobis preguſtatum mortis i examine. O dulcis. O pie O ieſu fili marie.

Oratio.

Aue ieſu chriſte verbū patris: fili⁹ virginis: agnus dei: ſal⁹ mundi : hoſtia ſacra : verbum caro fons pietatis. Aue ieſu xp̄e laus angelorū gloria ſanctorum: viſio pacis : deitas integra : verus homo flos et fructus virginis matris. Aue ieſu xp̄e ſplendor : p̄ceps pacis: ianua celi: panis viu⁹: ꝟginis part⁹: vas deitatis. Aue ieſu xp̄e lumē celi: p̄ciū mūdi: gaudiū nr̄m: angelorū panis: cordis iubilus: rex &

ſponſ⁹ virginitatis. Aue ieſu xp̄e via dulcis: veritas ſūma: p̄miū noſtrū: charitas vera: fōs amoꝛꝫ: pax dulcedo vita perēnis. Aue ſāctiſſimū p̄cioſū coꝛp⁹ xp̄i qđ in ara crucis ꝑ mūdi ſalute poſitū coꝛde credo: oꝛe cōfiteoꝛ hoſtiā verā: hoſtiā purā: hoſtiā ſācrā: hoſtiā imaculatā/atq; deo placētē: panē ſācrū vite eterne: ⁊ calicē ſalutis perpetue: adoꝛo te in ſpiritu ⁊ veritate: ieſu pie: ieſu bone miſerere mei. Te igitur de⁹ rogo: vt ſicut hic te video p̄ſētē i foꝛma panis et vini: ſic merear te videre i gl'ia maieſtatꝫ tue ſecur⁹ et gaudēs i ſcl'a ſcl'oꝝ. Amē.

IN p̄ſentia ſacro ſcti coꝛpoꝛis ⁊ ſāguinis tui dñe ieſu xp̄e tibi ꝯmendo me miſerū famulū tuū N. per virtutē ſctē crucis tue/⁊ ꝑ myſterium ſancte incarnationis: natiuitatis: baptiſmi: ieiunij: paſſionis: moꝛtis: reſurrectionis: ⁊ ꝑ aduentum ſancti ſpiritus paracliti: et per ineffabile nomen tuum tu qui es omnipotens deus alpha et oo: pꝛincipium ⁊ finis ſabaoth adonay: emanuel/quod eſt nobiſcū de⁹ via: veritas/ ⁊ vita: ſalꝰ/ victoꝛia ⁊ reſurrectio nr̃a et pꝛecipue ꝑ inuocationem huiꝰ viuifici ſacramẽti coꝛpoꝛis ⁊ ſãguinis tui qđ michi ſuoco in auxiliũ: q̄uis multis peccatis inuolutꝰ/ tamẽ a te creatꝰ/ ⁊ pꝛecioſiſſimo ſãguine tuo redẽptꝰ/ ⁊ i te ſolo deo viuo ⁊ vero credens ⁊ ſperans ab oībus malis me per illud hodie et oī tempoꝛe tuearis/ defẽdas ac liberes a dãnatu ⁊ iudijs: captione et vinculis: laqueis ⁊ telis: iaculis armis ⁊ ſagittis: ⁊ poteſtate oīm inimicoꝛũ meoꝛũ viſibiliũ ⁊ inuiſibiliũ/ necnon ab oībꝰ maleficijs ab oī peſtifero cibo / et potu venenoſo doloꝛe / verecũdia/ moꝛbo/ cõfuſione / detractione/ ab oībꝰ ſcãdalis atqꝫ periculis : ab oī lapſu/ ruina/ leſione/ incõmodo impedimento aīe et coꝛpoꝛis/ necnon a ſubitanea/ et impꝛouiſa et eterna moꝛte me liberare digneris: ⁊ hec cũcta mala ꝓcul a me miſericoꝛditer repellere digneris ꝑ hoc ſãctũ myſteriũ paſſionis tue noſtreqꝫ redẽptionis cui me ſẽꝑ ad ſaluãdum vbiqꝫ ꝯmitto/ fiducialit̄ ſperãs me ꝑ hoc saluari. Ergo misericordissime deꝰ/ q̄ nō vis mortē pctōris: sꝫ vt ꝯuertat̄ et viuat/ q2 oēs ad te clamātes ⁊ ī te sperātes exaudis: me quoqꝫ peccatorem exaudi omnes quos preciosso sāguine tuo redemisti ad te reuoca: et dono grē tue illustra: et scd̄m multitudinē misericordie tue miserere mei sicut vis/ et scis/ dans corporis et anime verā salutē: licet peccaui/ tamē nō te negaui exaudi orationē meā pie iesu et mitte michi gratiam tuā que me vbiqꝫ comitetur/ ⁊ cōseruet ab oībus malis: ⁊ ad vitā ꝑducat eternā te miserāte. Qui cū patre ⁊ spū sctō viuis et regn̄s deꝰ. Per oīa. Oꝛ

Domine iesu xp̄e qui hāc sacratissimā carnē tuam de gl'iose virginis marie vtero assūpsisti: et hūc p̄ciosum sanguinē tuū de sacratissimo latere tuo pro salute nr̄a in ara crucis effudisti: ⁊ in hac gl'iosa carne a morte resurrexisti/ ⁊ ad celos ascēdisti: ⁊ iterū venturꝰ es iudicare viuos ⁊ mortuos ī eadē carne: libera nos ꝑ hoc sacro sctm̄ corpꝰ tuū qd̄ modo ī altari tractatur:

ab oībus peccatis ⁊ immundicijs mentis et coꝛpoꝛis: ⁊ ab vniuerſis malis et periculis nūc ⁊ in eternū

¶ De ſanctiſſima trinitate.

Sancta trinitas vnꝰ deꝰ miſerere nobꝫ. O btā ⁊ gl̄ioſa trinitas miſerere nobis. O ſacra ⁊ ſūma ⁊ ſempiterna trinitas miſerere nobis. O vera ⁊ gloꝛioſa ⁊ ineffabilis trinitas / ⁊ vna deitas ſumma et incōparabilis bonitas: eterna ſuauiſſima claritas: triū perſonarū indiuiſa maieſtas. O pr̄ bone o fili pie: o ſpūs paraclite. O lumē indeficiēs vnꝰ deꝰ: cuiꝰ opus vita: cuiꝰ amoꝛ grā: cuiꝰ cōtēplatio gl̄ia eſt omniū ſāctoꝛū. Te dn̄e inuoco / te adoꝛo / te toto coꝛdis affectu nūc ⁊ i ſecl̄m bn̄dico. Alpha ⁊ oo / agyos / emmanuel: ſancte deꝰ: ſācte foꝛtis: ſctē ⁊ immoꝛtalis miſerere nobis. Memēto mei deꝰ meꝰ i bonū: et da ꝓpicius veniā ne pereat opus manuū tuarum: tu es creatoꝛ meꝰ: tu es ſpes mea: tu es ſalutare meum domine: in quo oīa: per quē oīa / in quo oīa: ip̄i honoꝛ ⁊ gl̄ia. amē

Deus qui ſuperbis reſiſtis / et

humilib⁹ das gratiã tu michi ſuccurre de hac tribulatiõe ⁊ anguſtia qꝛ credo ꝙ nullus eſt q̄ poſſit reſiſtere tue volũtati: et ſi decreueris ſaluare nos/ continuo liberabimur Per oīa ſecula ſeculoꝝ. Amē. Or.

DEus q̄ liberaſti ſuſannã de falſo crimine: ⁊ danielē de lacu leonũ: ⁊ tres pueros de camino ignis ardentis: ⁊ petro mergēti dexterã poꝛrexiſti: tu me liberare digneris de hac ⁊ oī tribulatiõe et ãguſtia: ac de poteſtate oīm inimicoꝝ meorũ: ⁊ de oīb⁹ q̄ ꝯſētiũt eis: qꝛ neſcio vbi fugiã: niſi ad te deũ: qꝛ non eſt alius qui me adiuuet: niſi tu ſolus De⁹/ qui in trinitate perfecta viuis et regnas deus. Per. Oremus.

DOmine ieſu xp̄e q̄ me creaſti ⁊ redemiſti ⁊ p̄oꝛdiaſti ad hoc q̄d ſum: tu ſcis q̄d de me facere vis fac de me ſc̄dm volũtatē tuã cum mia. Dn̄e ieſu xp̄e q̄ ſol⁹ es ſapientia tu ſcis que michi pctõꝛi expediũt p̄ut tibi placet: ⁊ ſicut i oclis tue maieſtatis vides de me/ ita fiat cũ mia. Amē. Pr̄ nr̄. Aue maria.

¶ Oꝛatio ad tres reges.

Rex Jaſpar / rex Melchior/rex balthaſar/rogo vos per ſingula nomina/rogo vos per ſanctã trinitatem/rogo per regem regum/ quem vagientem in cunis videre meruiſtis:vt compatiamini tribulationum mearum hodie: et intercedite pro me ad dominũ/cuius deſiderio exules facti eſtis:et ſicut vos per angelicam annunciationẽ de reditu ab herode eripuit:ita me hodie liberare digneris ab omnibus inimicis meis viſibilibus et inuiſibilibus:a ſubitanea ⁊ improuiſa morte:⁊ ab omni mala confuſione/mala fama/et omni periculo corporis et anime. ℣. Reges tharſis et inſule munera offerent. ℟. Reges arabum et ſabba dona adducent. Oremus.

Deus illuminator oĩm gentiũ da populis tuis perpetua pace gaudere:et illud lumen ſplendidum infunde corporib⁹ noſtris qđ trium magorum mentibus inſpiraſti. Dominum noſtrũ ieſum xp̃m.

Trium regũ/trinum munus/xp̃s homo deus vnus/vn⁹ in eſſentia.

Trino dono tres ſignātur/rex i au
ro/deus in thure/in myrrha mor=
talitas. Colunt reges propter re=
gem/ſummi regis ſeruant legē/co
loni colonie. Nos in fide ſumus et
ni/hi ſunt fontes primitiui:gentiū
primitie. Tu nos ab hac xp̄e valle:
duc ad vitā recto calle per hoꝝ ſuf=
fragia. Ubi p̄ris vbi nati tui & amo
ris ſacri frui mereamur gloria. ℣.
Vidimus ſtellam eius in oriente.
℟. Et venimus cum muneribus
adorare dominum. Oremus.

Deus q̄ tres magos oriētales
iaſpar/melchior/et balthaſar
ad cunabula(vt te myſticis vene=
rarētur muneribꝰ)ſine impedimē
to ſtella duce duxiſti:cōcede propi
ciꝰ: vt per horum trium regū pias
interceſſiōes & meritoꝝ/cōmemo=
rationem nobis famulis tuis tri=
buas:vt itinere quo ituri ſumꝰ cū
celeritate leticia grā et pace teipſo
ſole vero/vera ſtella/vera lumis
luce ad loca deſtinata migrare in
pace et negocio bene peracto cum
omni proſperitate ſalui & ſani redi
re valeamus. Qui cum patre. &c.

¶ Quindecim orones ſequētes ſi quis deuote cum totidē Pr̃ nr̃. et Aue ma. ſemel oı̄ die per totū cōtinuādo dixerit ob honorē et memoriā vulnerū ieſu xp̄i magnas indulgen. merebit. Et āno ſic cōtinuato / et ꝯpleto / vnūquodqꝫ vulnus dn̄i nr̄i ieſu xp̄i cum vna ſola orone et Pr̃ nr̃. ſpecialit̃ honorauit: quarū etiam orationum virtus et meritum multis claruit exemplis.

O Dn̄e ieſu chriſte eterna dulcedo te amantium / iubilꝰ excedens omne gaudium: et omne deſiderium. Salus et amator omniū vere penitentiū peccatorū: qui delicias tuas atteſtatus es eſſe cum filijs hominū ꝓpter hominē homo factus es in fine temporꝝ. Memento oı̄s premeditationis et intimi meroris quē in humano corpore ſuſtinuiſti: inſtante ſaluberrime paſſionis tue tēpore in diuino corde ab eterno preordinato. Memento triſticie et amaritudinis quas in aı̄o teipſo atteſtāte habuiſti quādo ı̄ vltima cena diſcipulis tuis corpus et ſanguinē tuum tradidiſti pedes eorū lauiſti ac dulciter eos conſolādo imminentē paſſionem tuā predixiſti. Memēto oīs tremoris/ āguſtie et doloris: quos in tuo delicato corpore ante paſſionē crucis tue pertuliſti: qñ poſt trinā orationē et ſanguineū ſudorē a tuo diſcipulo tradebaris/ ab electa gente capiebaris/ a falſis teſtibus accuſabaris: a tribus iudicibus iniuſte iudicabaris: in electa ciuitate/ in paſcali tp̄e/ ī florida corporis tui iuuētute/ inocēter ɔdēnabaris: et veſte propria exuebaris: et veſte aliena īduebaris: colaphiſabaris: oculis ⁊ facie velabaris/ alapis cedebaris: ad colūnā ligabaris/ et flagellabaris: ſpinis coronabaris: arūdine i capite feriebarꝭ: ⁊ inumerabilib⁹ alijs calūnijs lacerabaris. Da michi q̄ſo ob memoriā harum ante crucē tuā paſſionum/ verā ante mortē meā contritionē/ purā ɔfeſſionē/ dignā ſatiſfactionē: et oīm peccatorum meorum remiſſionem. Amen. Pater noſter. Aue maria gratia. ¶ Oratio ſecunda.

O Jeſu vera libertas angelorũ paradiſus deliciarũ. Memẽto terroris et horroris quos ſuſtinebas quãdo inimici tui quaſi leones ferociſſimi te circunſteterũt: ⁊ colaphiſationib⁹ / cõſpuitionib⁹ / vngulationib⁹: ceteriſq́ inauditis penis te moleſtauerũt. Et ꝑ oĩa ṽba ꝯtumelioſa dira / ṽbera duriſſima atq́ tormẽta dñe ieſu xp̃e / ⁊ ꝑ penas q̄b⁹ te oẽs inimici affixerũt. Dep̃cor te vt liberes me ab oĩbus inimicis meis viſibilib⁹ / ⁊ inuiſibilib⁹ / ⁊ dones me ſub vmbra alaꝝ tuaꝝ protectionẽ ſalutis eterne inuenire. Amẽ. Pr̃ nr̃. Aue maria. ¶ Oratio tertia.

O Jeſu mundi fabricator quem nulla dimenſio vero in termino metitur: q̃ terram palmo cõcladis: recordare amariſſimi doloris tui quẽ ſuſtinebas cũ ſuauiſſimas man⁹ tuas ad crucẽ iudei obtuſis clauis ꝑmo crudeliſſime affixerũt / et ꝓforando delicatiſſimos pedes tuos. Cũ nõ eſſes cõueniẽs volũtati eoꝝ dolorẽ ſup dolorẽ addiderũt vulneribus tuis: et ita crudeliter te diſtraxerunt / et extenderunt in longum & latum crucis tue: vt diſſoluerentur compagines membrorū tuorum. Deprecor te vt hui⁹ ſacratiſſimi i cruce doloris memoriā habeam vt des michi timorem et amorem tuum. Amē. Pater noſter Aue maria.

Oratio quarta.

O Jeſu celeſtis medice/recordare lāguoris/liuoris/et doloris quos in alto crucis patibulo leuat⁹/paſſ⁹ es in oībus dilaceratis mēbris tuis/quoꝝ nullū in ſuo ſtatu recte ꝑmanſerat: ita vt null⁹ dolor ſimilis tuo dolori inueniretur: qz a plāta pedis vſqȝ ad verticē capitis nō fuit i te ſanitas: tūc quaſi oīm dolorū immemor patrem pro inimicis pie exoraſti dicēs. Pater/ignoſce illis: qz neſciunt qd faciūt. Per hāc miam & ob memoriā paſſionis tue amariſſime ſit oīm pctōrum meorū plena remiſſio. Amen. Pater noſter. Aue maria.

Oratio. v

O Jeſu ſpeculū claritatis diuine memēto terroris et meroris quos habuiſti: quādo nud⁹ et miſerabilis i cruce pepēdiſti ꝛ oēs amici et noti tui aduerſū te ſteterunt/ ⁊ nullũ conſolantẽ te inueniebas: ſed ſolũmodo dilectã genitricem tuã in amaritudine aīe tibi fideliſſime aſtantẽ quã dilecto diſcipulo tuo cõmẽdaſti dicẽs. Mulier/ ecce fili⁹ tuus: et ad diſcipulũ tuũ Ecce mater tua. Rogo te pie ieſu ꝑ gladiũ doloris qui tunc ei⁹ animã pertrãſiuit vt cõpatiaris michi in oīb⁹ tribulationib⁹ et afflictionibus meis corporalib⁹ ⁊ ſpiritualibus/ et da michi ꝯſolationẽ cũ oīi tribulationis tempore. Amen. Pater noſter. Aue maria. Oratio. vi.

O Jeſu rex amabilis ⁊ amice totus deſiderabilis: memẽto illius meroris quẽ habuiſti quãdo in ſpeculo ſereniſſime maieſtatis tue conſpexiſti predeſtinationem electorũ tuoꝝ/ ꝑ merita tue paſſionis ſaluãdoꝝ ⁊ reprobationẽ malorũ in multitudine dãnãdoꝝ/ et per abyſſũ miſeratiõis tue qua nobis perditis ⁊ deſperatis peccatorib⁹ tũc cõdoluiſti: ⁊ precipue quãdo eã latroni in cruce exhibuiſti dicens. Hodie mecũ eris in paradiſo. Rogo te pie ieſu: vt facias mecũ miſericordiã tuã / in hora mortis mee. Am. Pr nr. Aue maria. Oratio. vij.

O Jeſu fons inexhauſte pietatis qui ex itimo dilectionis affectu in cruce dixiſti. Sitio: ſcilicet ſalutem humani generis: accende queſumus noſtrum deſiderium ad omne opus perfectum et ſitim carnalis concupiſcentie: et eſtum mūdane dilectionis in nobis penitus refrigera et extingue. Amē. Pater noſter. Aue maria. ¶ Oratio. viij.

O Jeſu dulcedo cordium ingēſq; ſuauitas mentium: per amaritudinem aceti et fellis quam ꝓ nobis ſuſtinuiſti: et deguſtaſti ĩ hora mortis tue: concede nobis corpus / et ſanguinem tuum digne ꝑcipere ad remedium ⁊ cōſolationem animarum noſtrarum. Amen. Pater noſter. Aue maria. ¶ Oratio nona.

O Jeſu regalis virtus iubiluſq; mentalis: memento doloris ⁊ anguſtie quã paſſus es quãdo pre mortis amaritudine / ⁊ iudeoꝝ inſultatione cū magna voce te a deo patre derelictum clamaſti / dicēs. Deꝰ meus / deꝰ meꝰ: vt q̄d dereliq̄ ſti me. Per hanc anguſtiam peto te/ vt in anguſtijs mortis noſtre/ ne derelinquas nos deus noſter. Amen. Pr̄ nr̄. Aue maria. Oratio. x.

O Jeſu alpha ⁊ oo/ via/ vita/ ⁊ virtꝰ i oi medio: recordare ꝙ a ſūmo capitis vſqȝ ad plātā pedꝫ te ꝓ nobis i aqua paſſiōis demerſiſti. Propter latitudinē ⁊ magnitudinē vulnerū tuorum doce me ꝑ verā charitatē latū mādatū tuū nimis i pctis demerſu. Am. Pr̄ nr̄. Aue. ¶ Or. xi.

O Jeſu abyſſꝰ ꝓfundiſſime mie/ rogo te ꝓpter ꝓfūditatē vulnerū tuorum que tranſierūt carnē tuam: ⁊ medullam oſſium ac viſcerū tuorum/ vt me ſubmerſum i peccatis emergas: ⁊ abſcondas in foraminibꝰ vulnerū tuorū a facie ire tue domine donec pertranſeat furor tuus. Amen. Pater noſter, Aue maria.

¶ Oratio. xij.

O Jeſu / v̾itatꝫ ſpeculū / vnitatis ſignū ⁊ claritatꝫ vinculū/ memēto inumerabiliū vulnerū tuorꝝ qbꝰ a ſūmo capitis vſqȝ ad ymū pedis vulneratus fuiſti: ⁊ ab iniquis iudeis laceratus fuiſti: ⁊ ſanctiſſimo ſãguine tuo rubricatꝰ quã multitudinẽ doloris in virginea carne tua ꝑtuliſti ꝓ nobis pie ieſu. Quid vltra facere debuiſti qđ non feciſti: ſcribe q̃ſo pie ieſu oĩa vulnera tua in corde meo p̃cioſiſſimo ſãguine tuo/ vt i illis legã dolorẽ et amorẽ tuũ / vt i gr̃arũ actione vſq; in finẽ vite mee iugiter ꝑſeuerem. Amen. Pater noſter. Aue.

¶ Oratio. xiij.

O Jeſu leo fortiſſime rex immortalis ⁊ inuictiſſime/ memẽto doloris et quẽ paſſus es cum oẽs vires cordis ⁊ corporis tui/ penitus defecerunt: ⁊ inclinato capite (Cõſummatũ eſt) dixiſti. Per hãc anguſtiã ⁊ dolorẽ miſerere mei cũ aĩa mea in vltima conſũmatione ſpũs mei anxiata fuerit et conturbata. Amen. Pater noſter. Aue maria gratia

¶ Oratio. xiiij.

O Jeſu vnigenite altiſſimi pr̃is ſplendor/ et figura ſubſtantie eiꝰ memẽto illiꝰ obnixe cõmẽdationis qua pr̃i ſpm̃ cõmẽdaſti dicens. Pater/ i manus tuas cõmẽdo ſpm̃ meũ. Et lacerato corpore/ et rupto corde cũ valido clamore patefactis visceribꝰ mie tue ꝑ nobis redimēdis expirasti: ꝑ hāc ꝓciosā mortem tuā deꝓcor te rex sctōꝝ cōforta me ad resistendū diabolo mūdo ⁊ carni: vt mortuꝰ tibi viuā: et in nouissima hora exitꝰ mei suscipe ad te reuertētem spiritum meū exulem et peregrinum. Amen. Pater noster. Aue maria. Oratio decimaquinta.

O Jesu vitis vera ⁊ fecūda/memento supeffluētis ⁊ abūdantis effusiōis sāguinis tui: quē tu sicut de botro expsso copiose effudisti: qn̄ in cruce torcular solꝰ calcasti: Et ex lācea militari ꝑcusso latere nobis sanguinē/et aquā ꝓpinasti: ita vt pauca vel minima gutta in te remaneret: ⁊ demun quasi myrrhe fasciculꝰ in altū suspēsus fuisti/et delicata caro tua euanuit: liquor viscerꝝ tuorꝝ exaruit: ⁊ medulla ossiū tuorꝝ emarcuit. Per hāc amarissimā passionē tuā/⁊ ꝓciosi sanguinis tui effusionē: o dulcis iesu vulnera cor meū: vt penitētie ⁊ amoris lachryme sint michi panes die ac nocte/⁊ ꝯuerte me totaliter ad te: vt cor meū tibi ꝑpetuo sit acceptabile et cōuerſatio mea tibi placita ſit et accepta ſemꝑ ac finis vite mee ita laudabilis/vt poſt huiꝰ vite terminū:te merear laudare cū oībꝰ ſctis tuis ī eternū. Amen. Pater noſter. Aue maria. Credo in deum.

¶ Quicūqꝫ ī ſtatu grē exiſtēs dixerit deuote ſeptē orones ſequentes cū vij. Pr̄ nr̄. ⁊ vij. Aue mar̄. ante imaginē pietatꝫ/merebit̄. lvij. milia ānoꝝ indulgeñ. q̄ a tribꝰ ſūmis pōtificibus date fuerūt:vʒ pmo a btō Gregorio. xiiij. M. ānoꝝ. Scdo a papa Nicolao. v. xiiij. M. annoꝝ. anno dñi. M. cccc. lix. Tertio a papa Sixto quarto/q̄ cōpoſuit quartā ⁊ quintā oratiunculas ſequentium ſuffragioꝝ has indulgentias duplicauit. anno domini. M. cccc. lxxviij.

Adoro te dñe ieſu xp̄e in cruce pēdētē/et coronā ſpineā in capite portantē:deprecor te dñe ieſu xp̄e vt tua crux liberet me ab angelo percutiente. Amen. Pater noſter. Aue maria.

Adoro te dñe ieſu xp̄e in cruce vulneratū/felle ⁊ aceto potatū/depre cor te dñe iesu xp̄e: vt vulnera tua sint remediũ aie mee. Pr̄ nr̄. Aue.

Adoro te dñe iesu xp̄e i sepulchro positũ myrrha et aromatib⁹ cõditũ dep̄cor te dñe iesu xp̄e/ vt mors tua sit vita mea. Amen. Pr̄ nr̄. Aue ma.

Adoro te dñe iesu xp̄e descẽdẽtez ad iferos liberãtẽqȝ captiuos/ dep̄cor te ne ꝑmittas me illuc introire Amen. Pater noster. Aue maria.

Adoro te dñe iesu xp̄e resurgẽtẽ a mortuis/ ascẽdẽtẽ ad celos/ sedẽtẽqȝ ad dexterã dei p̄ris: dep̄cor te miserere mei. Amẽ. Pr̄ nr̄. Aue maria.

O dñe iesu xp̄e pastor bone iustos cõserua/ pctõres iustifica/ ⁊ oib⁹ fidelib⁹ miserere/ et ꝓpici⁹ esto michi pctõri. Amẽ. Pr̄ noster. Aue maria.

O dñe iesu xp̄e rogo te ꝓpter illã maximã amaritudinẽ passiõis tue quã sustinuisti ꝑ me i cruce maxime quãdo aia tua nobilissima egressa ẽ de corpore tuo sctissimo miserere ergo aie mee i egressu suo. Am. Pr̄ nr̄. Aue. Credo. ℣ Adoram⁹ te xp̄e ⁊ bñdicim⁹ tibi. ℟ Quia ꝑ sctã crucẽ tuã redemisti mũdũ. Dñe exaudi orõnẽ meã. Et clamor me⁹. Oratio

Benigniſſime dn̄e ieſu xp̄e reſpice ſuꝑ me miſerū peccatoꝛē oc̄lis mie tue q̄bus reſpexiſti petrū in atrio / mariā magdalenā in cōuiuio / ⁊ latronē in crucis patibulo concede michi: vt cū btō petro pctā mea digne defleā / ⁊ cū maria magdalena perfecte te diligā: ⁊ cū latrone ī celeſti paradiſo eternaliter te videā. Qui cū patre ⁊ ſpū ſācto viuis ⁊ regnas deus. Per.

¶ Oꝛatio dicēda ante crucifixum.

O Dn̄e crucifixe redemptoꝛ oīm pctoꝝ / q̄ ꝓ ſalute generis humani ab ipſoꝝ manib⁹ moꝛtis ſuppliciū ꝑtuliſti: ꝓpter nomē ſc̄m tuum / ⁊ ꝑ merita ⁊ itercesſiones beatiſſime genitricis tue marie / ⁊ oīꝫ ſctōꝝ tuoꝝ ꝓpici⁹ eſto michi pctōri / et exaudi p̄ces famuli tui ſcd̄m multitudinē mie tue. Amen. Pater noſter. Aue maria. Oꝛemus.

Domine ieſu xp̄e qui gl̄ioſum caput tuū angelis et hoībus venerādū ſpinea coꝛona ĩhoneſtari voluiſti / vt ſanguis deflueret in redemptionem mundi: pꝛopter nomen ſanctum tuum / et per merita

⁊ interceſſiōes beatiſſime genitricis tue marie: et oim ſanctorū tuorum indulge michi pctōri quicqd ſenſib⁹ capitis mei deliqui: dn̄e miſerere ſup me. N. peccatore. Amē. Pater noſter. Aue maria. Oratio.

Domine ieſu xp̄e q̄ glorioſas manus tuas in cruce clauis pforari voluiſti: vt ſanguis efflueret in redēptionē mundi: ꝑpter nomen ſctm̄ tuum/ ⁊ ꝑ merita ⁊ ꝑ interceſſiones beatiſſime genitricis tue marie ⁊ oim ſanctorū tuorū indulge michi peccatori q̄cquid per tactū illicitū et per illicitā operationē deliqui: Dn̄e miſerere ſuper me. N. peccatore. Amen. Pater noſter. Aue maria gratia. Oratio.

Domine ieſu chriſte qui precioſum lat⁹ tuū i cruce lācea militis perforari voluiſti: vt ſanguis ⁊ aqua flueret in redēptionē mundi: ꝑpter nomen ſctū tuū / et per merita ⁊ interceſſiones beatiſſime genitricis tue marie/ et oim ſctōꝝ tuorū indulge michi pctōri quicqd per illicitas cogitationes/ et ꝑ ardorē libidinis deliqui: dn̄e miſerere ſup me.N.peccatoꝛe.Amē. Pater noſter. Aue maria. Oratio.

Domine ieſu xp̄e qui p̄cioſos pedes tuos ī cruce clauis ꝑforari voluiſti: vt ſanguis efflueret in redēptionē mundi: ꝑpter nomen ſc̄tū tuū/et ꝑ merita et interceſſiones beatiſſime genitricis tue marie/⁊ oīm ſanctoꝛū tuoꝛū indulge michi peccatoꝛi quicq̄d per inceſſum pedū deliqui/dn̄e miſerere ſuper me.N.peccatoꝛe.Amen.Pater noſter.Aue maria gratia. Oratio.

Domine ieſu xp̄e qui totū coꝛpus tuū in cruce extendi voluiſti: ita vt oīa oſſa tua poſſent dinumerari: ꝑpter nomen ſc̄tm̄ tuū/⁊ per merita ⁊ interceſſiones beatiſſime genitricis tue marie ⁊ oīm ſanctoꝛū tuoꝛū indulge michi peccatoꝛi: quicq̄d per officiū oīm menbꝛoꝛū meoꝛū male deliqui: dn̄e miſerere ſuper me.N.peccatoꝛe.Amē Pater noſter.Aue maria.Credo. ℣

Adoꝛamus te xp̄e/⁊ bn̄dicim⁹ tibi ℟. Quia per ſacrā crucē tuam redemiſti mūdū.Dn̄e exaudi oꝛationē meā.Et clamoꝛ meus.Oremus.

DEus qui voluisti pꝛo redemptione mundi a iudeis repꝛobari: ⁊ a iuda osculo tradi: et vinculis alligari et vt agnꝰ innocens ad victimam duci ante cōspectum pylati offerri a falsis testibꝰ accusari/colaphis cedi/oppꝛobꝛiis vexari/sputis conspui/et spinis coꝛonari: in cruce leuari: lancea vulnerari: atqꝫ inter latrones deputari: clauoꝝ quoqꝫ aculeis perfoꝛari: felle ⁊ aceto potari: tu domine per has sāctissimas penas tuas: aīam meā ab inferni penis libera: et per sanctā crucem tuam salua me ⁊ custodi: ⁊ illuc perduc me miserum peccatoꝛem: quo perduxisti latronē tecū crucifixū. Qui cū p̄re et spū s̄ctō viuis et regnas deꝰ. Per omnia.

¶ Oꝛatio sancti bernardini confessoꝛis oꝛdinis fratrū minoꝛū.

O Bone iesu. O dulcis iesu. O iesu fili marie virginis plenꝰ mīa ⁊ veritate. O dulcis iesu miserere mei secūdū magnā miam tuā. O benigne iesu te depcoꝛ per illū sanguinē p̄ciosū quē ꝓ nobis peccatoꝛibus effundere dignatꝰ es in ara crucis: vt abijcias oēs iniq̄tates meas: ⁊ ne deſpicias hūiliter te petētē/ ⁊ hoc nomē tuū ſctiſſimū ieſū īuocātē. Hoc nomē ieſꝰ nomē dulce eſt. Hoc nomē ieſus nomē ſalutare. Quid ei eſt ieſꝰ niſi ſaluatoꝛ? O bone ieſu q̄ me creaſti: ⁊ redēmiſti tuo p̄cioſo ſāguine: ne ꝑmittas me dānari quē tu ex nichilo creaſti. O bone ieſu xp̄e ne ꝑdat me iniq̄tas mea: quē fecit et creauit oīps bonitas tua. O bone ieſu recognoſce qđ tuū eſt ī me: et abſterge qđ alienū eſt a me. O bone ieſu miſerere mei dū tēpꝰ eſt miſerēdi ne ꝑdas me ī tp̄e tui tremēdi iudicij. O bone ieſu ſi merui miſer pctōꝛ de vera tua iuſticia penā eīnā ꝓ pctīs meis grauiſſimis: adhuc appello ꝯfiſꝰ de tua iuſticia/ ſꝫ ad tuā miaꝫ īeffabilē vtiqꝫ miſereberis mei vt piꝰ pr̄ ⁊ miſericoꝛs dn̄s. O bone ieſu q̄ vtilitas in ſanguine meo dum deſcendero in coꝛruptionem eternam? Non enim moꝛtui laudabunt te: neqꝫ omnes qui deſcendunt in infernum. O miſericoꝛdiſſime

Deus qui voluiſti pꝛo redemptione mundi a iudeis repꝛobari: ⁊ a iuda oſculo tradi: et vinculis alligari et vt agnꝰ innocens ad victimam duci ante cōſpectum pylati offerri a falſis teſtibꝰ accuſari/colaphis cedi/oppꝛobꝛijs vexari/ſputis conſpui/et ſpinis coꝛonari: in cruce leuari: lancea vulnerari: atqꝫ inter latrones deputari: clauoꝝ quoqꝫ aculeis perfoꝛari: felle ⁊ aceto potari: tu domine per has ſāctiſſimas penas tuas: aīam meā ab inferni penis libera: et per ſanctā crucem tuam ſalua me ⁊ cuſtodi: ⁊ illuc perduc me miſerum peccatoꝛem: quo perduxiſti latronē tecū crucifixū. Qui cū pr̄e et ſpū ſctō viuis et regnas deꝰ. Per omnia.

Oꝛatio ſancti bernardini confeſſoꝛis oꝛdinis fratrū minoꝛū.

O Bone ieſu. O dulcis ieſu. O ieſu fili marie virginis plenꝰ mīa ⁊ veritate. O dulcis ieſu miſerere mei ſecūdū magnā mīam tuā. O benigne ieſu te deꝓcoꝛ per illū ſanguinē ꝓcioſū quē ꝓ nobis peccatoꝛibus effundere dignat⁹ es in ara crucis: vt abijcias oēs iniq̃tates meas: ⁊ ne deſpicias hūiliter te petētē/ ⁊ hoc nomē tuū ſctiſſimū ieſū iuocātē Hoc nomē ieſ⁹ nomē dulce eſt. Hoc nomē ieſus nomē ſalutare. Quid ei eſt ieſ⁹ niſi ſaluatoꝛ? O bone ieſu q̄ me creaſti: ⁊ redemiſti tuo ꝑcioſo ſāguine: ne ꝑmittas me dānari quē tu ex nichilo creaſti. O bone ieſu xp̄e ne ꝑdat me iniq̃tas mea: quē fecit et creauit oīps bonitas tua. O bone ieſu recognoſce qđ tuū eſt i me: et abſterge qđ alienū eſt a me. O bone ieſu miſerere mei dū tēp⁹ eſt miſerēdi ne ꝑdas me i tp̄e tui tremēdi iudicij. O bone ieſu ſi merui miſer pctōꝛ de vera tua iuſticia penā eťnā ꝓ pctis meis grauiſſimis: adhuc appello ꝯfiſ⁹ de tua iuſticia ꝯ̃a ad tuā miaꝫ ineffabilē vtiq̃ miſereberis mei vt pi⁹ pr̄ ⁊ miſericoꝛs dñs. O bone ieſu q̄ vtilitas in ſanguine meo dum deſcendero in coꝛruptionem eternam? Non enim moꝛtui laudabunt te: neq̃ omnes qui deſcendunt in infernum. O miſericoꝛdiſſime

Deus qui voluiſti pꝛo redemptione mundi a iudeis repꝛobari: ⁊ a iuda oſculo tradi: et vinculis alligari et vt agn⁹ innocens ad victimam duci ante cõſpectum pylati offerri a falſis teſtibus accuſari/colaphis cedi/oppꝛobꝛijs vexari/ſputis conſpui/et ſpinis coꝛonari: in cruce leuari: lancea vulnerari: atqꝫ inter latrones deputari: clauoꝝ quoqꝫ aculeis perfoꝛari: felle ⁊ aceto potari: tu domine per has ſãctiſſimas penas tuas: aĩam meã ab inferni penis libera: et per ſanctã crucem tuam ſalua me ⁊ cuſtodi: ⁊ illuc perduc me miſerum peccatoꝛem: quo perduxiſti latronẽ tecũ crucifixũ. Qui cũ pr̃e et ſpũ ſctõ viuis et regnas de⁹. Per omnia.

¶ Oꝛatio ſancti bernardini confeſſoꝛis oꝛdinis fratrũ minoꝛũ.

O Bone ieſu. O dulcis ieſu. O ieſu fili marie virginis plen⁹ mĩa ⁊ veritate. O dulcis ieſu miſerere mei ſecũdũ magnã miam tuã. O benigne ieſu te deꝑcoꝛ per illũ ſanguinẽ p̃cioſũ quẽ ꝑ nobis peccatoꝛibus effundere di-gnatꝰ es in ara crucis: vt abijcias oēs iniqtates meas: ⁊ ne deſpicias hūiliter te petētē / ⁊ hoc nomē tuū ſctiſſimū ieſū inuocātē Hoc nomē ieſꝰ nomē dulce eſt. Hoc nomē ieſus nomē ſalutare. Quid ei eſt ieſꝰ niſi ſaluatoꝛ? O bone ieſu q̄ me creaſti: ⁊ redemiſti tuo ꝑcioſo ſāguine: ne ꝑmittas me dānari quē tu ex nichilo creaſti. O bone ieſu xp̄e ne ꝑdat me iniqtas mea: quē fecit et creauit oīs bonitas tua. O bone ieſu recognoſce qđ tuū eſt i me: et abſterge qđ alienū eſt a me. O bone ieſu miſerere mei dū tēpꝰ eſt miſerēdi ne ꝑdas me i tpe tui tremēdi iudicij. O bone ieſu ſi merui miſer pctōꝛ de vera tua iuſticia penā etnā ꝓ pctis meis grauiſſimis: adhuc appello ꝯfiſꝰ de tua iuſticia / ſꝫ ad tuā miaꝫ ineffabilē vtiq̄ miſereberis mei vt piꝰ pr̄ ⁊ miſericoꝛs dn̄s. O bone ieſu q̄ vtilitas in ſanguine meo dum deſcendero in coꝛruptionem eternam? Non enim moꝛtui laudabunt te: neq̄ omnes qui deſcendunt in infernum. O miſericoꝛdiſſime

Deus qui voluisti pro redemptione mundi a iudeis reprobari: ⁊ a iuda osculo tradi: et vinculis alligari et vt agnꝰ innocens ad victimam duci ante cõspectum pylati offerri a falsis testibꝰ accusari/colaphis cedi/opprobriis vexari/sputis conspui/et spinis coronari: in cruce leuari: lancea vulnerari: atq̃ inter latrones deputari: clauoꝝ quoq̃ aculeis perforari: felle ⁊ aceto potari: tu domine per has sãctissimas penas tuas: aiam meã ab inferni penis libera: et per sanctã crucem tuam salua me ⁊ custodi: ⁊ illuc perduc me miserum peccatorem: quo perduxisti latronẽ tecũ crucifixũ. Qui cũ prẽ et spũ sctõ viuis et regnas deꝰ. Per omnia.

Oratio sancti bernardini confessoris ordinis fratrũ minorũ.

O Bone iesu. O dulcis iesu. O iesu fili marie virginis plenꝰ mĩa ⁊ veritate. O dulcis iesu miserere mei secũdũ magnã mĩam tuã. O benigne iesu te dep̃cor per illũ sanguinẽ p̃ciosũ quẽ ꝓ nobis peccatoꝛibus effundere dignat⁹ es in ara crucis: vt abijcias oēs iniq̄tates meas: ⁊ ne deſpicias hūiliter te petentē/ ⁊ hoc nomē tuū ſctiſſimū ieſū inuocātē. Hoc nomē ieſ⁹ nomē dulce eſt. Hoc nomē ieſus nomē ſalutare. Quid ei eſt ieſ⁹ niſi ſaluatoꝛ? O bone ieſu q̄ me creaſti: ⁊ redemiſti tuo p̄cioſo ſāguine: ne ꝑmittas me dānari quē tu ex nichilo creaſti. O bone ieſu xp̄e ne ꝑdat me iniq̄tas mea: quē fecit et creauit oīs bonitas tua. O bone ieſu recognoſce qđ tuū eſt ī me: et abſterge qđ alienū eſt a me. O bone ieſu miſerere mei dū tēp⁹ eſt miſerēdi ne ꝑdas me ī tp̄e tui tremēdi iudicij. O bone ieſu ſi merui miſer pctōꝛ de vera tua iuſticia penā ētnā ꝓ pctis meis grauiſſimis: adhuc appello ꝯfiſ⁹ de tua iuſticia ſba ad tuā miaꝫ ieffabilē vtriqꝫ miſereberis mei vt pi⁹ pr̄ ⁊ miſericoꝛs dñs. O bone ieſu q̄ vtilitas in ſanguine meo dum deſcendero in coꝛruptionem eternam? Non enim moꝛtui laudabunt te: neqꝫ omnes qui deſcendunt in infernum. O miſericoꝛdiſſime ieſu miſerere mei. O dulciſſime ieſu libera me. O piiſſime ieſu propici⁹ eſto michi peccatori. O ieſu admitte me miſerū peccatorē īter numerū electorꝝ tuorū. O ieſu ſal⁹ in te ſperantiū. O ieſu ſal⁹ in te credētiū miſerere mei. O ieſu dulcis remiſſio oīm peccatorū meorū. O ieſu fili virginis marie infūde ī me gratiam tuā/ſapientiam/charitatē/caſtitatē / et humilitatē: ac etiā in oībus aduerſitatib⁹ meis patientiam ſanctam: vt poſſim te perfecte diligere/& in te gloriari ac delectari in ſecula ſeculorum. Amen.

O rex gl'ioſe īter ſctōs tuos q̄ ſēp es laudabilꝫ & tñ ieffabilis: tu ī nobis es dñe: & nomē ſctm̄ tuū īuocatū eſt ſup̄ nos: ne dereliquas nos dñe de⁹ nr̄: vt ī die iudicij nos collocare dignerꝫ īter ſctōs & electos tuos rex bñdicte. ℣. Sit nomē dñi bñdictū. ℟. Ex hoc nūc & vſq; ī ſclꝫ

Oꝛ.

Deus qui glorioſum nomē ieſu xp̄i vnigeniti filij tui feciſti fidelib⁹ tuis ſūmo ſuauitatis affectu mirabile & malignis ſpiritib⁹ tremēdū atq; terribile: &ce-

de propicius: vt omnes qui hoc nomen deuote venerantur in terris ſctē conſolationis dulcedinē in preſenti percipiant: & in futuro gaudium exultatiōis et interminabilis iubilationis obtineāt. Per eundē christum dominū noſtrum. Amen.

Sanctifica me dn̄e ieſu xp̄e ſignaculo tue ſancte crucis: vt fiat michi obſtaculū cōtra ſeua iacula inimicorū meorū viſibiliū / et inuiſibiliū: defende me ieſu paſtor bone hodie & oī tempore ab oī nociua paſſione: ab oī anguſtia et tribulatione: et ab oīb⁹ vicijs et malis preteritis / p̄ſentib⁹ / & futuris: ꝑ ſignū ſctē crucis: et per ineſtimabile precium iuſti ac p̄cioſi ſāguinis tui in quo miſericorditer me redemiſti. Qui viuis et regnas cū deo p̄re in vnitate ſp̄us ſācti deus. Per omnia ſecula ſeculorum. Amen.

¶ Ad proprium angelum.

Angele q̄ me⁹ es cuſtos: pietate ſupna. Me tibi cōmiſſū ſerna defēde guberna. O tu dulcis angele q̄ mecū moraris / licet ꝑſonaliter mecū nō loquaris aīam cum corpoꝛe ſcoꝝ tuearis: iã hoc eſt officiũ ad qđ aſſignar̄. ℣. O btē ãgele nũcie dei nři. ℟. Actus meos regula ad votum altiſſimi. Oꝛatio

DEus q̃ ſanctoꝝ angeloꝝ tuorũ aliquos tibi benigne cõcedis aſſiſtere: ⁊ aliquos iubes hic i terris hominib⁹ miſericoꝛditer miniſtrare: cõcede propici⁹ ſic angelũ michi cõmiſſũ de cuſtodiã me i bonis dirige ad virtutes aſſidue excitare ⁊ a pctõꝝ boꝛagine potiſſime liberare: quatenus in diſtricto iudicio qñ fiet vnũ ouile hoim ac etiã angelorũ ſub tanto paſtoꝛe merear inter ſui gregis pecoꝛa nũerari. ꝑ d. Oꝛ.

O Sãcte angele dei/ miniſter celeſtis imperij/ cui de⁹ oĩs mei cuſtodiã deputauit: ꝑ maieſtatem ei⁹ ⁊ pietatem te humiliter depꝛecoꝛ: vt cuſtodias aĩam meã: ⁊ coꝛpus meũ/ ⁊ oẽs ſenſus meos a prauis ⁊ illicitis deſiderijs: a noxijs vanis et immundis cogitationib⁹ et illuſionibus malignoꝝ ſpirituũ: a pollutione mẽtis et coꝛpoꝛis/ et ab inſidijs inimicoꝝ meoꝝ viſibilium et inuiſibiliũ querentiũ animā meā. Et ſis michi protector tutus vbicūqꝫ iero: dieb⁹ ac noctibus horis atqꝫ momētis. Cōſerua me i mūdo opere: et ꝯfirma me in timore ⁊ amore ieſu xp̄i cū ſctis deſideriis. Et poſt hāc miſerā ⁊ caducam vitā perduc animā meā ad eternā felicitatē: vbi cū deo ⁊ cū oībus ſāctis gaudeat ſine fine. Preſtāte domino nr̄o ieſu chriſto cui eſt honor et gloria in ſeculorum ſecula. Amē.

¶ De ſancto ſebaſtiano. an. O q̄ glorioſa refulſit gratia ſebaſtian⁹ martyr inclyt⁹ Qui militis portās inſignia/ſed de fratrū palma ſollicitus. Confortauit corda tremētia verbo ſibi collato celitus. ℣. Ora p nobis beate martyr ſebaſtiane. ℟. Vt mereamur peſtem epydimie illeſi pertranſire / et promiſſionem chriſti obtinere. Oremus.

Deus qui beatum ſebaſtianuz glorioſum martyrē tuum in tua fide et dilectione tā ardēter ſolidaſti: vt nullis carnalibus blandimentis/nulliſqꝫ tyrannorum minis/ſagittis/ſiue tormentis a tua ſancta cultura potuit reuocari: da nobis q̄s eiꝰ meritis ⁊ interceſſione in oī tribulatiōe auxiliū/in ꝑſecutione ſolatiū/⁊ ī oī tēpoꝛe anguſtie cōtra peſtē epydimie remediū quatinꝰ poſſimꝰ cōtra oēs diabolicas inſidias foꝛtiter dimicare: mūdū ⁊ oia q̄ in eo ſunt oīno deſpicere et nulla eiꝰ aduerſa foꝛmidare/ſuperbiā ac vanā gloꝛiā cū oībus vitijs ſuperare: et ea q̄ a te iuſſa ſunt recta intētione ſeruare. Per xp̄m.

¶ De ſctō chꝛiſtofoꝛo. An. Martyꝛ xp̄ofoꝛe ꝓ ſaluatoꝛis honoꝛe. Fac nos mēte foꝛe dignos deitatis amoꝛe. Pꝛomiſſo xp̄i qꝛ qd̄ petis obtinuiſti. Da pp̄lo triſti bona q̄ moriēdo petiſti. Cōfer ſolamē meſtis ac tolle grauamen. Judicis examē fac mite ſic oībꝰ. Amen. ℣. Oꝛa pro nobis beate martyꝛ chꝛiſtofoꝛe. ℟. Vt digni efficiamur ꝓmiſ. xp̄i. Oꝛ.

Concede q̄s oīps et miſericoꝛs deꝰ/vt q̄ beati xp̄ofoꝛi martyris tui memoꝛiam agimꝰ: eiꝰ pijs meritis ⁊ interceſſiōe a moꝛte ꝑpetua ⁊ ſubitanea: a peſte/fame/timoꝛe ⁊ tēpeſtate/a clade ⁊ paupertate: et ab oibus inimicoꝝ nr̄oꝝ inſidijs liberemur. Per te ieſu chriſte ſaluator mundi rex glorie quē ipſe meruit in brachijs portare. Qui viuis. ¶ De ſancto georgio. An. Georgi martyr inclyte/te decet laus et gloria p̄dotatū militia: ꝑ quē puella regia exiſtēs i triſtitia corā drachone peſſimo ſaluata eſt: ex aio te rogamꝰ corde intimo vt cū cūctis fidelibꝰ celi iūgamur ciuibꝰ nr̄is ablutis ſordibꝰ/et ſimul cū letitia tecū ſimus in gloria: nr̄aqȝ reddāt labia laudes xp̄o cū gloria. ℣. Ora ꝓ nobis beate georgi miles. ℟. Ut hoſtes viſibiles et inuiſibiles ſint contra nos valde debiles. Oremꝰ.

Omnīs ſempiterne deꝰ q̄ deprecantiū voces benignꝰ exaudis: maieſtatē tuā ſupplices exoramꝰ: vt ſicut in honore beati ac glorioſi martyris tui georgij drachonem a puella ſuperari voluiſti: ita eiuſdē interceſſione hoſtes nr̄os viſibiles et inuiſibiles (ne nocere valeant) a nobis ſuperari concede. Per.

¶ De ſancto martino. An. Dn̄e deꝰ noſter cuiꝰ gratia beatꝰ martinus tres mortuos ſuſcitauit: cōcede ppicius/vt ꝑ ei⁹ interuentū a morte reſuſcitari mereamur. ℣. Ecce ſacerdos magn⁹ q̄ in dieb⁹ ſuis placuit deo. Et inuēt⁹ eſt iuſt⁹. Or.

Deus q̄ ↄſpicis qꝛ ex nulla nr̄a virtute ſubſiſtim⁹: cōcede ꝓpicius: vt interceſſione bt̄i martini cōfeſſoris tui atq3 pōtificis contra omnia aduerſa muniamur. Per r.

¶ De vndecim milib⁹ virginū. a.

Vos vndena milia puelle glorioſe virginitatis lilia martyriiq3 roſe. In vita me defendite prebendo michi iuuamen i morte vos oſtēdite ſupnū ferēdo ſolamē. ℣. Ora ꝓ nob3 ſpōſe dei electe. ℟. Vt ad vēm cōſortiū valeam⁹ peruenire. Or.

O dulciſſime dn̄e ieſu q̄ es ſpōſus virginū: premiū martyrū et piiſſimus exauditor oīm ſanctorū tuoꝝ meritis ⁊ precibus glorioſiſſima rū ſpōſarū tuarū/ſanctiſſime vrſule ſociarūq3 eius virginū et martyrū cōcedere digneris michi ⁊ oīb⁹ eas venerātib⁹ ſingulorū ſuoꝝ pctōꝝ veniā: i aduerſis expedi entē ꝓtectionē: in proſperis cōgru ā directionē/⁊ gratiā cōformā vi ſe ad tuā voluntatē: in fineq̄z vite illarū viſibiliter conſolationem: et cum illis tranſitum ſecurum ad gloriam ſempiternam. Qui viuis.

¶ De ſancta apollonia. An. Uirgo chriſti egregia ꝓ nobis apollonia. Funde preces ad dñm/ vt collat oē noxium Ne pro reatu criminū morbo vexemur dentium. ℟. Specie tua et pulchritudine tua. ℣. Intende ꝓſpere ꝓcede et regna. Oratio.

Omnipotens ſempiterne deus: ſpes et corona oīm tibi fideliter ſeruientiū/ qui beatam apolloniā glorioſam virginem ⁊ martyrē excuſſionem dentiū pro tui noīs fide paſſam in celeſtibus coronaſti: tribue queſumus: omnibus memoriam eius pie colentibus perpetua pace gaudere: et a periculis tā aīe q̄ corporis liberari. Per chriſtum dominum noſtrum. Amen.

¶ Oratio ad omnes ſanctos.

O Uos oēs ſctī et electi dei qb⁹ de⁹ ꝑparauit regnū eternū a p̄ncipio: vos p̄cor ꝑ charitatē qua dilexit vos de⁹ ſuccurrite michi pctōri miſerrio āteq̄ me mors rapiat:

et recõciliare me creatori meo anteꝙ infernꝰ deuoret. O beata maria mater dei erga xp̄m peccatorū interuentrix: exaudi me/ſalua me/cuſtodi me. Obtine michi pia domina rectā fidē/firmā ſpem/ꝑfectam charitatē/verā humilitatē/caſtitatē ⁊ ſobrietatē: ⁊ poſt vite curſū ſocietatē perpetue beatitudinis. Tu etiā ſctē michael cum oībus militibus angelorꝝ ora pro me: vt eripias me de poteſtate aduerſarioruꝫ meoruꝫ. Adiuua me. Obtine michi dei amorē cordis decorem/et fidei vigorē ⁊ celeſtis glīe iocūditatē. Vos quoqꝫ ſācti patriarche/et ꝓphete: poſcite michi a deo indulgētiā/penitētiā/continētiā/ſanctamqꝫ perſeuerātiā/ atqꝫ vitā eternā. O beati apoſtoli dei ſoluite me a peccatis: defendite me a penis inferni/⁊ de poteſtate tenebrarū eripite: et ad regnū eternū me perducite. Precor vos etiā ſancti martyres dei vt detur michi a deo charitas ſctā: dilectio ſyncera: mens pura: vita caſta: et pctōꝝ remiſſio. O glīoſi ꝯfeſſores dei orate ꝓ me:

vt ꝑ vos michi tribuatur a deo celeſtis cōcupiſcentia:et morū reuerentia:et criminū ablutio. Similiter et vos rogo oēs ſancte virgines dei adiuuate me:vt habeā bonā voluntatē:cordis ⁊ corporis ſanitatē:humilitatē:caſtitatē:et poſt curſū vite mee ſocietatē perpetue beatitudinis. O vos oēs ſācti ⁊ ſācte dei vos dep̄cor quoqꝫ ⁊ ſupplico ſubuenite michi ⁊ miſeremini mei miſericorditer ⁊ orate ꝓ me iſtanter:vt per veſtrā interceſſionē tribuatur michi a deo conſcientia pura:compūctio peccatorū:vite cōſummatio laudabilis:quaten⁹ per merita vr̄a ꝑuenire valeā ad eterne btitudinis patriā. Preſtāte.

O Gloryo⁹ Jeſu/o mekeſt ieſu/o mooſt ſweteſt ieſu I praye the that I may haue true ꝯfeſſyō/cōtricyō ⁊ ſatiſfaccyon or I dye/and that I may ſe and receyue thy holy body god ⁊ mā ſauyour of all mankynde criſt Jeſu witout ſynne. And that thou wilt my lorde god forgyue me all my ſe

nes for thy gloryous woundes/ ⁊ paſſiō and that I may ende my lyfe in the true faythe of holy church ⁊ in parfayte loue ⁊ charyte with all myn euen chriſten as thy creature/ ⁊ I ꝯmēde my ſoule in to thy holy hāde throught thy gloryous helpe of thy holy bleſſyd moder/ ⁊ to all the holy company of heuen. The holy body of chriſt ieſu be my ſaluacyō of body ⁊ ſoule. The gloryous blode of chryſt ieſu brynge my ſoule ⁊ body in the euerlaſtyng blyſſe. I cry god mercy. I cry god mercy. I cry god mercy. Welcome my maker/ welcome my redemer/ welcōe my ſauyour. I cry the mercy with herte cōtrite for my grete unkyndeneſſe ꝧ I haue had to the

O The mooſt ſweteſt ſpouſe of my ſoule chriſt Jeſu deſyryng hertely euermore to be with the in mynde ⁊ wyll/ ⁊ to let none erthly thynge to be ſo nere my hert as thou Jeſu. And that I drede not for to dye for to good to te ieſu: and that I may euermore ſay to the with a gladde chere my ſauyour criſt Jeſu I beſeche the hertily take me ſyker to thy grete mercy & grace/ foꝛ I loue the with all my herte/ with all my mynde/ and with all my myght & nothynge ſo moche i erth noꝛ aboue erth as I do the my ſwete loꝛdꝛe Jeſuchꝛiſt & foꝛ ẏ I haue not leued the & woꝛſhypped the aboue all thynge as my loꝛd & ſauyour chꝛiſt Jeſu. I beſeche the with mekeneſſe/ & herte cōtryte of mercy/ & foꝛgyuenes of my grete vnkyndneſſe foꝛ the greate loue ẏ thou ſhewed foꝛ me/ & all mākind what tyme thou offred vp thy gl'ious body god & mā vnto the croſſe there to be crucified & wōded/ & out of thy herte rēnynge plētuouſly blode & water foꝛ the redēptiō of me & all mākynde/ & th⁹ hauynge remēbꝛaūce ſtedfaſtly i my hert of the my ſauyour criſt Jeſu. I doubte not but thou wylt be full nere me & ꝯfoꝛte me bothe bodyly & ghoſtly with thy gloꝛyous p̄ſēce & at the laſt bꝛynge me vnto thyn euerlaſtynge blyſſe the whiche neuer ſhall haue ende. Amen.

¶ Oratio ad ſctiſſimā trinitatem.

O Blyſſed trinyte the fader the ſone ⁊ the holyghoſt: thre ꝑſones: ⁊ one god. I byleue with myn hert ⁊ cōfeſſe with myn mouth all that holy churche byleuyth ⁊ holdeth of the aſmoche as a gooſt catholik ⁊ cryſtmā ought to do ⁊ byleue of the/ ⁊ I ꝓteſt here before thy maieſte that I wil lyue ⁊ dye in thys fayth ⁊ cōtinuall my lyf ⁊ I knowlege the my god fader/ ⁊ maker of all the world to me thy poore creature ſubiecte and ſeruaūte to maker the fayt ⁊ homage/ of my body ⁊ of my ſoule which I holde of the nobly as of my ſouerayne lorde ⁊ god with all the goodes naturall/ ſpirituall/ ⁊ temporall/ that I haue ⁊ yͭ euer I had and alſo that I entēde to haue of the in this worlde here: ⁊ in that other ⁊ with all my herte I remercy ⁊ tanke the: ⁊ in ſigne of the cognoyſſaūce ⁊ knowlege I paye vnto the thys lytell tribute on mor=

nynge ⁊ euenynge/ yͭ is yͭ I adoure ⁊ worſhyppe the with herte and mouth/in fayth/i hope/⁊ i charite with this lytell oryſon ⁊ prayere/ which all onely apparteyneth to thy blyſſed maieſte/ſygnory ⁊ diuinyte: ⁊ hūbly I require the of thre thynges. The fyrſt is mercy ⁊ forgyueneſſe of as many euylles ⁊ vylany ſynnes as I haue done ⁊ commyſed in tyme paſſed agaynſt thy wyll The ſecōde it pleaſe the to gyue me grace yͭ I maye ſerue the ⁊ accōplyſſhe thy cōmaundementes with out to tourne ⁊ fall i to deedly ſynne. The thyrde is that at my dethe ⁊ my grette nede thou ſecoure me ⁊ gyue me grace that I haue remēbraūce of thy blyſſed paſſyon and cōtrycyō of my ſynnes ⁊ that I may dye in thys holy fayth ⁊ fynably may come to the glory eternall with all the ſaynctes of heuen

Amen.

O Lorde god all myghty all ſeynge/all thyngꝭ knowynge wyſdome ⁊ ſapiēce of all. I poore ſynner maker thys day i deſpyte of al! the fende of hell ꝓteſtacyō that yf by auenture ony temptacyon/ decepcyon/ or variacyon comynge by ſorowe peyne of ſykeneſſe or by ony febleneſſe of body or by ony other occaſyon what ſom euer it be I fall or declyne in peryll of my ſoule or preiudice of my helte or i errour or the holy fayth catholike in whiche/ I was regenerate i the holy font of baptyme.

Lorde god in good mynde i which I holde me now by thy grace wherfore with all my herte I tanke the of that errour with my power I reſiſte and here renounce and of the ſame me confeſſe in ꝓteſtynge that I wyll lyue & dye in the fayth of holy churche our moder & thyn eſpouſe/ & in wytneſſe of this confeſſyon and proteſtacyon / and in deſpyte of the fende of hell/ I offre to the Credo/ in whiche all verite all trythe is cōteyned / and to the I commende my ſoule / my faith/ my lyfe/ and my dethe. Amen. Pater noſter. Aue maria.

Credo in deum.

Incipiunt septē pſalmi peniten tiales. Añ. Ne reminiſcaris. Se. vi

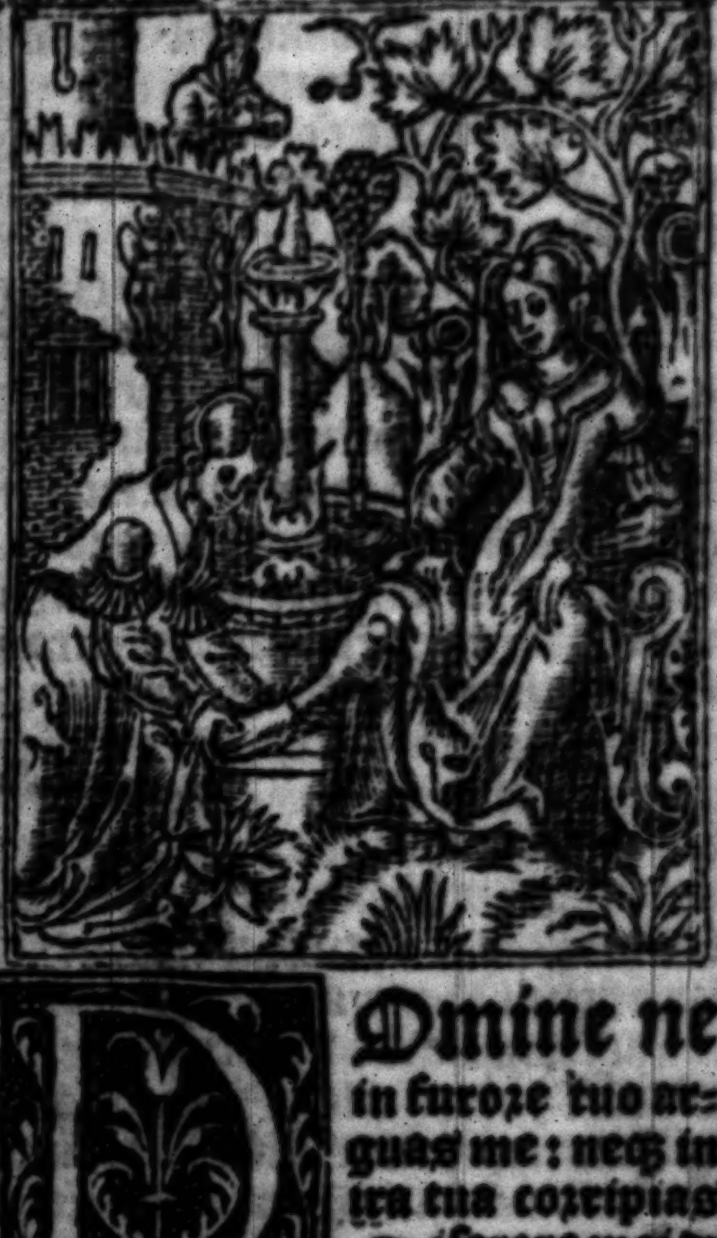

Domine ne in furoꝛe tuo arguas me: neq̧ in ira tua coꝛripias Miſerere mei domine qm̄ infirm⁹ ſum: ſana me dñe quoniam conturbata ſunt oſſa mea.

Et anima mea turbata eſt valde: ſed tu domine vſqꝫquo?

Conuertere dñe et eripe animã meam: ſaluum me fac propter miſericordiam tuam.

Qm̃ non eſt in morte qui memor ſit tui: in inferno autem quis confitebitur tibi?

Laboraui ĩ gemitu meo lauabo p̱ ſingulas noctes lectũ meũ: lachrymis meis ſtratum meum rigabo.

Turbat⁹ eſt a furore ocul⁹ me⁹: ĩueteraui: inter oẽs inimicos meos

Diſcedite a me oẽs qui operamini iniquitatem: qm̃ exaudiuit dñs vocem fletus mei.

Exaudiuit dñs deprecationẽ meam: dñs orationẽ meam ſuſcepit.

Erubeſcãt et cõturbẽtur vehemẽter oẽs inimici mei cõuertantur ⁊ erubeſcant valde velociter.

Gloria patri ⁊ filio.

Beati quorũ remiſſe ſũt iniqtates: et quorũ tecta ſunt pctã.

Beat⁹ vir cui non imputauit dñs pctm̃: nec eſt in ſpiritu eius dolus.

Quoniam tacui inueterauerunt oſſa mea: dum clamarem tota die.

Qm̄ die ac nocte grauata eſt ſup me man⁹ tua: cōuerſus ſum: in erūna mea dum configitur ſpina.

Delictū meū cognitū tibi feci: et iniuſtitiam meam non abſcondi.

Dixi cōfitebor aduerſū me iniuſticiā meā dn̄o: et tu remiſiſti impietatē pctī mei. Pro hac orabit ad te oīs ſctūs: in tempore opportuno.

Verūtamē i diluuio aquarū multarum: ad eum non approximabūt

Tu es refugiū meū a tribulatione q̄ circundedit me : exultatatio mea erue me a circundantib⁹ me.

Intellectum tibi dabo ⁊ inſtruā te in via hac qua gradieris firmabo ſuper te oculos meos.

Nolite fieri ſicut equus et mul⁹: quibus non eſt intellectus.

In chamo ⁊ freno maxillas eoꝝ: ꝯſtringe q̄ nō approximāt ad te.

Multa flagella pctōris: ſperantē aūt i dn̄o miſericordia circūdabit.

Letamini in dn̄o ⁊ exultate iuſti: et gloriamini omnes recti corde.

Gloria patri ⁊ fi. Pſalm⁹ .xxxvij.

Domine ne in furoꝛe tuo arguas me neqꝫ in ira tua coꝛripias me. Qm̃ ſagitte tue infixe ſũt michi: et confirmaſti ſuper me manum tuam.

Nõ eſt ſanitas ĩ carne mea a facie ire tue: nõ eſt pax oſſibꝰ meis a facie peccatoꝛum meoꝛum.

Qm̃ iniquitates mee ſup̄greſſe ſũt caput meũ: ⁊ ſicut onus graue grauate ſunt ſuper me.

Putruerũt ⁊ coꝛrupte ſũt cicatrices mee: a facie inſipientie mee.

Miſer factus ſum et curuatus ſũ vſqꝫ in finem: tota die contriſtatus ingrediebar.

Qm̃ lũbi mei ĩpleti ſũt illuſionibꝰ: ⁊ non eſt ſanitas in carne mea.

Afflictꝰ ſũ ⁊ humiliatꝰ ſũ nimis: rugiebam a gemitu coꝛdis mei.

Dñe ãte te om̃e deſideriũ meũ: ⁊ gemitꝰ meꝰ a te non eſt abſcõditꝰ.

Coꝛ meũ cõturbatũ eſt dereliq̃t me virtꝰ mea: et lumẽ oculoꝝ meorum/ et ipſum non eſt mecum.

Amici mei et primi mei: aduerſũ me appꝛopinquauerũt et ſteterũt.

Et q̃ iuxta me erãt de longe ſtete

cūt: ⁊ vim faciebāt qui q̄rebāt aiaȝ meā. Et q̄ inquirebāt mala michi locuti ſūt vanitates: et dolos tota die meditabantur.

Ego aūt tanq̄ ſurd⁹ nō audiebā: et ſicut mut⁹ nō aperiens os ſuū.

Et fact⁹ ſū ſicut hō nō audiens: ⁊ nō habēs i oꝛe ſuo redargutiones.

Q̄m in te dn̄e ſperaui: tu exaudies me domine deus meus.

Q̄ꝛ dixi nequādo ſuꝑgaudeāt michi iīmici mei: ⁊ dū cōmouētur pedes mei ſuꝑ me magna locuti ſūt.

Q̄m ego i flagella parat⁹ ſū: ⁊ doloꝛ me⁹ in conſpectu meo ſemper.

Quoniā iniq̄tatē meā annunciabo: et cogitabo ꝓ peccato meo.

Inimici aūt mei viuunt ⁊ ꝯfirmati ſunt ſuꝑ me: et multiplicati ſunt qui oderunt me inique.

Qui retribuunt mala ꝓ bonis detrahebāt michi: q̄m ſeq̄bar bōitatē

Ne derelinquas me dn̄e de⁹ me⁹: ne diſceſſeris a me.

Intende in adiutoꝛium meū: dn̄e de⁹ ſalutis mee. Gloꝛia patri. ps.

Miſerere mei de⁹: ſcd̄m magnā miſericoꝛdiam tuam.

Et ſecūdū multitudinē miſerationum tuarū: dele iniquitatē meam.

Amplius laua me ab iniquitate mea: et a peccato meo munda me.

Qm̄ iniq̄tatē meā ego cognoſco: et peccatū meū cōtra me eſt ſemꝑ.

Tibi ſoli peccaui et malum coꝛam te feci: vt iuſtificeris in ſermonibꝰ tuis/et vincas cum iudicaris.

Ecce em̄ in iniq̄tatibꝰ ꝯceptꝰ ſum: et in pctis concepit me mater mea

Ecce enim veritatem dilexiſti: incerta et occulta ſapientie tue manifeſtaſti michi.

Aſꝑges me dn̄e yſopo ⁊ mūdaboꝛ lauabis me: ⁊ ſuꝑ niuē dealbaboꝛ.

Auditui meo dabis gaudiū ⁊ letitiā: ⁊ exultabunt oſſa humiliata.

Auerte faciē tuā a peccatis meis et omnes iniquitates meas dele.

Coꝛ mūdū crea in me deꝰ: ⁊ ſpm̄ rectū innoua in viſceribus meis.

Ne pꝛoijcias me a facie tua: et ſpm̄ ſanctum tuum ne auferas a me.

Redde mihi letitiā ſalutaris tui: et ſpiritu pꝛincipali confirma me.

Docebo iniquos vias tuas: ⁊ impij ad te conuertentur.

Libera me de ſāguinibꝰ deꝰ deꝰ ſalutis mee: ⁊ exultabit lingua mea iuſticiam tuam.

Dn̄e labia mea aperies: ⁊ os meū annunciabit laudem tuam.

Qm̄ ſi voluiſſes ſacrificiū dediſſē: vtiqꝫ olocauſtis nō delectaberis

Sacrificiū deo ſpūs ꝯtribulatꝰ coꝛ ꝯtritū: ⁊ hūiliatū deꝰ nō deſpicies

Benigne fac dn̄e ī bona volūtate tua ſyō: vt edificētur muri hieꝛłm

Tūc acceptabis ſacrificiū iuſtitie oblationes et olocauſta: tūc imponent ſuper altare tuum vitulos.

Gloꝛia patri et filio. Pſalmus .ci.

Domine exaudi oꝛonē meā: et clamoꝛ meus ad te veniat.

Nō auertas faciem tuam a me: in quacunqꝫ die tribuloꝛ īclina ad me aurem tuam.

In quacūqꝫ die inuocauero te velociter exaudi me.

Qꝛ defecerūt ſicut fumꝰ dies mei: et oſſa mea ſicut cremium aruerūt

Percuſſꝰ ſū vt fenum ⁊ aruit coꝛ meū: qꝛ oblitꝰ ſū cōedere panē meū

A voce gemitus mei: adheſit os meum carni mee.

Similis factus ſum pellicano ſolitudinis: factus ſum ſicut nicticorax in domicilio..

Vigilaui et fact⁹ ſū ſicut paſſer: ſolitarius in tecto.

Tota die exprobrabant michi inimici mei: et qui laudabant me aduerſum me iurabant.

Qꝛ cinerē tanꝙ panē mādūcabā: et potū meum cum fletu miſcebā.

A facie ire indignationis tue: qꝛ eleuans alliſiſti me.

Dies mei ſicut vmbra declinauerunt: ⁊ ego ſicut fenum arui.

Tu aūt dn̄e ietnū ꝑmanes: et memoriale tuū ī gn̄atione ⁊ gn̄ationē.

Tu exurgēs dn̄e miſereberꝭ ſyō: qꝛ tēp⁹ miſerēdi ei⁹: qꝛ venit tēp⁹.

Qm̄ placuerūt ſeruis tuis lapides ei⁹: ⁊ terre eius miſerebuntur.

Et timebūt gētes nomē tuū dn̄e: et oēs reges terre gloriam tuam.

Quia edificauit dominus ſyon: ⁊ videbitur in gloria ſua. Reſpexit in orationem humilium: ⁊ non ſpreuit precem eorum.

Scribātur hec ī gn̄atiōe altera: ⁊ pp̄ls q̄ creabitur laudabit dn̄m.

Qꝛ ꝓſpexit de excelſo ſctō ſuo: dominus de celo in terrā aſpexit.

Ut audiret gemit⁹ cōpeditoꝝ: vt ſolueret filios interemptoꝛum.

Ut annūciēt i ſyon nomē dñi: et laudem eius in hieruſalem.

In cōueniēdo populos in vnū: et reges vt ſeruiant domino.

Reſpondit ei in via virtutis ſue: paucitatem dierum meoꝛum nuncia michi.

Ne reuoces me i dimidio dierum meoꝛum: in generatiune ⁊ generationem anni tui.

Initio tu dñe terrā fūdaſti: ⁊ opera manuum tuarum ſunt celi.

Ipſi ꝑibūt tu aūt ꝑmanes: et oēs ſicut veſtimentum veteraſcent.

Et ſicut opertoꝛiū mutabis eos ⁊ mutabūtur: tu aūt idemipſe es et anni tui non deficient.

Filij ſeruoꝛū tuoꝝ habitabūt: ⁊ ſemen eoꝛum in ſeculum dirigetur.

Gloꝛia pr̄i et filio. Pſalm⁹. cxxix.

De ꝓfūdis clamaui ad te dñe: domine exaudi vocem tuam.

Fiāt aures tue intēdētes / i vocē depꝛecationis mee.

Si iniquitates obſeruaueris dn̄e: domine quis ſuſtinebit?

Quia apud te ꝓpitiatio eſt: ⁊ propter legem tuam ſuſtinui te dn̄e.

Suſtinuit aīa mea in verbo eius: ſperauit anima mea in domino.

A cuſtodia matutina vſqꝫ ad noctē: ſperet iſrael in domino.

Quia apud dn̄m mia: et copioſa apud eum redemptio.

Et ipſe redimet iſrael: ex omnibꝰ iniquitatibus eius.

Gloria patri et filio. Pſalmꝰ. cxlii.

Domine exaudi orationē meā auribus ꝑcipe obſecrationē meam: in veritate tua exaudi me in tua iuſticia.

Et nō intres in iudiciū cum ſeruo tuo: qꝛ nō iuſtificabitur i cōſpectu tuo omnis viuens.

Qꝛ ꝑſecutꝰ eſt inimicꝰ aīam meā: humiliauit in terra vitam meam.

Collocauit me i obſcuris ſicut mortuos ſeculi: ⁊ āxiatꝰ eſt ſuꝑ me ſpūs meꝰ: in me turbatū eſt cor meum.

Memor fui dierꝝ ātiquorꝝ meditatꝰ ſū i oībꝰ operibꝰ tuis: in factis manuum tuarum meditabar.

Expandi manus meas ad te: ania ſicut terra ſine aqua tibi.

Velociter exaudi me domine defecit ſpiritus meus.

Nõ auertas faciẽ tuã a me: ⁊ ſimilis ero deſcendentibus in lacum.

Auditam fac michi mane miam tuam: quia in te ſperaui.

Notam fac michi viã ĩ qua ambulem: quia ad te leuaui aĩam meam.

Eripe me de inimicis meis dñe: ad te cõfugi doce me facere volũtatẽ tuã: qꝫ deus es tu.

Spiritꝰ tuꝰ bonꝰ deducet me ĩ terrã rectã: ꝓpter nomẽ tuũ dñe/ viuificabis me in equitate tua.

Educes de tribulatione animam meam: et in miſericordia tua: diſꝑdes omnes inimicos meos.

Et perdes oẽs q̃ tribulant aĩam meam: quoniam ego ſeruus tuꝰ ſũ.

Gloria patri et fi. Sicut erat. An.

Ne reminiſcarꝫ dñe delicta nr̃a vel parẽtũ nr̃orũ neqꝫ vindictã ſumas de pctis nr̃is. Parce dñe/ par pplo tuo quẽ redemiſti ꝑcioſo ſãguine tuo ne ineternum iraſcaris nobis.

¶ Quindecim pſalmi.

Ad dominum cum tribularer clamaui: et exaudiuit me.

Domine libera animam meam a labijs iniquis: et a lingua doloſa.

Quid detur tibi aut quid apponatur tibi: ad linguam doloſam.

Sagitte potētis acute: cū carbonibus deſolatorijs.

Heu michi qꝛ incolatꝰ meꝰ ꝓlongatꝰ eſt habitaui cū habitātibꝰ cedar: multū incola fuit anima mea.

Cū his q̄ oderūt pacē erā pacificus: cū loq̄bar illis impugnabant me gratis. Gloria patri. Pſalmus

Leuaui oculos meos ī mōtes: vnde veniet auxilium michi.

Auxilium meum a domino: qui fecit celum et terram.

Non det in commotionem pedem tuū: neqꝫ dormitet qui cuſtodit te.

Ecce nō dormitabit neqꝫ dormiet: qui cuſtodit iſrael.

Dn̄s cuſtodit te dn̄s ꝓtectio tua: ſuper manum dexteram tuam.

Per diem ſol non vret te: neqꝫ luna per noctem.

Dn̄s cuſtodit te ab omni malo: cuſtodiat animam tuam dominus.

Dn̄s cuſtodiat introitū tuū ⁊ exitū tuū:ex hoc nūc ⁊ vſq; in ſeculū.

Gloꝛia patri. Sicut erat. 10 ſalm⁹

Letatus ſum in his q̄ dicta ſūt michi:in domum dn̄i ibimus.

Stantes erant pedes noſtri:in atrijs tuis hieruſalem.

Hieruſalē q̄ edificatur vt ciuitas: cuius participatio ei⁹ in idipſum.

Illuc enim aſcenderunt trib⁹ tribus domini:teſtimonium iſrael ad confitendum nomini domini.

Quia illic ſederunt ſedes in iudicio:ſedes ſuper domum dauid.

Rogate que ad pacem ſunt hieruſalem:et abundantia diligētib⁹ te.

Fiat pax in virtute tua:et abundātia in turribus tuis.

Propter fratres meos:⁊ primos meos:loquebar pacem de te.

Propter domū domini dei noſtri: queſiui bona tibi. Gloꝛia patri. ps

Ad te leuaui oculos meos:qui habitas in celis.

Ecce ſicut oculi ſeruoꝛum:in manibus dominoꝛum ſuoꝛum.

Sicut oculi ancille in manib⁹ dn̄e ſue : ita oculi noſtri ad dn̄m deum noſtrum/donec miſereatur noſtri.

Miſerere noſtri dn̄e miſerere nr̄i: qꝛ multū repleti ſumus deſpectiōe

Quia multū repleta eſt aīa noſtra oppꝛobriū abūdantib⁹ ⁊ deſpectio ſuperbis. Gloꝛia patri. Pſalmus

Niſi qꝛ dn̄s erat ī nob: dicat nūc iſrl̄: niſi qꝛ dn̄s erat in nobis.

Cum exurgerēt homines in nos: foꝛte viuos deglutiſſent nos.

Cū iraſceretur furoꝛ eoꝛū ī nos: foꝛſitan aqua abſoꝛbuiſſet nos.

Toꝛrentem pertrāſiuit anima noſtra: foꝛſitan pertrāſiuit anima noſtra/aquam intolerabilem.

Benedictus domin⁹ q̄ non dedit nos: in captione dentibus eoꝛum.

Anima noſtra ſicut paſſer erepta eſt: de laqueo venantium. aque⁹ contrit⁹ eſt: ⁊ nos liberati ſumus.

Adiutoꝛium nr̄m in nomine dn̄i: qui fecit celū et terrā. Gloꝛia p̄s.

Qui cōfidunt in dn̄o ſicut mōs ſyon: nō cōmouebitur ineternum/qui habitat in hieruſalem.

Montes in circuitu eius ⁊ dominus in circuitu populi ſui: ex hoc nunc et vſqꝫ in ſeculum.

Quia nō relinquet dñs virgā peccatorū ſuper ſortē iuſtorū: vt nō extēdāt iuſti ad iniqtatē manꝰ ſuas.
Benefac dñe/ bonis ⁊ rectis corde
Declinātes aūt i obligatiōes/ adducet dñs cū operantibꝰ iniquitatem pax ſup iſrael. Gloria patri. ps.

In cōuertēdo dñs captiuitatē ſyō: facti ſumꝰ ſicut conſolati
Tunc repletū eſt gaudio os nrm et lingua noſtra exultatione.
Tunc dicēt iter gētes: magnificauit dominus facere cum eis.
Magnificauit dñs facere nobiſcum: facti ſumus letantes.
Conuertere dñe captiuitatē noſtram: ſicut torrens in auſtro.
Qui ſemināt i lachrymis: in exultatione metent.
Euntes ibant et flebant: mittentes ſemina ſua.
Venientes autem venient cum exultatione portantes manipulos ſuos. Gloria patri et filio. ps.

Niſi dominus edificauerit domum: in vanum laborauerūt qui edificant eam.
Niſi dñs cuſtodierit ciuitatē: fru-

ſtra vigilat qui cuſtodit eam.

Vanum eſt vobis ante lucem ſurgere: ſurgite poſtq̄ ſederitis qui manducatis panem doloris.

Cū dederit dilectis ſuis ſomnū: ecce hereditas domini filij merces fructus ventris.

Sicut ſagitte in manu potētis: ita filij excuſſorum.

Beatꝰ vir qui impleuit deſideriū ſuū ex ipſis: nō ꝯfundet̄ cū loq̄tur inimicis ſuis in porta. Gloria. Ps.

Beati omnes qui timent dn̄m: qui ambulant in vijs eius.

Labores manuū tuarū qꝛ mādu-cabis: beatus es et bene tibi erit.

Vxor tua ſicut vitis abūdās: in laterībꝰ domꝰ tue. Filij tui ſicut nouelle oliuaꝝ: ī circuitu menſe tue.

Ecce ſic benedicetur homo: qui timet dominum.

Bn̄dicat tibi dn̄s ex ſyō: et videas bona hieruſalē oībꝰ diebꝰ vite tue.

Et videas filios filiorum tuorum: pacem ſuper iſrael. Gloria. Ps.

Sepe expugnauerūt me a iuuētute mea: dicat nūc iſrael.

Sepe expugnauerūt me a iuuētu

te mea: etenim nō potuerūt michi.

Supra dorsū meū fabricauerūt peccatores: plōgauerūt iniq̃tatē suā.

Dñs iust⁹ cōcidet ceruices pctōrū cōfūdantur: et conuertātur retrorsum omnes qui oderunt syon.

Fiant sicut fenum tectorū: quod priusq̄ euellatur exaruit.

De quo nō ipleuit manū suā q̄ metet: ꝛ sinū suū q̄ māipulos colliget.

Et nō dixerūt q̄ pteribāt benedictio dñi super vos: benedicim⁹ vobis in nomine dñi. Gloria pri. Ps.

De pfundis clamaui ad te dñe dñe exaudi vocem meam.

Fiant aures tue intendētes: i vocē depcationis mee. Si iniq̃tates obseruaueris dñe: dñe q̄s sustinebit.

Quia apud te ꝓpitiatio est: ꝛ propter legem tuam sustinui te dñe.

Sustinuit aīa mea in verbo eius: sperauit anima mea in domino.

A custodia matutina vsq̄ ad noctē: speret israel in domino.

Quia apud dñm mīa: et copiosa apud eum redemptio.

Et ipse redimet israel: ex omnib⁹ iniquitatibus eius. Gloria. Ps.

DOmine non eſt exaltatum coꝛ meũ: neqȝ elati ſũt oculi mei.

Neqȝ ambulaui in magnis: neqȝ ĩ mirabilibus ſuper me.

Si nõ hũiliter ſẽtiebã: ſed exaltaui aīaȝ meã. Sicut ablactatus ſuꝑ mr̃e ſua: ita retributio in aīa mea.

Speret iſrael ĩ dño: ex hoc nũc et vſqȝ ĩ ſeclm̃. Gloꝛia pr̄i. ps.cxxxi

MEmento domine dauid: ⁊ omnis manſuetudinis eius.

Sicut iurauit domino: votum vouit deo iacob.

Si introiero in tabernaculũ domꝰ mee: ſi aſcẽdero in lectũ ſtrati mei

Si dedero ſomnum oculis meis: et palpebꝛis meis doꝛmitationem

Et requiem tempoꝛibus meis donec inueniam locum domino: tabernaculum deo iacob.

Ecce audiuimus eam in eſfrata: inuenimꝰ eam in campis ſilue.

Introibimus in tabernaculũ eiꝰ: adoꝛabimus in loco vbi ſteterunt pedes eius.

Exurge domine in requiem tuam tu et archa ſanctificationis tue.

Sacerdotes tui induantur iuſticiam: et ſancti tui exultent.

Propter dauid ſeruũ tuũ: nõ auertas faciem chriſti tui.

Iurauit dñs dauid veritatẽ ⁊ nõ fruſtrabitur eũ: de fructu ventris tui ponam ſuper ſedem tuam.

Si cuſtodierint filij tui teſtamentum meum: et teſtimonia mea hec que docebo eos.

Et filij eoꝝ vſqʒ in ſeclm: ſedebũt ſuper ſedem tuam.

Qm̄ elegit dñs ſyon: elegit eã in habitationem ſibi.

Hec requies mea in ſeclm ſecli: hic habitabo quoniam elegi eam.

Viduã eiꝰ benedicẽs benedicam: pauperes eius ſaturabo panibus.

Sacerdotes eiꝰ induã ſalutari: ⁊ ſcti eiꝰ exultatione exultabunt.

Illuc producã cornu dauid paraui lucernam chriſto meo.

Inimicos eiꝰ induã cõfuſione: ſup ipſũ aũt efflorebit ſctificatio mea

Gloria pri. Sicut erat. Ps. cxxxij.

Ecce q̄ bonũ ⁊ q̄ iocũdũ: habitare fratres in vnum.

Sicut vnguentũ i capite: qđ deſcẽdit in barbam barbam aaron.

Quod deſcendit in oram veſtimenti eius ſicut ros hermon: qui deſcēdit in montem ſyon.

Quia illic mādauit dn̄s bn̄dictionē: ⁊ vitā vſqꝫ i ſeclm̄. Gloria. cxxxiij.

Ecce nunc benedicite dominū: omnes ſerui domini

Qui ſtatis in domo dn̄i: in atrijs domus dei noſtri.

In noctibus extollite manus veſtras in ſancta: et benedicite dn̄m.

Benedicat te dominus ex ſyon: q̄ fecit celum et terram. Gloria. an.

Ne reminiſcaris dn̄e delicta nr̄a/ vel parētū noſtroꝝ/ neqꝫ vindictā ſumas de peccatis noſtris. Parce dn̄e parce populo tuo quē redemiſti precioſo ſanguine tuo/ ne ineternum iraſcaris nobis. Letania.

Kyrie eleyſon. Chriſte eleyſō.
Kyrie eleyſō. Chriſte audi nos.
Pat̄ de celis deꝰ: Miſerere nobis.
Fili redēptor mūdi deꝰ: Miſe. no.
Spūs ſctē deus: Miſerere nobis.
Sctā trinitas vnꝰ deꝰ: Miſere. no.
Sancta maria ora
Sancta dei genitrix ora
Sancta virgo virginum ora

Sancte michael ora
Sancte gabriel ora
Sancte raphael ora
Oēs ſcti angeli ⁊ archangeli dei.
Orate pro nobis.
Oēs ſcti btōꝝ ſpirituū ordines or̄
Sancte iohānes baptiſta or̄
Oēs ſcti pꝛ̄iarche ⁊ ꝓphete or̄
Sancte petre ora
Sancte paule ora
Sancte andrea ora
Sancte iacobe ora
Sancte thoma ora
Sancte philippe ora
Sancte iacobe ora
Sancte matthee ora
Sancte bartholomee ora
Sancte ſymon ora
Sancte thadee ora
Sancte mathia ora
Sancte barnaba ora
Sancte marce ora
Sancte luca ora
Oēs ſcti apoſtoli ⁊ euāgeliſte or̄
Oēs ſcti diſcipli dn̄i ⁊ inocētes o.
Sancte ſtephane ora
Sancte line ora
Sancte clete ora

Sancte clemens ora
Sancte ſixte ora
Sancte corneli ora
Sancte cypriane ora
Sancte laurenti ora
Sancte vincenti ora
Sancte coſma ora
Sancte damiane ora
Sancte fabiane ora
Sancte ſebaſtiane ora
Sancte prime ora
Sancte feliciane ora
Sancte thoma ora
Sancte eraſme ora
Sancte edmunde ora
Sancte chriſtofore ora
Sancte georgi ora
Sancte blaſi ora
Sancte adriane ora
Sctē dionyſi cū ſocijs tuis ora
Sctē maurici cū ſocijs tuis ora
Sancte gereon cū ſocijs tuis ora
Omnes ſancti martyres orate
Sancte edwarde ora
Sancte ſilueſter ora
Sancte leo ora
Sancte hieronyme ora
Sancte auguſtine ora

Sancte ambꝛoſi. oꝛa
Sancte gregoꝛi oꝛa
Sancte yſidoꝛe oꝛa
Sancte iuliane oꝛa
Sancte gildarde oꝛa
Sancte medarde oꝛa
Sancte albine oꝛa
Sancte ſwithune oꝛa
Sancte bertine oꝛa
Sancte lamberte oꝛa
Sancte martine oꝛa
Sancte anthoni oꝛa
Sancte nicolae oꝛa
Sancte leonarde oꝛa
Sancte erkenwalde oꝛa
Sancte edmunde oꝛa
Sancte benedicte oꝛa
Sancte dunſtane oꝛa
Sancte cuthberte oꝛa
Omnes ſancti confeſſoꝛes oꝛa
Oēs ſcti monachi ⁊ heremite oꝛt̄
Sancta maria magdalena oꝛa
Sancta maria egyptiaca oꝛa
Sancta anna oꝛa
Sancta katherina oꝛa
Sancta margareta oꝛa
Sancta perpetua oꝛa
Sancta felicitas oꝛa

Sancta genouefa oꝛa
Sancta pꝛaxedis oꝛa
Sancta ſcolaſtica oꝛa
Sancta petronilla oꝛa
Sancta ſotheris oꝛa
Sancta pꝛiſca oꝛa
Sancta tecla oꝛa
Sancta affra oꝛa
Sancta editha oꝛa
Sancta barbara oꝛa
Sancta helena oꝛa
Sancta apollonia oꝛa
Sancta agatha oꝛa
Sancta lucia oꝛa
Sancta agnes oꝛa
Sancta chꝛiſtina oꝛa
Sancta cytha oꝛa
Sancta cecilia oꝛa
Sancta wenefreda oꝛa
Sancta fredeſwida oꝛ̄
Sancta gertrudis oꝛa
Sancta othilia oꝛa
Sancta bꝛigida oꝛa
Sctā vꝛſula cū ſodalib⁹ tuis oꝛa
Sancta wilgefoꝛtis oꝛa
Omnes ſancte virgines Oꝛate.
Oēs ſctē vidue et cōtinētes oꝛ̄
Omnes ſancti ⁊ ſancte dei oꝛ̄

Propitius eſto Parce nobis dñe.
Ab omni malo. Libera nos dñe.
Ab inſidijs dyaboli. Libera nos.
A dānatione perpetua. Libera.
Ab iminētib⁹ pctōꝝ nr̃oꝝ ꝑiculis
Li. Ab infeſtationib⁹ demonū. l.
A ſpiritu fornicationis. Libera.
Ab appetitu inanis glorie. Libe.
Ab oib⁹ imūdicijs mētis & corpo
ris. Libera. Ab ira & odio et omni
mala voluntate. Libera nos dñe.
Ab immundis cogitationib⁹. Li.
A cecitate cordis. Libera nos dñe.
A fulgure et tempeſtate. Libera.
A ſubitanea & iprouiſa morte. Li.
Per myſteriū ſctē icarnatiōis tue
Libe. Per natiuitatē tuā. Libera.
Per ſanctā circunciſionē tuā. lib.
Per baptiſmum tuum. Libera.
Per ieiunium tuum. Libera.
Per crucē et paſſionem tuā. Lib.
Per precioſam mortē tuā. Libera
Per gl̃ioſam reſurrectionē tuā. l.
Per admirabilē aſcēſionē tuā. Li.
Per gratiā ſcti ſpūs paracliti. l.
In hora mortꝫ/ſuccurre nobꝫ dñe
In die iudicij. Libera nos dñe.
Peccatores/Te rogam⁹ audi nos

Ut pacem nobis dones. Te roga. Ut mīa et pietas tua nos cuſtodiat. Te ro. Ut eccleſiam tuā regere et defenſare digneris. Te ro. Ut dōnū apoſtolicū ⁊ oēs grad⁹ eccleſie i ſcā religione ꝯſeruare digneris. Te ro. Ut regi nr̄o ⁊ principib⁹ noſtris pacē et verā cōcordiā atqꝫ victoriā donare digneris. Te roga. Ut epyſcopos ⁊ abbates noſtros ⁊ oēs cōgregationes illis cōmiſſas in ſcā religione cōſeruare digneris. Te. Ut congregationes oīm ſanctorū in tuo ſacto ſeruitio conſeruare digneris. Te rogam⁹. Ut cunctū populū chriſtianū precioſo ſanguine tuo redēptū conſeruare digneris. Te ro. Ut oībus benefactorib⁹ nr̄is ſempiterna bona retribuas. Te ro. Ut aīas noſtras et parētū noſtrorū ab eterna dānatione eripias. Te. Ut fructus terre dare ⁊ cōſeruare digneris. Te. Ut oculos mīe tue ſup nos reducere digneris. Te ro. Ut obſequiū ſeruitutis noſtre rationabile facias. Te ro. Ut mētes noſtras ad celeſtia deſideria erigas. Te ro. Ut miſerias pauperū ⁊ captiuorū intueri et releuare digneris. Te ro. Ut omnibus fidelibus defunctis requiē eternam dones. Te ro. Ut nos exaudire digneris. Te ro. Fili dei. iij. Te roga. Agnus dei qui tollis pctā mūdi. Exaudi nos dn̄e. Agnus dei q̄ tollis pctā mundi. Parce nobis dn̄e. Agnus dei qui tollis pctā mūdi. Miſerere nobis. Kyrie eleyſō. Chriſte eleyſon. kyrie eleyſō. Pater noſter. Et ne nos. Sed libera. Oſtende nobis domine miaꝫ tuā. Et ſalutare tuū da nobis. Et veniat ſuper nos mia tua domine. Salutare tuum ſcd̄m eloquiū tuū. Peccanimꝰ cū patribꝰ noſtris. Iniuſte egimꝰ iniq̄tatē fecimꝰ. Dn̄e nō ſcd̄ꝫ pctā nr̄a facias nobis. Neqꝫ ſcd̄m ĩiquitates nr̄as retribuas nobis. Oremꝰ ꝓ oī gradu eccleſie. Sacerdotes tui ĩduant̄ iuſticiā: et ſcti tui exultēt. Pro fratribꝰ et ſororibꝰ nr̄is. Saluos fac ſeruos tuos et ācillas tuas: deus meꝰ ſperātes ĩ te. Oremꝰ ꝓ cūcto pplo chriſtiano. Saluum fac pplm̄ tuū dn̄e: ⁊ benedic hereditati tue:

& rege eos & extolle illos vſqꝫ ineternū. Domine fiat pax i virtute tua. Et abundantia in turrib⁹ tuis. Anime famulorū famularūqꝫ tuarum requieſcant in pace. Am̄. Dñe exaudi orōnē meā. Et clamor me⁹ ad te veniat. Oremus.

Deus cui proprium eſt miſereri ſemꝑ & parcere ſuſcipe dep̄cationē noſtram vt quos delictorū cathena conſtringit miſeratio tue pietatis abſoluat. Per chriſtum.

Omnipotens ſempiterne deus qui facis mirabilia magna ſolus pretēde ſuꝑ famulos tuos pōtifices/ & ſuper cunctas congregationes illis commiſſas ſpm̄ grē ſalutaris: et vt in veritate tibi complaceant: ꝑpetuum eis rorem tue benedidictionis infunde. Oremus.

Deus qui charitatis dona per grām ſcti ſpirit⁹ tuorū cordibus fideliū infundis: da famulis et famulab⁹ tuis (pro quibus tuaꝫ dep̄camur clementiā) ſalutē mētis et corporis: vt te tota virtute diligāt/ et que tibi placita ſunt/ tota dilectione perficiant. Oremus.

Deus a quo ſancta deſideria recta conſilia/⁊ iuſta ſunt opera: da ſeruis tuis illã quã mũdus dare non poteſt pacem/ vt et coꝛda nr̃a mandatis tuis dedita/et hoſtium ſublata foꝛmidine / tẽpoꝛa ſint tua protectione tranquilla.

Ineffabilem miam tuam q̄s dñe nobis clementer oſtende: vt ſimul nos a peccatis omnibꝰ exuas: ⁊ a penis quas ꝓ his meremur benignꝰ eripias. Oꝛemus.

Fidelium deꝰ oim ↄditoꝛ ⁊ redẽptoꝛ aiabus oim fideliũ defũctoꝛũ remiſſionẽ cunctoꝛũ tribue peccatoꝛum: vt ĩdulgentiam quã ſẽper optauerunt pijs ſupplicationibus conſequantur. Oꝛemus.

Pietate tua q̄s dñe noſtroꝝ oĩz ſolue vĩcula delictoꝝ: ⁊ intercedẽte btã ⁊ glĩoſa ſẽpqꝫ ꝟgine dei genitrice maria cũ oibꝰ ſctis tuis/ nos famulos tuos et oẽm pplm catholicũ in oi ſanctitate cuſtodi omneſqꝫ conſanguinitate familiaritate vel confeſſione et oꝛatione nobis iũctos/ſeu oẽs xp̃ianos: a vicijs oibꝰ purga/virtutibꝰ illuſtra:

pacē et ſalutē nobis tribue: hoſtes viſibiles et inuiſibiles remoue: peſtē et famē repelle: amicis ⁊ inimicis charitatē largire/ et oib⁹ fidelib⁹ viuis ac defūctis i terra viuētiū vitā ⁊ requiē eternā cōcede. Orō.

PEr horū oim ſctōrū āgelorū/ archāgelorū/ patriarcharū/ ꝓphetaꝝ/ aploꝝ/ euāgeliſtaru/ martyrū/ ꝯfeſſorū/ atq; virginū/ et oim electorū tuoꝝ merita/ iterceſſiōes orationes/ et ſuffragia: clemētiſſime de⁹ ifūde cordib⁹ nr̄is fōtē lachrymarū: vt poſſim⁹ reatū cōſciētie noſtre cognoſcere: et valeam⁹ corā te delicta oim facinorū noſtrorū: et cōmiſſa fideliter accuſare: et de eis tua mia ꝑſtante veniam perfectam habere. Per dominum.

¶ Verſ⁹ ſcti bernardi. O bōe ieſu.

ILlumina oculos meos ne vnꝙ obdormiam in morte nequādo dicat inimicus meus p̄ualui aduerſ⁹ eū. O adonai. In man⁹ tuas ꝯmēdo ſpm̄ meū redemiſti me dn̄e deus veritatis. O meſſias. Locut⁹ ſū i lingua mea: notū fac michi dn̄e finem meum. O agyos.

Et numerū dierū meoꝝ quis eſt:
vt ſciam q̄d deſit michi. O heloi.
Dirupiſti dñe vīcula mea/tibi ſa
crificabo hoſtiā laudis:⁊ nomē dñi
inuocabo. O emanuel.
Perijt fuga a me:⁊ nō eſt q̄ req̄rat
animam meam. O chriſte.
Clamaui ad te domine:dixi tu es
ſpes mea:portio mea in terra viuē
tium. O rex noſter.
Fac mecū ſignū ī bonū/vt videāt
q̄ oderūt me et confundantur:qm̄
tu domine adiuuiſti me/⁊ conſola
tus es me. O rabbi.
Signatū eſt ſup nos lumē vult⁹
tui dñe:dediſti leticiā ī corde meo
Gloria patri. Sicut erat in pri. ⁊c
IEſu fili dei viui cōditor adiu=
na me:vt ī vanis cogitatiōib⁹
non delecter. Pr̄ nr̄. Aue maria.
IEſu fili dei q̄ corā iudice tacui
ſti:tene linguā meā donec co=
gitē qualit̄ ⁊ q̄d loquar. Pr̄ nr̄. Aue
IEſu fili dei q̄ ligat⁹ fuiſti:rege
man⁹ meas ⁊ oīa mēbra mea:
vt opera mea rēdāt ad bonū finē.
Amen. Pater noſter. Aue maria.
Titul⁹ triūphalis Ieſ⁹ nazaren⁹

rex iudeoꝝ crucifixꝰ. Ecce viuifice crucis dñicũ ſignũ fugite partes aduerſe vicit leo de tribu iuda radix dauid alleluya alla. kyꝛie eleyſon. Xp̄e eleyſon. kyꝛie eleyſõ. Pater nr̄. Eſto nobis dñe turris foꝛtitudinis. A facie inimici. Dñe exaudi. Et clamoꝛ meus. Oꝛemus.

Omp̄s ſẽpiterne deꝰ parce metuẽtibꝰ ꝓpiciare ſupplicãtibꝰ/ vt poſt noxios ignes imbꝛiũ et vi ꝓcellarũ: i materiã tue laudis trãſeat cõminatio tue poteſtatis/ & ꝑ hec etiã/ vba tua q̄bꝰ tonãtia vel audita ꝑicula fulgurꝫ amouẽtur. A ſignis celi ne timueritꝫ q̄ gẽtes timẽt qꝛ ego vobiſcũ ſũ dñs deꝰ veſter.

Peto dñe ieſu largire michi i amoꝛe tuo modum ſine menſura: affectum ſine modo: languoꝛẽ ſine oꝛdine: ardoꝛẽ ſine diſcretione Amen. Pater noſter. Aue maria.

Domine ieſu chꝛiſte ego cognoſco me grauiter peccaſſe & volo me emendare per gratiam tuaꝫ. Miſerere mei ꝓpter amaram paſſionem tuam. Amen. Pater noſter. Aue maria. Credo in deum.

Ad veſperas mortuorum. Añ. Placebo dño. Pſalmus. cxiiij.

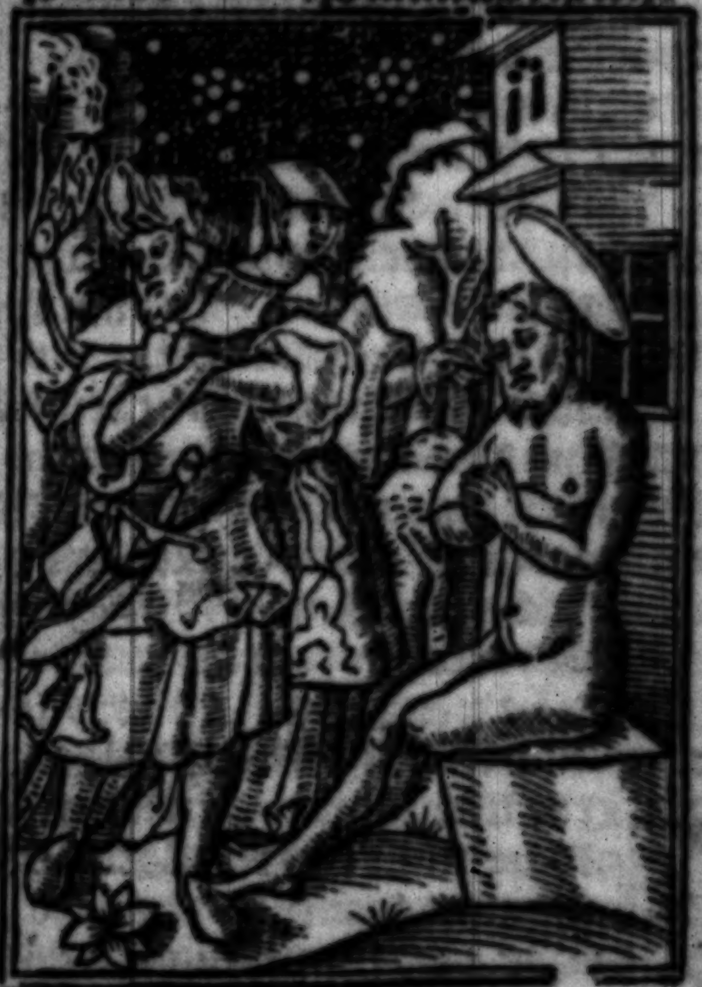

Dilexi quoniã exaudiet domin⁹: vocem orationis mee.

Qꝛ ĩclinauit aurem ſuã michi/ ⁊

in dieb⁹s meis inuocabo.
Circũdederũt me doloꝛes moꝛtꝭ: et paricula inferni inuenerũt me.
Tribulationẽ et doloꝛem inueni: et nomen domini inuocaui.
O dñe libera aiaꝫ meã miſericoꝛs dñs ⁊ iuſt⁹: ⁊ deus nr̃ miſeretur.
Cuſtodiẽs paruulos dñs: humiliatus ſum et liberauit me.
Conuertere anima mea in requiẽ tuam: quia dñs benefecit tibi.
Quia eripuit animam meam de moꝛte: oculos meos a lachꝛimis/ pedes meos a lapſu.
Placebo dño in regione viuoꝛum
Requiẽ eternã dõa eis dñe: ⁊ lux perpetua luceat eis. Añ. Placebo dño i regiõe viuoꝝ. Añ. Heu me. Ps.
Ad dominũ cũ tribularer clamaui: et exaudiuit me.
Domine libera animã meã a labijs iniquis: et a lingua doloſa.
Quid detur tibi aut qd̃ apponatur tibi: ad linguam doloſam.
Sagitte potẽtis acute: cũ carbonibus deſolatoꝛijs.
Heu michi qꝛ incolat⁹ me⁹ ꝓlongat⁹ eſt habitaui cũ habitãtib⁹ ce-

dar: multū incola fuit anima mea.

Cū his q̄ oderūt pacē erā pacificus: cū loq̄bar illis ip̄ugnabāt me gratꝫ. ℞ Requiē. an. Heu me q2 icolatus meꝰ ꝓlōgatꝰ eſt. an. Dn̄s. ps.

Leuaui oculos meos i mōtes: vnde veniet auxilium michi.

Auxilium meum a domino: qui fecit celum et terram.

Non det in commotionem pedem tuū: neq3 dormitet qui cuſtodit te.

Ecce nō dormitabit neq3 dormiet: qui cuſtodit iſrael.

Dn̄s cuſtodit te dn̄s ꝓtectio tua: ſuper manum dexteram tuam.

Per diem ſol non uret te: neq3 luna luna per noctem.

Dn̄s cuſtodit te ab omni malo: cuſtodiat animam tuam dominus.

Dn̄s cuſtodiat introitū tuū ⁊ exitū tuū: ex hoc nūc ⁊ uſq3 in ſeculū.

Requiē. an. Dn̄s cuſtodit te ab oī malo: cuſtodiat animam tuam dominus. an. Si iniquitates. ps.

De ꝓfundis clamaui ad te dn̄e dn̄e exaudi vocem meam.

Fiant aures tue intendentes: in vocem deprecationis mee.

Si iniquitates obſeruaueris/ dñe domine quis ſuſtinebit.

Qꝛ apud te ꝓpitiatio eſt: ⁊ ꝓpter legem tuam ſuſtinui te domine:

Suſtinuit aīa mea ī verbo ei⁹: ſperauit anima mea in domino.

A cuſtodia matutina vſqꝫ ad noctē: ſperet iſrael in domino.

Quia apud dñm mīa: et copioſa apud eum redemptio.

Et ipſe redimet iſrael: ex oīb⁹ iniquitatibus eius. Requiē. An. Si iniqtates obſeruaueris dñe dñe qs ſuſtinebit. Ā. Opera. Ps. cxxxviii.

Confiteboꝛ tibi domine ī toto corde meo: quoniam audiſti verba oꝛis mei.

In ꝯſpectu āgeloꝝ pſallā tibi: adorabo ad templum ſanctum tuum/ ⁊ confiteboꝛ nomini tuo.

Sup̄ mīa tua ⁊ ꝟitate tua: qm̄ magnificaſti ſup̄ oīe nomē ſcm̄ tuū.

In quacūqꝫ die inuocauero te exaudi me multiplicabis in anima mea virtutem.

Confiteāt tibi dñe oēs reges terre: qꝛ audierūt oīa verba oꝛis tui.

Et cantent in viis dñi: qm̄ magna

est gloria domini.

Qm̃ excelsus dñs et humilia respicit: et alta a lõge cognoscit.

Si ambulauero ĩ medio tribulationis viuificabis me/ ⁊ sup irã ĩimicoꝝ meoꝝ extẽdisti manũ tuã: ⁊ saluũ me fecit dextera tua. Dñs retribuet ꝓ me dñe mĩa tua in sclm: opera manuũ tuarũ ne despicias. Requiē. an. Opera manuũ tuarũ dñe ne despicias. ℣. A porta inferi. ℟. Erue dñe aĩas eoꝝ. ℣. Audiui.

Magnificat: anima mea dñm.

Et exultauit spũs meꝰ: ĩ deo salutari meo.

Quia respexit humilitatē ancille sue: ecce enim ex hoc beatam me dicent/ omnes generationes.

Qui fecit michi magna q̃ potẽs est: et sanctum nomen eius.

Et mĩa eius a ꝓgenie in progenies: timentibus eum.

Fecit potẽtiã in brachio suo: disꝑsit superbos mente cordis sui.

Deposuit potẽtes de sede: et exaltauit humiles.

Esuriẽtes impleuit bonis: ⁊ diuites dimisit inanes.

Suſcepit iſrael puerum ſuum: recoꝛdatus miſericoꝛdie ſue.

Sicut locut⁹ eſt ad patres nr̃os: abꝛahā ⁊ ſemini ei⁹ i ſecla. Requiē ān. Audiui vocē de celo dicentē: bti moꝛtui q̄ in dn̄o moꝛiuntur. Kyꝛie eleiſon, Chꝛiſte eleiſō. Kyꝛie el. Pi nr̃. Non dicitur Et ne nos. Ps. cxlv

Lauda anima mea dn̄m/laudabo dominum in vita mea pſallam deo meo q̄diu fuero.

Nolite ꝯfidere in pꝛincipib⁹: nec i filijs hoim in quib⁹ nō eſt ſalus.

Exibit ſpiritus eius et reuertet in terram ſuam: in illa die peribūt omnes cogitationes eoꝛum.

Beat⁹ cui⁹ de⁹ iacob adiutoꝛ eius ſpes ei⁹ in dn̄o deo ipſi⁹ q̄ fecit celū et terrā: mare ⁊ oīa q̄ i eis ſunt.

Qui cuſtodit veritatem in ſeculū facit iudicium iniuriam patientibus: dat eſcam eſurientibus.

Dominus ſoluit compeditos: dominus illuminat cecos.

Dominus erigit eliſos: dominus diligit iuſtos. Dominus cuſtodit aduenas pupillum et viduā ſuſcipiet: ⁊ vias peccatoꝛum diſperdet

Regnabit dñs in ſecl'a deꝰ tuꝰ ſyō: in generatione ⁊ generationē. Vꝰ. Requiē eternā dona eis dñe. Rꝫ. Et lux ꝑpetua luceat eis. A poꝛta inferi. Erue dñe aĩas eoꝛū. Credo videre bona dñi. In terra viuētium. Domine exaudi. Et clamoꝛ. Oꝛatio

Deꝰ cui ꝓpꝛiū eſt miſereri ſēp et parcere ꝓpiciare aĩabꝰ famuloꝝ famularūq; tuaꝝ ⁊ oĩa eoꝝ pctā dimitte: vt moꝛtis viculis abſolute trāſire mereātur ad vitam. Per xp̄m dñm noſtrū. Amē. Oꝛatio

Deus idulgētie dñe da aĩe famuli tui vel famule tue cuiꝰ anniuerſariū depoſitionis diē commemoꝛamꝰ: refrigerij ſedē / quietis btitudinē ⁊ luminis claritatē. Oꝛo

Deus qui inter apoſtolicos ſacerdotes famulos tuos pōtificali dignitate cenſeri feciſti: pſta q̄s / vt quoꝛum vicem ad hoꝛam gerebāt in terris / eoꝛum perpetuo cōſoꝛtio letentur in celis. Oꝛatio

Deꝰ venie largitoꝛ ⁊ hūane ſalutꝫ amatoꝛ q̄s clemētiā tuā vt nr̄arū cōgregationū fratres et ſoꝛoꝛes: qui ex hoc ſeculo tranſierūt itercedēte btā maria ſēper virgine ⁊ btō michaele archāgelo cū oibꝰ ſanctis tuis ad ꝑpetue btitudinis cōſortiū ꝑuenire concedas.

Fideliū deꝰ oīm cōditor ⁊ redēptor aīabus oīm fideliū defunctorū remiſſionē cūctorꝝ tribue peccatorꝝ: vt indulgentiā quā ſēp optauerūt piis ſupplicationibꝰ cōſequātur. Qui vēturꝰ es iudicare viuos ⁊ mortuos ⁊ ſcl'm per ignē. Amen. Requieſcāt in pace. Amen.

¶ Ad matutinas. ā. Dirige. ps. v.

Verba mea auribꝰ percipe domine: intellige clamorē meū

Intende voci orationis mee: rex meus et deus meus.

Qm̄ ad te orabo domine: mane ex dies vocem meam.

Mane aſtabo tibi ⁊ videbo: quoniam non deus volens iniquitatem tu es. Neqꝫ habitabit iuxta te malignus: neqꝫ permanebunt iniuſti ante oculos tuos.

Odiſti oēs q̄ operātur iniq̄tatem: perdes oēs q̄ loquuntur mēdaciū.

Virū ſāguinū ⁊ doloſū abominabit᷑ dn̄s: ego aūt i multitudīe mīe tue

Introibo i domū tuā: adoꝛabo ad tēplum ſctm̄ tuum in timoꝛe tuo.

Dn̄e deduc: me i iuſticia tua pꝛopter iimicos meos: dirige i cōſpectu tuo viam meam.

Qm̄ nō eſt in oꝛe eoꝝ veritas: coꝛ coꝛum vanum eſt.

Sepulchꝛum patens eſt guttur eorum linguis ſuis doloſe agebant: iudica illos deus

Decidāt a cogitatiōib⁹ ſuis ſc̄dm multitudinē impietatū eoꝝ̄ expelle eos: qm̄ irritauerunt te domine

Et letētur oēs q̄ ſperāt in te ineternū: exultabūt ꝛ habitabis i eis

Et gloꝛiabūtur i te oēs q̄ diligūt nomē tuū: qm̄ tu benedices iuſto.

Dn̄e vt ſcuto bone volūtatis tue coꝛonaſti nos. Requiē eternā. An.

Dirige dn̄e de⁹ me⁹ i cōſpectu tuo viam meam. An. Conuertere. ps.

Domine ne i furoꝛe tuo arguas me neq; in ira tua coꝛripias me. Miſerere mei dn̄e qm̄ ifirm⁹ ſum: ſana me dn̄e quoniam conturbata ſunt oſſa mea.

Et anima mea turbata eſt valde: ſed tu domine vſq; quo

Conuertere dñe et eripe animã meam: ſaluum me fac propter miſericordiam tuam.

Q̄m non eſt in morte qui memor ſit tui: in inferno autem quis confitebitur tibi?

Laboraui ĩ gemitu meo lauabo ꝑ ſingulas noctes lectũ meũ: lachrymis meis ſtratum meum rigabo.

Turbatꝰ eſt a furore oculꝰ meꝰ: ĩueteraui: inter oẽs ĩimicos meos

Diſcedite a me oẽs qui operamini iniquitatem: q̄m exaudiuit dñs vocem fletus mei.

Exaudiuit dñs deprecationẽ meam: dñs orationẽ meam ſuſcepit.

Erubeſcãt et cõturbẽtur vehemẽter oẽs inimici mei cõuertantur ⁊ erubeſcant valde velociter.

Requiẽ. an. Cõuertere dñe ⁊ eripe animã meã: q̄m nõ eſt ĩ morte qui memor ſit tui. an. Nequãdo. ps. vi

Domine deꝰ meꝰ in te ſperaui ſaluum me fac: ex omnibꝰ ꝑſequẽtibus me et libera me.

Nequando rapiat vt leo animam meam: dum nõ eſt qui redimat neqꝫ qui ſaluum faciat.

Domine deus meus ſi feci iſtud: ſi eſt iniquitas in manibus meis.

Si reddidi retribuentibus michi mala: decidam merito ab inimicis meis inanis.

Perſequat̃ inimic⁹ aiam meã/ ꝯp̄hendat ⁊ cõculcet i terra vitã meã et gloꝛiã meã i puluerẽ deducat.

Exurge dñe in ira tua: et exaltare in finibus inimicoꝛum meoꝛum.

Et exurge domine deus meus in pꝛecepto quod mandaſti: ⁊ ſynagoga populoꝛum circundabit te.

Et pꝛopter hanc in altum regredere: dominus iudicat populos.

Iudica me dñe ſcḋm iuſtitiã meã et ſcḋm innocẽtiã meam ſuꝑ me.

Cõſumet̃ neq̃tia pctõꝝ ⁊ diriges iuſtum: ſcrutãs coꝛda ⁊ renes de⁹.

Iuſtum adiutoꝛium meũ a dño: q̇ ſaluos facit rectos coꝛde.

De⁹ iudex iuſtus foꝛtis ⁊ patiẽs: nũquid iraſcit̃ ꝑ ſingulos dies.

Niſi conuerſi fueritis gladiũ ſuũ vibꝛauit: arcum ſuum tetendit et parauit illum.

Et in eo parauit vaſa moꝛtis: ſagittas ſuas ardentibus effecit.

Ecce parturit iniuſticiā cōcepit dolorem: et peperit iniquitatem.

Lacū aperuit et effodit eū: et incidit in foueam aquam fecit.

Conuertetur dolor eius in caput eius: et in verticem ipſius iniquitas eius deſcendet.

Confitebor dño ſcdm iuſticiā ei⁹: & pſallā nomini domini altiſſimi.

Requiem eternam. an. Nequādo rapiat vt leo aiam meam: dū non eſt q̄ redimat neqꝫ q̄ ſaluum faciat ℟ A porta iferi. ℣. Erue dñe aias eorū. Pater noſter. Et ne nos. Lec. j

Parce michi dñe nichil em̄ ſūt dies mei. Quid eſt hō qꝛ magnificas eū: aut q̄d apponis erga eū cor tuū? Viſitas eū diluculo & ſubito ꝓbas illū. Vſqꝫquo non parcis michi nec dimittis me: vt gluciā ſaliuā meā? Peccaui. Quid faciā tibi / o cuſtos hoim? Quare poſuiſti me ꝯtrariū tibi: & fact⁹ ſū mihimet ipſi grauis? Cur non tollis pctm̄ meū: & quare nō aufers iīq̄tatē meam? Ecce nūc i puluere dormio: & ſi mane me q̄ſieris non ſubſiſtā. ℟. Credo ꝙ redemptor meus viuit &

in nouiſſimo die de terra ſurrecturꝰ ſū. Et i carne mea videbo deū ſaluatorē meū. ℣. Quē viſurꝰ ſū ego ipſe ⁊ nō aliꝰ / et oculi mei conſpecturi ſunt. Et in carne. Lectio .ij.

Tedet aiaȝ meam vite mee / dimittam aduerſum me eloquium meū. Loquar in amaritudine aïe mee: dicam deo. Noli me cōdēnare. Iudica michi cur me ita iudices Numqd bonū tibi videtur ſi calūnieris ⁊ opprimas me / opꝰ manuū tuarū ⁊ conſiliū impioꝝ adiuues? Nūquid ocli carnei tibi ſunt / aut ſicut videt hō ⁊ tu videbis? Nūquid ſicut dies hoīs dies tui ⁊ āni tui ſicut humana ſūt tpa? Vt q̄ras iniq̄tatem meam / et pctm̄ meum ſcruteris. Et ſcias quia nihil impium fecerim cū ſit nemo q̄ de manu tua poſſit eruere. ℟. Qui lazarum reſuſcitaſti a monumento fetidū. Tu eis dn̄e dona requiē ⁊ locū indulgētie. ℣. Qui venturꝰ es iudicare viuos et mortuos et ſeculum per ignem. Tu eis. Lectio tertia.

Manus tue dn̄e fecerūt me / et plaſmauerūt me totum i circuitu. Et ſic repente ꝑcipitas me. Memento q̄ſo ꝙ ſicut lutū feceris me: et ī puluerē reduces me. Nonne ſicut lac mulſiſti me: ⁊ ſicut caſeum me coagulaſti. Pelle ⁊ carnibꝰ veſtiſti me oſſibꝰ et neruis cōpegiſti me. Vitam ⁊ miām tribuiſti michi: et viſitatio tua cuſtodiuit ſpm̄ meum. ℟. Dn̄e quando veneris iudicare terrā: vbi me abſcōdā a vultu ire tue. Qꝛ peccaui nimis ī vita mea. ℣. Cōmiſſa mea paueſco ⁊ ante te erubeſco: dum veneris iudicare noli me comdemnare. Qꝛ peccaui. ãn. In loco. Pſalmus. xxij.

Dominꝰ regit me et nichil michi deerit: in loco paſcue ibi me collocauit. Suꝑ aquā refectionis educauit me: aīaȝ meā ꝯuertit.

Deduxit me ſuꝑ ſemitas iuſticie: propter nomen ſuum.

Nam et ſi ambulauero in medio vmbre mortis: non timebo mala quoniam tu mecum es.

Virga tua ⁊ baculus tuꝰ: ipſa me conſolata ſunt.

Paraſti in conſpectu meo menſā: aduerſus eos qui tribulant me.

Impinguaſti in oleo caput meū: ⁊ calix me⁹ inebꝛiās ꝙ̄ pꝛeclar⁹ eſt

Et mia tua ſubſequetur me: omnibus dieb⁹ vite mee.

Et vt inhabitē in domo dn̄i: in lōgitudinem dierum.

Requiē. ān. In loco paſcue ibi me collocauit. ān. Delicta. ps. xxiii.

Ad te domine leuaui animam meam deus meus: in te conſido non erubeſcam.

Neqꝫ irrideāt me inimici mei: etenim vniuerſi qui ſuſtinent te non confundentur.

Confundantur omnes iniqua agētes: ſuperuacue.

Vias tuas domine demonſtra michi: ⁊ ſemitas tuas edoce me.

Dirige me in veritate tua et doce me: quia tu es deus ſaluatoꝛ meus ⁊ te ſuſtinui tota die.

Reminiſcere miſerationū tuaruꝫ dn̄e: ⁊ miaꝝ tuaꝝ ꝗ̄ a ſeculo ſunt.

Delicta iuuentutis mee: ⁊ ignoꝛātias meas ne memineris.

Scd̄m miam tuā memēto mei tu: ꝓpter bonitatem tuam domine.

Dulcis ⁊ rectus dn̄s ꝓpter hoc

legē dabit delinquentibus in via.

Diriget mãsuetos ĩ iudicio: docebit mites vias suas.

Uniuerse vie dñi misericordia et veritas requirentibus testamentum eius et testimonia eius.

Propter nomē tuū dñe propiciaberis peccato meo: multū est enī.

Quis est hō qui timet dñm: legē statuit ei ĩ via quam elegit.

Aia ei⁹ in bonis demorabitur: et semen eius hereditabit terram.

Firmamentum est dominus timētibus eum: et testamentum ipsius vt manifestetur illis.

Oculi mei semꝑ ad dñm: qm̄ ipse euellet de laqueo pedes meos.

Respice in me ⁊ miserere mei: qꝛ vnicus et pauper sum ego.

Tribulationes cordis mei multiplicate sunt: de necessitatibus meis erue me.

Vide hũilitatē meā ⁊ laborē meū et dimitte vniuersa delicta mea.

Respice inimicos meos qm̄ multiplicati sūt: ⁊ odio iniquo oderūt me.

Custodi aiam meā et erue me: nō erubescam quoniam speraui in te

Innocētes et recti adheſerūt michi: quia ſuſtinui te.

Libera deꝰ iſrael: ex oībꝰ tribulationibꝰ ſuis. Requiē. Añ. Delicta iuuētutis mee ⁊ ignoꝛātias meas ne memineris dñe. ã. Credo. ꝑ.xvi

Dominꝰ illuminatio mea: ⁊ ſalus mea quem timebo.

Dominꝰ pꝛotectoꝛ vite mee: a quo trepidabo.

Dū appꝛopiāt ſup me nocentes: vt edant carnes meas.

Qui tribulāt me inimici mei: ipſi infirmati ſunt et ceciderunt.

Si conſiſtāt aduerſū me caſtra: nō timebit coꝛ meum.

Si exurgat aduerſū me ꝓliū: i hoc ego ſperabo.

Unā petij a dño hanc requirā: vt inhabitem in domo dñi oībꝰ diebus vite mee.

Ut videā voluntatē dñi: et viſitē templum eius.

Qm̄ abſcōdit me in tabernaculo ſuo i die maloꝝ: pꝛotexit me in abſcōdito tabernaculi ſui.

In petra exaltauit me/ ⁊ nūc exaltauit caput meū: ſup inimicos meos legē dabit delinquentibus in via.

Diriget mãſuetos ĩ iudicio: docebit mites vias ſuas.

Uniuerſe vie dñi miſericoꝛdia et veritas requirentibus teſtamentum eius et teſtimonia eius.

Pꝛopter nomē tuũ dñe pꝛopiciaberis peccato meo: multũ eſt eñi.

Quis eſt hõ qui timet dñm: legē ſtatuit ei in via quam elegit.

Aīa eiꝰ in bonis demoꝛabitur: et ſemen eius hereditabit terram.

Firmamentum eſt dominus timētibus eum: et teſtamentum ipſius vt manifeſtetur illis.

Oculi mei ſemꝑ ad dñm: qm̃ ipſe euellet de laqueo pedes meos.

Reſpice in me ⁊ miſerere mei: qꝛ vnicus et pauper ſum ego.

Tribulationes coꝛdis mei multiplicate ſunt: de neceſſitatibus meis erue me.

Vide hũilitatē meã ⁊ laboꝛē meũ et dimitte vniuerſa delicta mea.

Reſpice inimicos meos qm̃ multiplicati ſũt: ⁊ odio iniquo oderũt me

Cuſtodi aīam meã et erue me: nõ erubeſcam quoniam ſperaui in te

Innocētes et recti adheſerūt michi: quia ſuſtinui te.

Libera de⁹ iſrael: ex oīb⁹ tribulationib⁹ ſuis. Requiē. ān. Delicta iuuētutis mee ꝛ ignorātias meas ne memineris dn̄e. ā. Credo. ps. xxvi

Domin⁹ illuminatio mea: ꝛ ſalus mea quem timebo.

Domin⁹ protector vite me: a quo trepidabo.

Dū appropiāt ſup̄ me nocentes: vt edant carnes meas.

Qui tribulāt me inimici mei: ipſi infirmati ſunt et ceciderunt.

Si conſiſtāt aduerſū me caſtra: nō timebit cor meum.

Si exurgat aduerſū me p̄liū: i hoc ego ſperabo.

Unā petij a dn̄o hanc requirā: vt inhabitem in domo dn̄i oīb⁹ diebus vite mee.

Ut videā volūtatē dn̄i: et viſitē templum eius.

Qm̄ abſcōdit me in tabernaculo ſuo i die malorū: protexit me in abſcōdito tabernaculi ſui.

In petra exaltauit me/ ꝛ nūc exaltauit caput meū: ſup̄ inimicos meos

Circuiui et immolaui in tabernaculo eius: hoſtiã vociferatiõis cãtabo et pſalmum dicam dño.

Exaudi dñe vocẽ meã qua clamaui ad te: miſerere mei ⁊ exaudi me

Tibi dixit cor meũ exq̃ſiuit te facies mea: faciẽ tuã dñe requiram.

Ne auertas faciem tuam a me: ne declines in ira a ſeruo tuo.

Adiutor meus eſto domine ne derelinquas me: neq; deſpicias me deus ſalutaris meus.

Qm̃ pat̃ meꝰ ⁊ mater mea dereliquerũt me: dñs aũt aſſumpſit me.

Legem pone michi domine in via tua/ et dirige me ĩ ſemita recta: ꝓpter inimicos meos.

Ne tradideris me ĩ aĩas tribulãtiũ me: qm̃ inſurrexerũt in me teſtes iniq̃/ ⁊ mẽtita eſt iniq̃tas ſibi.

Credo videre bona domini: in terra viuentium.

Expecta dñm viriliter age: et confortetur cor tuum: et ſuſtine dñm.

Requiem. An. Credo videre bona dñi: in terra viuẽtiũ. ℣. In mẽoria eterna erit iuſtus. ℟. Ab auditione mala non timebit. Pater noſter

Et ne nos. Sed libera.. Lectio .iiij.

Quantas habeo iniquitates ⁊ pctã/ſcelera mea atq; delicta oſtẽde michi. Cur faciẽ tuã abſcondis ⁊ arbitraris me inimicũ tuũ? Cõtra foliũ qḋ vẽto rapit̃ oſtẽdis potẽtiã tuã/et ſtipulã ſiccã perſeq̃ris. Scribis eñ contra me amaritudines:⁊ cõſumere me vis pctis adoleſcẽtie mee. Poſuiſti in nervo pedẽ meũ/et obſeruaſti oẽs ſemitas meas:⁊ veſtigia pedũ meorũ conſideraſti. Qui quaſi putredo cõſumendus ſum/et quaſi veſtimẽtũ quod comedit̃ a tinea. ℟. Heu michi dñe q2 peccaui nimis in vita mea/quid faciã miſer vbi fugiã niſi ad te de⁹ meus miſerere mei. Dum veneris in nouiſſimo die. ℣. Aĩa mea turbata eſt valde:ſ3 tu dñe ſuccurre ei. Dũ veneris. Lectio .v.

Homo nat⁹ de muliere breui viuẽs tẽpoꝛe/replet̃ multis miſeriĳs. Qui quaſi flos egredit̃ ⁊ cõterit̃ et fugit velut vmbꝛa/⁊ nunq̃ in eodem ſtatu permanet. Et dignũ ducis ſuper huiuſcemodi aperire oculos tuos:et adducere eum tecū in iudicium? Quis potest facere mūdum de immundo cōceptū semine? Nōne tu qui solꝰ es? Breues dies hoīs sunt: numerus mensīū eiꝰ apud te est. Constituisti terminos eiꝰ/ qui p̄teriri nō poterūt. Recede ergo paululum ab eo vt q̄escat donec optata veniat / et sicut mercēnarij dies eiꝰ. ℟. Ne recorderis pctā mea dn̄e. Dum veneris iudicare sclm per ignē. ℣. Dirige dn̄e deus meꝰ in cōspectu tuo viā meam. Dum veneris. Lectio sexta

Quis michi hoc tribuat vt in inferno protegas me/ & abscōdas me: donec pertrāseat furor tuus. Et cōstituas michi tempus in quo recorderis mei? Putas ne mortuꝰ hō rursū viuat? Cunctis diebꝰ quibus nunc milito expecto donec veniat immutatio mea. Vocabis me/ et ego respondebo tibi. Operi manuum tuarum porriges dexterā. Tu quidē gressꝰ meos dinumerasti: sed parce pctīs meis. ℟. Dn̄e secundū actum meū noli me iudicare nichil dignū in conspectu tuo egi. Ideo deprecor maiestatem tuā/

vt tu deꝰ deleas iniquitatẽ meã. Amplius laua me dñe ab iniuſticia mea/et a delicto meo mũda me/qꝫ tibi ſoli peccaui. Ideo depꝛecoꝛ. A. Complaceat. Pſalmus .xxxix.

Expectans expectaui dñm: et intendit michi.

Et exaudiuit p̃ces meas: ⁊ eduxit me de lacu miſerie ⁊ de luto fecis

Et ſtatuit ſupꝛa petrã pedes meos: et direxit greſſus meos.

Et immiſit ĩ os meũ cãticũ nouũ: carmen deo noſtro.

Videbũt multi ⁊ timebũt: et ſperabunt in domino.

Beatus vir cuius eſt nomen dñi ſpes eius: ⁊ non reſpexit in vanitates ⁊ inſanias falſas.

Multa feciſti tu dñe deꝰ meꝰ mirabilia tua: et cogitationibꝰ tuis non eſt qui ſimilis ſit tibi.

Annũciaui ⁊ locutꝰ ſũ: multiplicati ſunt ſuper numerum.

Sacrificiũ et oblationẽ noluiſti: aures autem perfeciſti michi.

Holocauſtũ et ꝓ peccato nõ poſtulaſti: tunc dixi ecce venio.

In capite libꝛi ſcriptũ eſt de me vt

facerẽ volũtatẽ tuã de⁹ me⁹ volui: et legẽ tuam ĩ medio cordis mei.

Annunciaui iuſticiam tuam in ecclesia magna: ecce labia mea non prohibebo domine tu ſciſti.

Iuſticiã tuã nõ abſcõdi in corde meo: ꝟitatẽ tuã & ſalutare tuũ dixi

Non abſcondi miam tuã et veritatem tuam: a conſilio multo.

Tu aũt dñe ne longe facias miſerationes tuas a me: mia tua et veritas tua ſemper ſuſceperunt me.

Qm̃ circũdederũt me mala quorũ nõ eſt nũer⁹: cõphẽderũt me iniqtates mee/ & nõ potui vt viderẽ.

Multiplicate ſũt ſuꝑ capillos capitis mei: et cor meum dereliqt me.

Complaceat tibi dñe vt eruas me: dñe ad adiuuandũ me reſpice.

Cõfũdãtur & reuereantur ſimul: q̃ querũt aiam meã vt auferãt eã.

Cõuertãtur retrorſũ et reuereãtur: qui volunt michi mala.

Ferãt confeſtim cõfuſionem ſuã: qui dicunt michi euge euge.

Exultent et letentur ſuꝑ te oẽs q̃rentes te: & dicãt ſẽper magnificetur dñs: q̃ diligunt ſalutare tuum.

Ego aūt mendicus ſū et pauper: dominus ſollicitus eſt mei.

Adiutoꝛ meꝰ ⁊ protectoꝛ meꝰ tu es: deꝰ meꝰ ne tardaueris.

Requiem. An. Complaceat tibi domine vt eruas me: dñe ad adiuuandū me reſpice. A. Sana dñe. Ps. xl

Beatꝰ q̄ intelligit ſuper egenū et pauperē ī die mala liberabit eum dominus.

Dñs conſeruet eum et viuificet eū: et btm̄ faciat eum in terra / et non tradat eū ī aīam īimicoꝛū eiꝰ

Dñs opem ferat illi ſuper lectū doloꝛis eiꝰ: vniuerſū ſtratum eiꝰ verſaſti in infirmitate eius.

Ego dixi dñe miſerere mei: ſana aīam meam quia peccaui tibi.

Inimici mei dixerūt mala michi: quādo moꝛietur et pibit nomē eiꝰ.

Et ſi ingrediebatur vt videret vana loquebatur: coꝛ eius congregabit iniquitatem ſibi.

Egrediebatur foꝛas: ⁊ loquebatur in idipſum.

Aduerſum me ſuſurrabant omnes inimici mei: aduerſum me cogitabant mala michi.

Verbū iniquū cōſtituerūt aduerſum me: nūqd q̄ dormit nō adijciet vt reſurgat. Etenī hō pacis mee i quo ſperaui: q̄ edebat panes meos magnificauit ſr̄ me ſupplātationē.

Tu autem domine miſerere mei et reſuſcita me: et retribuam eis.

In hoc cognoui quoniam voluiſti me: quoniam non gaudebit inimicus meus ſuper me.

Me autem propter innocētiam ſuſcepiſti: et confirmaſti me in cōſpectu tuo in eternum.

Benedictus domin⁹ deus iſrael: a ſeculo et i ſeculū fiat fiat. Req̄ē.

an. Sana domine animam meam: qꝛ peccaui tibi. an. Sitiuit. Ps. xlij.

Quemadmodum deſiderat ceruus ad fontes aquarum: ita deſiderat anima mea ad te deus.

Sitiuit aīa mea ad deū fōtē viuū: qn̄ veniā et apparebo āte faciē dei.

Fuerunt michi lachꝛyme mee panes die ac nocte: dum dicitur mihi quotidie vbi eſt deus tuus.

Hec recoꝛdat⁹ ſū ⁊ effudi i me animā meā: qm̄ trāſibo i locū tabernaculi admirabilis: vſqꝫ ad domū dei.

In voce exultationis & ꝯfessionis sonus epulantis.

Quare tristis es aĩa mea: & quare conturbas me.

Spera ĩ deo quoniam adhuc confitebor illi: salutare vultus mei et deus meus.

Ad meipsũ aĩa mea ꝯturbata est: ꝓpterea memor ero tui de terra iordanis/ & hermonij a mõte modico.

Abyssus abyssũ inuocat: ĩ voce catharactarum tuarum.

Oĩa excelsa tua & fluct⁹ tui: super me transierunt.

In die mandauit dñs mĩam suã: et nocte canticum eius.

Apud me oratio deo vite mee: di deo susceptor meus es.

Quare oblitus es mei / et quare contristatus incedo: dum affligit me inimicus.

Dum confringuntur ossa mea exprobrauerunt michi: qui tribulant me inimici mei.

Dum dicunt michi per singulos dies: vbi est de deus tuus.

Quare tristis es aĩa mea: & quare conturbas me.

Spera in deo q̄m adhuc cõfitebor illi ſalutare vult⁹ mei et de⁹ me⁹. Requiē eter. Aн. Sitiuit aīa mea ad deū viuū quādo veniā ⁊ apparebo ante faciē dn̄i. ℣. Requiē eternā dona eis dn̄e. ℟. Et lux ꝑpetua luceat eis. Pat̄ noſter. Et ne nos. Sed libera. Lectio ſeptima.

Spiritus me⁹ attenuabitur/ dies mei breuiabuntur/ ⁊ ſolū michi ſupereſt ſepulchrum. Nō peccaui/ et in amaritudinib⁹ morabitur oculus meus. Libera me dn̄e et pone me iuxta te/ ⁊ cuiuſuis manus pugnet ꝯtra me Dies mei trāſierunt cogitationes mee diſſipate ſunt torquētes cor meū. Noctē verterūt in diem/ ⁊ rurſum poſt tenebras ſpero lucē. Si ſuſtinuero infern⁹ dom⁹ mea eſt: et in tenebris ſtraui lectulū meū. Putredini dixi. Pater me⁹ es/ mater mea: et ſoror mea vermib⁹. Vbi eſt ergo nūc preſtolatio mea et patiētia mea: tu es dn̄e deus me⁹. ℟. Peccātē me quotidie ⁊ nō me penitentē timor mortis conturbat me. Qꝛ in inferno nulla eſt redēptio miſerere mei deus ⁊ ſalua me. ℣ Deus in noīe tuo ſaluū me fac/et in virtute tua libera me. Quia in infer. Lec. viii.

PElli mee ꝯſumptis carnibus adheſit os meum/⁊ derelicta ſunt tantūmodo labia circa dētes meos. Miſeremini mei miſeremini mei/ſaltē vos amici mei: qꝛ manus dn̄i tetigit me. Quare perſeq̄mini me ſicut deꝰ: ⁊ carnibus meis ſaturamini? Quis michi tribuat vt ſcribātur ſermones mei? Quis michi det vt exarent̄ in libꝛo ſtillo ferreo/aut plūbi lamina vel celte ſculpātur in ſilice? Scio eñ ꝙ redemptoꝛ meꝰ viuit/et in nouiſſimo die de terra ſurrecturꝰ ſum. Et rurſum circundaboꝛ pelle mea/et in carne mea videbo deū ſaluatoꝛē meum. Quē viſurus ſum egoipſe: et oculi mei conſpecturi ſunt: ⁊ non alius. Repoſita eſt hec ſpes mea: in ſinu meo. ℟ Requiē eternā dona eis dn̄e. Et lux perpetua luceat eis. ℣ Qui lazarū reſuſcitaſti a monumēto fetidū: tu eis dn̄e dona requiē Et lux perpetua luceat eis.

¶ Lectio nona.

Quare de vulua eduxiſti me/ q̄ vtinā ꝯſumptꝰ eſſem/ ne oculus me videret. Fuiſſem quaſi non eſſem/ de vtero trāſlatꝰ ad tumulū. Nunq̇d non paucitas dierū meoꝝ finietꝛ breui? Dimitte ergo me dn̄e vt plangā paululū dolorē meū ante q̄ vadā/ et nō reuertar ad terram tenebroſam/ ⁊ opertā mortis caligine. Terrā miſerie ⁊ tenebrarum vbi vmbra mortis ⁊ nullus ordo/ ſed ſempiternꝰ horror inhabitans.

℟ Libera me dn̄e de morte eterna in die illa tremenda. Quādo celi mouēdi ſunt ⁊ terra. Dū veneris iudicare ſcłm p̄ ignē. ℣ Dies illa dies ire calamitatꝫ ⁊ miſerie/ dies magna ⁊ amara valde. Quando celi mouendi ſunt et terra. ℣. Quid ergo miſerrimꝰ quid dicam vel q̄d faciā dū nł boni perferam ante tātū iudicē. Dū vene. ℣. Nūc xp̄e te petimꝰ miſerere q̄s q̄ veniſti redimere p̄ditos/ noli damnare redēptos. Libera me dn̄e de morte eterna in die illa tremēda. Quādo celi mouēdi ſunt et terra. Dum veneris iudicare ſeculum per ignem.

Aliud ℟. Libera me dñe de penis inferni. Qui portas ereas cõfregiſti ⁊ viſitaſti infernũ et dediſti eis lumen vt viderent te/qui erant in penis tenebrarum. ℣. Clamantes et dicentes aduenıſti redẽptor noſter. Qui portas, ⁊c. Requieſcãt in pace. Amen. An. Exultabunt. ps.

Miſerere mei deus: ſecundum magnam miſericordiam tuã.
Et ſecũdũ multitudinẽ miſerationum tuarũ: dele iniquitatẽ meam:
Amplius laua me ab iniquitate mea: et a peccato meo munda me.
Qm̃ iniq̃tatẽ meã ego cognoſco: et peccatũ meũ cõtra me eſt ſemꝑ.
Tibi ſoli peccaui ⁊ malum coram te feci: vt iuſtificeris in ſermonib⁹ tuis/et vincas cum iudicaris.
Ecce eñi in iniq̃tatib⁹ ꝯcept⁹ ſum: et in pctĩs concepit me mater mea
Ecce enim veritatem dilexiſti: incerta et occulta ſapientie tue manifeſtaſti michi.
Aſꝑges me dñe yſopo ⁊ mũdabor lauabis me: ⁊ ſuꝑ niuẽ dealbabor.
Auditui meo dabis gaudiũ ⁊ leticiã: ⁊ exultabunt oſſa humiliata.

Auerte faciē tuā a peccatis meis et omnes iniquitates meas dele.

Cor mūdū crea in me de⁹: ⁊ ſp̄m rectū innoua in viſceribus meis.

Ne ꝓiicias me a facie tua: et ſp̄m ſanctum tuum ne auferas a me.

Redde mihi leticiā ſalutaris tui: et ſpiritu principali confirma me.

Docebo iniquos vias tuas: ⁊ impij ad te conuertentur.

Libera me de ſāguinib⁹ de⁹ de⁹ ſalutis mee: ⁊ exultabit lingua mea iuſticiam tuam.

Dn̄e labia mea aperies: ⁊ os meū annunciabit laudem tuam.

Qm̄ ſi voluiſſes ſacrificiū dediſſē: vtiq̄ olocauſtis nō delectaberis

Sacrificiū deo ſp̄us ꝯtribulat⁹ cor ꝯtritū: ⁊ hūiliatū de⁹ nō deſpicies

Benigne fac dn̄e i bona volūtate tua ſyō: vt edificētur muri hierl'm

Tūc acceptabis ſacrificiū iuſtitie oblationes et olocauſta: tūc imponent ſuper altare tuum vitulos.

Requiem. an̄. Exultabunt domino oſſa humiliata. an̄. Exaudi. ps̄. lxiiij.

Te decet hymn⁹ de⁹ in ſyon: et tibi reddet votū in hieruſalē.

Exaudi deus orationem meam: ad te omnis caro veniet.

Uerba iīquoꝝ p̄ualuerūt ſup̄ nos et impietatib⁹ nr̄is tu ꝓpitiaberꝫ.

Beatus quem elegiſti et aſſumpſiſti: inhabitabit in atrijs tuis.

Replebimur in bonis domus tue ſanctum eſt templum tuum mirabile in equitate.

Exaudi nos de⁹ ſalutaris noſter: ſpes oīm finiū terre/ ⁊ ī mari lōge

Preparās mōtes ī virtute tua accinct⁹ potētia qui cōturbas ꝓfundum maris: ſonū fluctuum eius.

Turbabūtur gentes ⁊ timebūt q̄ habitāt terminos a ſignis tuis exitus matutini ⁊ veſpere delectabis

Uiſitaſti terram et inebriaſti eā: multiplicaſti locupletare eam.

Flumē dei repletū eſt aq̄s paraſti cibū illoꝝ: q̄m ita eſt p̄paratio ei⁹.

Riuos eius inebriās multiplica genimina eius: in ſtillicidijs eius letabitur germinans.

Benedices corone anni benignitatꝫ tue: ⁊ cāpi tui replebunt ubertate.

Pingueſcent ſpecioſa deſerti: et exultatione colles accingentur.

Induti ſunt arietes ouiū et valles abūdabūt frumēto: clamabunt eteni hymnū dicēt. Requiem. an.

Exaudi dn̄e orationē meam/ad te oīs caro veniet. an. Me ſuſcepit. ps.

Deus deus me⁹: ad te de luce vigilo. Sitiuit i te aīa mea: q̄ multipliciter tibi caro mea.

In terra deſerta inuia & inaquoſa ſic in ſancto apparui tibi vt viderē virtutē tuā et gloriā tuam.

Q̄m melior eſt miſericordia tua ſuper vitas: labia mea laudabūt te

Sic benedicam te in vita mea: et nomine tuo leuabo manus meas.

Sicut adipe & pinguedine repleatur anima mea: & labijs exultationis laudabit os meum.

Si memor fui tui ſuper ſtratum meum in matutinis meditabor in te: quia fuiſti adiutor meus

Et in velamento alarum tuarum exultabo adheſit aīa mea poſt te/ me ſuſcepit dextera tua.

Ipſi vero in vanū queſierunt animam meam introibunt in inferiora terre: tradentur in manus gladij partes vulpium erunt.

Rex vero letabitur i deo laudabũtur oẽs qui iurãt in eo:quia obſtructum eſt os loquentium iniqua.

Deꝰ miſereatur noſtri et bñdicat nobis:illuminet vultum ſuũ ſuper nos et miſereatur nr̃i.

Ut cognoſcamus i terra viã tuã:i omnibus gentibus ſalutare tuum.

Confiteantur tibi populi deꝰ:confiteantur tibi populi omnes.

Letentur et exultent gentes/qm̃ iudicas populos in equitate:& gẽtes in terra dirigis.

Cõfiteant̃ tibi ppl̃i deꝰ:cõfiteãtur tibi ppl̃i oẽs terra dedit fructũ ſuũ

Benedicat nos deꝰ deꝰ noſter/bñdicat nos deus & metuãt eũ omẽs fines terre. Requiem. An. Me ſuſcepit dextera tua domine. An. A poꝛta inferi. ¶ Canticum Ezechielis.

Ego dixi i dimidio dierũ meoꝛum: vadam ad poꝛtas inferi.

Queſiui reſiduum annoꝛum meoꝛum:dixi nõ videbo dominum deũ in terra viuentium.

Non aſpiciam hominem vltra:et habitatoꝛem quietis.

Generatio mea ablata eſt:& conuoluta

eſt a me quaſi tabernaculũ paſtoꝝ.

Pꝛeciſa eſt velut a texente vita mea dũ adhuc oꝛdirer ſuccidit me: de mane vſqꝫ ad veſperã finies me

Sperabã vſqꝫ ad mane quaſi leo: ſic contriuit omnia oſſa mea.

De mane vſqꝫ ad veſperã finies me: ſicut pull⁹ hyꝛundinis ſic clamabo: meditaboꝛ vt columba.

Attenuati ſũt oculi mei: ſuſpicientes in excelſo.

Dñe vim patioꝛ reſpõde pꝛo me ꝗd dicã: aut ꝗd reſpondebit michi cum ipſe fecerim.

Recogitabo tibi oẽs ãnos meos: ĩ amaritudine anime mee. Dñe ſi ſic viuit̃ ⁊ ĩ talibus vita ſpũs mei coꝛripies me ⁊ viuificabꝫ me: ecce ĩ pace amaritudo mea amariſſima

Tu autem eruiſti animam meam vt non periret: pꝛoieciſti poſt tergum tuum omnia peccata mea.

Quia non infernus confitebitur tibi neqꝫ moꝛs laudabit te: non expectabunt qui deſcendunt in lacũ veritatem tuam.

Viuẽs viuẽs ipſe ꝯfitebitur tibi: ſicut ⁊ ego hodie: pater filijs notã faciet veritatem tuam.

Dñe ſaluũ me fac: et pſalmos noſtros cantabim⁹ cũctis dieb⁹ vite noſtre in domo domini.

Requie. i. A porta iferi: erue dñe aiam meam. an. Ois ſpiritus. ps.

Laudate dñm de celis: laudate eum in excelſis.

Laudate eũ oẽs angeli ei⁹: laudate eum omnes virtutes eius.

Laudate eũ ſol ⁊ luna: laudate eũ omnes ſtelle et lumen.

Laudate eũ celi celoꝝ: ⁊ aq̃ q̃ ſuper celos ſũt laudent nomen dñi.

Quia ipſe dixit et facta ſũt: ipſe mandauit ⁊ creata ſunt.

Statuit ea ineternũ et i ſeclm ſecli: preceptũ poſuit et non preteribit.

Laudate dñm de terra: drachones et omnes abyſſi.

Ignis/grãdo/nix/glacies/ſpũs ꝓcellarum: que faciunt verbum ei⁹.

Mõtes et oẽs colles: ligna fructifera et omnes cedri.

Beſtie ⁊ vniuerſa pecora ſerpentes: et volucres pennate.

Reges terre et oẽs pp̄li: pricipes et omnes iudices terre.

Iuuenes et virgines ſenes cum iunioꝛibꝰ laudent nomen dñi: quia exaltatū eſt nomen eius ſolius.

Confeſſio eius ſuper celum ⁊ terrā: et exaltauit coꝛnu populi ſui.

Hymnus omnibus ſc̄tis eiꝰ: filijs iſrael populo appꝛopinquanti ſibi.

Cantate dño canticum nouum: laus eius in eccleſia ſc̄toꝝ.

Letetur iſrael in eo qui fecit eū: et filie ſion exultent in rege ſuo.

Laudent nomen eius in choꝛo: in tympano et pſalterio pſallant ei.

Quia bñplacitū eſt domino in populo ſuo: ⁊ exaltauit manſuetos in ſalutem.

Exultabunt ſancti in gloꝛia: letabuntur in cubilibus ſuis.

Exultatiōes dei in gutture coꝝ: ⁊ gladij ancipites in manibꝰ eoꝛum.

Ad faciendam vīdictā in nationibꝰ: increpationes in populis.

Ad alligandos reges eoꝛum in compedibus: et nobiles eoꝛum in manicis ferreis.

Ut faciāt in eis iudicium conſcriptum: gloꝛia hec eſt omnibus ſanctis eius.

Laudate dñz ī ſctīs eiꝰ: laudate eū ī firmamēto virtutis eius

Laudꝫ eū ī ꝟtutibꝰ eiꝰ: laudate eū ſcdm multitudinē magnitudīs eiꝰ

Laudate eū in ſono tube: laudate eum in pſalterio et cythara.

Laudate eum in tympano et choro: laudate eū ī choꝛdis ⁊ oꝛgano.

Laudate eū ī cymbalis bñſonātibꝰ: laudꝫ eū ī cymbalis iubilatōis oīs ſpūs laudet dñm. ā. Oīs ſpūs laudet dñm. Pſ. A poꝛta inferi. R. Erue dñe aīas eoꝝ. ā. Ego ſum. Pſ.

Benedictus dominus deus iſrael: quia viſitauit et fecit reptionem plebis ſue.

Et erexit coꝛnu ſalutis nobis: in domo dauid pueri ſui.

Sicut locutus eſt per os ſanctoꝝ qui a ſeclo ſunt pꝛophetarum eius.:

Salutē ex inimicis noſtris: et de manu oīm qui oderunt nos.

Ad faciendā miam cū patribꝰ noſtris: et memoꝛari teſtamēti ſui ſcti.

Iuſiurandū qđ iurauit ad abꝛahā patrē noſtrum: daturum ſe nobis.

Ut ſine timoꝛe de manu inimicoꝝ noſtroꝝ liberati: ſeruiamus illi.

In ſanctitate et iuſtitia coꝛam ipſo: omnibus diebus noſtris.

Et tu puer ꝓpheta altiſſimi vocaberis pꝛeibis enim ante faciem domini parare vias eius.

Ad dandã ſcientiam ſalutis plebi eius: in remiſſionem peccatoꝝ eoꝝ.

Per viſcera miſe dei noſtri: in quibus viſitauit nos oriens ex alto.

Illuminare his qui i tenebris ⁊ i vmbꝛa moꝛtis ſedent: ad dirigẽdos pedes nr̃os in viã pacis. Requie.

ãn. Ego ſũ reſurrectio ⁊ vita q̃ credit in me etiã ſi moꝛtuꝰ fuerit viuet ⁊ oĩs q̃ viuit ⁊ credit in me nõ moꝛiet̃ i eternũ. Kyrie eleiſõ. Xp̃e eleiſon. Kyrie el. Pater nr̃. ps. xxix

Exaltabo te domine qm̃ ſuſcepiſti me: nec delectaſti inimicos meos ſup me. Dñe deꝰ meus clamaui ad te: et ſanaſti me.

Dñe eduxiſti ab iferno aĩaꝫ meã: ſaluaſti me a deſcẽdẽtibꝰ in lacum.

Pſallite dño ſcti eiꝰ: ⁊ confitemini memoꝛie ſanctitatis eius.

Quoniã ira in indignatione eius: et vita in voluntate eius.

Ad veſperum demoꝛabitur fletꝰ:

et ad matutinū leticia. Ego autē dixi i abūdantia mea:nō mouebor ineternū. Dn̄e in voluntate tua: preſtitiſti decori meo virtutem. Auertiſti faciē tuā a me:et fact⁹ ſum conturbat⁹. Ad te dn̄e clamabo:et ad deum meum deprecabor. Que vtilitas in ſāguine meo/dū deſcendo in corruptionē. Nunqd confitebitur tibi puluis: aut annūciabit veritatem tuam. Audiuit dn̄s et miſertus eſt mei:dn̄s fact⁹ eſt adiutor meus. Cōuertiſti plāctum meum in gaudiū michi:conciſti ſaccū meum: et circundediſti me leticia. Ut cātet tibi gl'ia mea ⁊ non cōpungar:dn̄e de⁹ me⁹ ineternum cōfitebor tibi. Requiē. A. A porta inferi. ℣. Erue dn̄e aīas eorum. Credo videre bona dn̄i. In terra viuentium. Dn̄e exaudi. Or.

Deus cui propriū eſt miſereri ſemp et parcere ſuſcipe dep̄cationē meam: vt quos delictorū cathena cōſtrigit miſeratio tue pietatis abſoluat. Per chriſtum. Or.

Om̄ps ſempiterne de⁹ cui nūq̄ ſine ſpe mie ſupplicatur ꝓpicia

re aīe famuli tui N. vel famule tue
N. vt q̄ de hac vita in tui nominis
confeſſione deceſſit: ſctōꝝ tuoꝝ nu
mero facias aggregari. Oremus.

DEꝰ cuiꝰ mīe nō eſt numerꝰ ſu
ſcipe ꝑ aīabꝰ famuloꝝ tuorū
pōtificum preces noſtras/ ⁊ lucis
eis letitieq́ regionem in ſanctorū
tuoꝝ ſocietate concede. Oreꝰ.

INclina dn̄e aurē tuā ad p̄ces
nr̄as q̄bus miām tuā ſupplices de
p̄camur vt aīas famuloꝝ famulaꝝ
q́ tuarū quas de hoc ſeclo migrare
iuſſiſti: i pace ac lucis regiōe ꝯſtitu
as ⁊ ſctōꝝ tuoꝝ iubeas eſſe ꝯſortes

ANimabꝰ q̄s dn̄e famuloꝝ fa-
mulaꝝq́ tuaꝝ orō ꝓficiat ſup
plicātiū: vt eas ⁊ a pctīs oibꝰ exu-
as: et tue redemptiōis facias eſſe
participes. Qui viuis et regnas.

¶ In ferī. iter feſ. aīaꝝ ⁊ paſch ā. p̄s

VOce mea ad dn̄m clamaui: vo
ce mea ad dn̄m dep̄catꝰ ſum.
Effundo in cōſpectu eiꝰ orationē
meā: ⁊ tribulationē meā ante ip̄m
ꝓnūcio. In deficiendo ex me ſpm̄
meū: ⁊ tu cognouiſti ſemitas meas
In via hac qua ambulabā: abſcō-

derunt ſuperbi laqueũ michi. Cõſiderabã ad dexterã et videbã: et nõ erat qui cognoſceret me. Periit fuga a me: et nõ eſt q̃ requirat animã meã Clamaui ad te dñe dixi tu es ſpes mea: poꝛtio mea i terra viuẽtiũ. Intẽde ad deprecationẽ meã: q꞉ humiliat⁹ ſum nimis. Libera me a pſequẽtib⁹ me: qm̃ cõfoꝛtati ſũt ſup me. Educ de cuſtodia animã meã ad cõfitendũ nomini tuo: me expectãt iuſti donec retribuas michi.

Sancte ⁊ indiuidue trinitati/ ieſu xp̄i crucifixi humanitati/ gl'ioſe marie virgini ſit ſempit'na gl'ia ab oĩ creatura p̄ infinita ſecloꝝ ſecla. Amẽ. Bñdictũ ſit dulce nomẽ dñi nr̃i ieſu xp̄i/ ⁊ gl'ioſiſſime ꝟginis marie m̃ris ei⁹ in et̃nũ ⁊ vltra Nos cũ ꝓle pia bñdicat ꝟgo maria. Amẽ. Mũdi ſaluatoꝛ ſit nobis auxiliatoꝛ. ã. Aĩe oĩm fideliũ defũctoꝝ p̄ miam dei requieſcãt i pace. ã. Da requiẽ cũctis de⁹ hic ⁊ vbiq꞉ ſepultis. Vt ſint in requie ꝓpter tua vulnera quinq꞉. Amẽ. Sic laus deo pax viuis ⁊ requies defunctis. Amen.

Incipiunt cōmēdatiōes aīaꝝ. pſ.

Beati immaculati in via: qui ābulāt in lege dñi. Beati q̄ ſcrutātur teſtimonia ei⁹: in toto coꝛde exq̄runt eū. Nō eñi q̄ operant̄ iniq̄tatē: in vijs ei⁹ ambulauerūt. Tu mādaſti: mādata tua cuſtodiri nimis. Utinā dirigant̄ vie mee: ad cuſtodiēdas iuſtificatiōes tuas. Tūc nō ↄfundar: cum ꝑſpexero in mandatis tuis. Confiteboꝛ tibi in directione coꝛdis: in eo ꝙ didici iudicia iuſtitie tue.

Iuſtificationes tuas cuſtodiam: non me derelinquas vſqꝫquaqꝫ.

In quo coꝛrigit adoleſcētioꝛ viam ſuā: in cuſtodiēdo ſermōes tuos. In toto coꝛde meo exq̄ſiui te: ne repellas me a mādatis tuis. In coꝛde meo abſcōdi eloq̄a tua: vt nō peccē tibi. Bñdict⁹ es dñe: doce me iuſtificatiōes tuas. In labijs meis: pꝛonunciaui oīa iudicia oꝛis tui. In via teſtimonioꝝ tuoꝝ delectat⁹ ſum: ſicut i oīb⁹ diuitijs. In mādatis tuis exercebor: et considerabo vias meas. In iustificationibus tuis meditabor: nō obliuiscar sermones tuos.

Retribue seruo tuo viuifica me et custodiā sermones tuos. Reuela oculos meos: ⁊ ꝯsiderabo mirabilia de lege tua. Incola ego sū in terra: nō abscōdas a me mandata tua. Concupiuit aīa mea desiderare: iustificatiōes tuas ī oī tpe. Increpasti supbos: maledicti q̄ declināt a mādatꝫ tuis. Aufer a me opprobriū ⁊ ꝯtēptū: qꝛ testimonia tua exq̄siui. Etenī sederūt principes ⁊ aduersum me loq̄bant: seruꝰ autē tuꝰ exercebatur ī iustificationibꝰ tuis. Nam et testimonia tua meditatio mea est: et consilium meum iustificationes tue.

Adhesit pauimēto aīa mea: viuifica me scđm verbū tuum. Viā iustificationū tuarū instrue me: et exercebor ī mirabilibꝰ tuis. Dormitauit aīa mea pre tedio: cōfirma me in ꝟbis tuis. Viā iniquitatis amoue a me: ⁊ de lege tua miserere mei. Viam veritatꝫ elegi: iudicia tua non ſum oblitus.

Adheſi teſtimonijs tuis domine: noli me confundere.

Uiam mandatoꝛum tuoꝛum cucurri: cum dilataſti coꝛ meum.

Legem pone michi dñe viã iuſtificationũ tuarũ: ⁊ exqrã eã ſemper. Da michi intellectũ ⁊ ſcrutabor legẽ tuam: ⁊ cuſtodiã illã in toto coꝛde meo. Deduc me in ſemita mandatoꝛũ tuoꝛũ: qꝛ ipſã volui. Inclina coꝛ meum in teſtimonia tua: ⁊ non in auariciã. Auerte oculos meos ne videãt vanitatẽ: in via tua viuifica me. Statue ſeruo tuo eloquium tuũ: in timoꝛe tuo. Amputa oppꝛobꝛiũ meũ qđ ſuſpicatus ſum: qꝛ iudicia tua iocunda. Ecce concupiui mandata tua: in equitate tua viuifica me. Et veniat ſuper nos mĩa tua dñe: ſalutare tuũ ſcđm eloquium tuum. Et reſpõdebo exprobꝛantib⁹ michi verbum: qꝛ ſperaui in ſermonib⁹ tuis. Et ne auferas de oꝛe meo vbũ veritatis vſqꝫquaqꝫ: quia in iudicijs tuis ſuperſperaui.

Et cuſtodiam legem tuam ſemper in ſeculum: et in ſeculum ſec̄li.

Et ambulabā i latitudine: qꝛ mādata tua exquiſiui.

Et loq̄batur de teſtimonijs tuis i cōſpectu regū: et non confūdebar.

Et meditabar i mādatis tuis: q̄ dilexi. Et leuaui manꝰ meas ad mādata tua q̄ dilexi: et exerceboꝛ i iuſtificationibus tuis.

Memoꝛ eſto ꝟbi tui ſeruo tuo: in quo michi ſpem dediſti

Hec me cōſolata eſt in hūilitate mea: qꝛ eloquiū tuū viuificauit me

Supbi inique agebāt vſqꝫquaqꝫ: a lege autem tua non declinaui.

Memoꝛ fui iudicioꝛū tuoꝛū a ſec̄lo domine: et conſolatus ſum.

Defectio tenuit me ꝓ pctōꝛibus: derelinquentibus legem tuam.

Cātabiles mihi erāt iuſtificationes tue: i loco peregrinatiōis mee

Memoꝛ fui nocte nōis tui dn̄e: et cuſtodiui legem tuam.

Hec facta eſt michi: qꝛ iuſtificationes tuas exquiſiui.

Portio mea dn̄e: dixi cuſtodire legem tuam.

Depꝛecatus ſum faciem tuam in

toto coꝛde meo: miſerere mei ſecũdum eloquiũ tuum. Cogitaui vias meas: et conuerti pedes meos in teſtimonia eius. Parat⁹ ſum et non ſũ turbat⁹: cuſtodiam mãdata tua. Funes pctõꝛum circumplexi ſunt me: et legẽ tuam non ſũ oblit⁹ Media nocte ſurgebã ad cõfitẽdũ tibi: ſup iudicia iuſtificationis tue Particeps ego ſũ oĩm timentium te: et cuſtodientium mandata tua. Mĩa tua domine plena eſt terra: iuſtificationes doce me.

Bonitatẽ feciſti cum ſeruo tuo dñe: ſcdm verbũ tuum. Bonitatẽ & diſciplinã & ſciẽtiã doce me: qꝛ in mandatis tuis credidi. Priuſq̃ humiliarer ego deliqui: ꝓpterea eloquiũ tuũ cuſtodiui. Bon⁹ es tu: et ĩ bonitate tua doce me iuſtificationes tuas. Multiplicata eſt ſup me iniquitas ſupboꝝ: ego autem in toto coꝛde meo ſcrutaboꝛ mandata tua. Coagulatũ eſt ſicut lac coꝛ eoꝝ: ego vero legẽ tuã meditat⁹ ſum. Bonũ michi qꝛ humiliaſti me: vt diſcam iuſtificationes tuas. Bonũ michi lex oꝛis tui: ſup milia auri et argenti.

Manꝰ tue fecerũt me ⁊ plaſma
uerũt me: da michi itellectuz
ut ſciam mãdata tua. Qui timent
te videbũt me et letabuntur: qꝛ in
verba tua ſuperſperaui. Cogno-
ui dñe qꝛ equitas iudicia tua: ⁊ in
veritate tua humiliaſti me. Fiat
mĩa tua vt conſolet̃ me: ſcḋm elo-
quium tuũ ſeruo tuo. Ueniant mi
chi miſerationes tue ⁊ viuã: qꝛ lex
tua meditatio mea eſt. Cõfundã
tur ſuperbi qꝛ iniuſte iniquitatẽ fece
rũt in me: ego aũt exercebor i mã-
datis tuis. Conuertãtur michi ti
mentes te: ⁊ q̃ nouerũt teſtimonia
tua. Fiat cor meũ immaculatũ in
iuſtificationibꝰ tuis: ut nõ ꝯfũdar

Defecit in ſalutare tuũ anima
mea: ⁊ in verbũ tuũ ſuperſpe
raui. Defecerũt ocl'i mei i eloqui
um tuũ dicentes quãdo conſolabe
ris me. Quia factꝰ ſũ ſicut uter i
pruina: iuſtificationes tuas nõ ſũ
oblitꝰ. Quot ſunt dies ſerui tui:
quãdo facies de ꝑſequentibus me
iudicium. Narrauerunt michi ini
qui fabulationes: ſed nõ ut lex tua

Omnia mandata tua veritas: ini-
qui perſecuti ſunt me adiuua me.
Paulominus conſūmauerunt me
in terra: ego autē nō dereliqui mā
data tua. Secundum miſericordi
am tuam viuifica me: et cuſtodiam
teſtimōia oris tui. In eternū dn̄e
ꝟbū tuū/ꝑmanet ī celo. In gene-
ratione et generationem veritas
tua: fundaſti terram et permanet.
Ordinatione tua perſeuerat dies:
quoniam omnia ſeruiunt tibi. Ni
ſi ꝙ lex tua meditatio mea eſt: tunc
forte perijſſem in humilitate mea
In eternū nō obliuiſcar iuſtifica-
tiōes tuas: qꝛ ī ipſis viuificaſti me
Tuꝰ ſū ego ſaluū me fac: qm̄ iu-
ſtificationes tuas exq̄ſiui. Me ex-
pectauerunt peccatores vt perpe-
dent me: teſtimonia tua intellexi.
Oſ ꝫ conſummationis vidi finem:
latum mandatum tuum nimis.

Quomodo dilexi legē tuā dn̄e:
tota die meditatio mea eſt.
Sup īimicos meos prudētē me fe
ciſti mādato tuo: qꝛ ietnū michi eſt
Sup oēs docētes me itellexi: qꝛ te
ſtimonia tua meditatio mea eſt.

Super ſenes ĩtellexi: quia mãdata tua queſiui. Ab omni via mala prohibui pedes meos: vt cuſtodiam verba mea. A iudicijs tuis nõ declinaui: quia tu legẽ poſuiſti michi. Quam dulcia faucibus meis eloquia tua: ſuper mel ori meo. A mandatis tuis intellexi: propterea odiui omnem viã iniq̃tatis. Lucerna pedibus meis verbum tuũ: et lumen ſemitis meis. Iuraui et ſtatui: cuſtodire iudicia iuſticie tue. Humiliat⁹ ſum vſq̄quaq̄ domine: viuifica me ſecuddum verbum tuum. Volũtaria oris mei beneplacita fac domine: ⁊ iudicia tua doce me. Anima mea in manibus meis ſemper: et legem tuam nõ ſũ oblitus. Poſuerũt pctõres laqueum michi: ⁊ de mandatis tuis non erraui. Hereditate acquiſiui teſtimonia tua ineternum: quia exultatio cordis mei ſũt. Inclina cor meum ad faciẽdas iuſtificatiões tuas ineternum: ꝓpter retributionem.

Iniquos odio habui: ⁊ legẽ tuã dilexi. Adiutor et ſuſceptor me⁹ es tu: ⁊ ĩ v̄bũ tuũ ſuꝑſperaui.

Declinate a me maligni: et ſcrutabor mādata dei mei. Suſcipe me ſcd̄m eloquiū tuū ⁊ viuā: et nō confundas me ab expectatione mea. Adiuua me ⁊ ſaluꝰ ero: ⁊ meditabor in iuſtificationibꝰ tuis ſemper Spreuiſti oēs diſcedentes a iudicijs tuis: qꝛ iniuſta cogitatio eoꝝ. Preuaricātes reputaui oēs pctōres terre: ideo dilexi teſtimōia tua Confige timore tuo carnes meas: a iudicijs enim tuis timui.

Feci iudiciū et iuſtitiā: nō tradas me calūniantibꝰ me. Suſcipe ſeruū tuū in bonū: nō calumnietur me ſuꝑbi. Oculi mei defecerūt in ſalutare tuū: ⁊ in eloquiū iuſticie tue. Fac cū ſeruo tuo ſcd̄z miam tuā: ⁊ iuſtificationes tuas doce me. Seruus tuus ſū ego: da michi intellectū vt ſciā teſtionia tua. Tēpꝰ faciēdi dn̄e: diſſipauerunt legē tuā. Ideo dilexi mādata tua ſuꝑ aurū ⁊ topazion. Propterea ad oīa mandata tua dirigebar oēm viam iniquam odio habui.

Mirabilia teſtimonia tua: ideo ſcrutata eſt ea aīa mea. Declaratio ſermonū tuoꝝ illuminat: ⁊ itellectū dat paruulis. Os meū aperui et attraxit ſpm̄: q2 mandata tua deſiderabā. Aſpice i me ⁊ miſerere mei: ſcđm iudiciū diligētiū nomen tuū. Greſſus meos dirige ſcđm eloquium tuū: et nō dominetꝛ mei ois iniuſticia. Redime me a calumnijs hoim: vt cuſtodiam mādata tua. Faciē tuā illumina ſup ſeruum tuum: et doce me iuſtificaciones tuas. Exitus aquarum deduxerunt oculi mei: quia non cuſtodierunt legem tuam.

Iuſtus es dn̄e: et rectū iudicium tuū. Mandaſti iuſticiā teſtimonia tua: et veritatē tuam nimis. Tabeſcere me fecit zelus meꝰ: q2 obliti ſūt verba mea inimici mei. Ignitū eloquiū tuum vehemēter: et ſeruꝰ tuꝰ dilexit illud. Adoleſcētulꝰ ſum ego ⁊ ɔtēptus: iuſtificationes tuas nō ſū oblitus. Iuſticia tua iuſticia i eťnū: et lex tua veritas. Tribulatio ⁊ anguſtia iuenerūt me: mādata tua meditatio mea eſt. Equitas teſtimonia tua i eternū: itellectū da michi ⁊ viuā.

Clamaui in toto coꝛde exaudi me domine: iuſtificationes tuas requirã. Clamaui ad te ſaluũ me fac: vt cuſtodiã mãdata tua

Pꝛeueni ĩ maturitate et clamaui: quia in verba tua ſuperſperaui.

Pꝛeuenerũt ocli mei ad te diluculo: vt meditarer eloquia tua.

Vocẽ meã audi ſcđm miaꝫ tuã dñe: ⁊ ſcđm iudiciũ tuum viuifica me.

Appꝛopiquauerũt pſequẽtes me iniq̃tati: a lege aũt tua lõge facti ſũt

Pꝛope es tu domine: ⁊ omnes vie tue veritas.

Initio cognoui de teſtimonijs tuis: quia in eternum fundaſti ea.

Vide humilitatẽ meã et eripe me: qꝛ legẽ tuã non ſũ oblit⁹

Iudica iudiciũ meũ ⁊ redime me: pp̃ter eloquiuꝫ tuum viuifica me.

Longe a pctõꝛibus ſalus: qꝛ iuſtificationes tuas non exquiſierunt.

Mie tue multe dñe: ſcđm iudiciũ tuũ viuifica me. Multi q̃ pſequũt me et tribulant me: a teſtimonijs tuis nõ declinaui. Vide pꝛeuaricãtes ⁊ tabeſcebã: qꝛ eloq̃a tua nõ cuſtodierũt. Vide qm̃ mãdata tua di lexi dñe: in mīa tua viuifica me.

Principium ṽborū tuorꝝ veritas: in eternū oīa iudicia iuſticie tue.

Principes perſecuti ſunt me gratis: ⁊ a verbis tuis formidauit cor meum.

Letabor ego ſup̱ eloq̃a tua: ſicut q̄ inuenit ſpolia multa.

Iniq̄tatem odio habui: et abominatus ſum: legem autē tuā dilexi.

Septies i die laudē dixi tibi: ſup̱ iudicia iuſticie tue.

Pax multa diligētib⁹ legē tuā et nō eſt illis ſcādalum. Expectabā ſalutare tuū dñe: ⁊ mādata tua dilexi. Cuſtodiuit aīa mea teſtimonia tua: ⁊ dilexit ea vehementer.

Seruaui mādata tua et teſtimōia tua: qꝛ oēs vie mee i cōſpectu tuo.

Appropinq̄t deṗcatio mea i ꝯſpectu tuo dñe: iuxta eloquiuʒ tuū da mihi itellectū. Intret poſtulatio mea i ꝯſpectu tuo: ſcdʒ eloquiū tuū eripe me. Eructabunt labia mea hymnū cū docuerꝭ me iuſtificatiōes tuas. Pronūciabit ligua mea eloquiū tuū: qꝛ oīa mādata tua equitas. Fiat man⁹ tua vt ſaluet me: qm̄ mandata tua elegi. Concupiui salutare tuũ domine: ⁊ lex meditatio mea eſt. Uiuet aĩa mea et laudabit te: ⁊ iudicia tua adiuuabũt me Erraui ſicut ouis q̃ perijt: q̃re ſeruũ tuũ dñe qꝛ mãdata tua nõ ſum oblitus. Requiem. kyrie eleyſon. xp̃e el. kyrie el. Pr̃ nr̃. Ps. cxxxviij.

Domine ꝓbaſti me et cognouiſti me: tu cognouiſti ſeſſionẽ meam et reſurrectionẽ meã. Intellexiſti cogitatiões meas de lõge ſemitã meã: ⁊ funiculũ meũ iueſtigaſti. Et oẽs vias meas preuidiſti: qꝛ non eſt ſermo in lingua mea. Ecce dñe cognouiſti oĩa nouiſſima et ãtiqua: tu formaſti me ⁊ poſuiſti ſuꝑ me manũ tuam. Mirabilis facta eſt ſcientia tua ex me: cõfortata eſt et non potero ad eam. Quo ibo a ſpũ tuo: quo a facie tua fugiã. Si aſcendero in celũ tu illic es: ſi deſcẽdero ad ifernũ ades Si ſũpſero pẽnas meas diluculo: ⁊ habitauero in extremis maris. Etẽi illuc man⁹ tua deducet me: ⁊ tenebit me dextera tua. Et dixi forſitan tenebre cõculcabũt me: ⁊ nox illuminatio mea in delicijs meis. Qꝫ tenebre non obſcurabuntur a te et nox ſicut dies illuminabitur: ſicut tenebre eiꝰ ita ⁊ lumen eius. Qꝫ tu poſſediſti renes meos: ſuſcepiſti me de vtero matris mee. Confitebor tibi qꝫ terribiliter magnificatꝰ es mirabilia opa tua: et aīa mea cognoſcet nimis. Non eſt occultatū os meū a te qđ feciſti in occulto: ⁊ ſubſtātia mea ī inferioribus terre. Imperfectū meū viderūt ocli tui/et in libro tuo oēs ſcribentur: dies formabūtur et nemo in eis. Michi aūt nimis honorificati ſūt amici tui deꝰ: nimis ꝯfortatꝰ eſt principatꝰ eorū. Dinumerabo eos ⁊ ſup arenā multiplicabūtur: exurrexi ⁊ adhuc ſum tecū Si occideris deꝰ pctōres: viri ſāguinum declinate a me. Qꝫ dicitis ī cogitatione: accipient in vanitate ciuitates ſuas. Nonne q̄ oderunt te dn̄e oderā: ⁊ ſuper inimicos tuos tabeſcebaꝫ. Perfecto odio oderam illos: inimici facti ſunt michi Proba me deus et ſcito cor meū: interroga me et cognoſce ſemitas meas. Et vide ſi via iniq̄tatꝭ i me eſt: ⁊ deduc me in via eterna. ℟ Requiē eternā dona eis dñe: et lux ꝑpetua luceat eis. ℣ A porta inferi. ℟ Erue dñe aīas eorum. ℣ Credo videre bona dñi. ℟ In terra viuentiū. Dñe exaudi orōnē meam. Et clamor meus ad te veniat. Oratio

Tibi dñe cōmendo aīam famuli tui. N. ⁊ aīas famulorū famularūq̧ tuarū/ vt defūcti ſeclo tibi viuāt/ ⁊ que ꝑ fragilitatē mūdane cōuerſationis peccā dimiſerūt/ tu venia miſericordiſſime pietatis abſterge. Per xp̄m dñm nr̄m. Amē.

¶ Pſalmi de paſſione xp̄i. Pſ. xxi.

Deus deꝰ meꝰ reſpice in me quare me dereliquiſti: longe a ſalute mea verba delictorū meoꝝ. Deꝰ meꝰ clamabo per diem et non exaudies et nocte: et non ad inſipienciā michi. Tu aūt in ſctō habitas: laus iſrael. In te ſperauerūt patres nr̄i: ſperauerūt ⁊ liberaſti eos. Ad te clamauerūt ⁊ ſalui facti ſūt: in te ſperauerūt ⁊ non ſūt confuſi. Ego aūt ſum vermis et nõ hõ opprobriũ hoim ⁊ abiectio plebis. Oẽs vidẽtes me deriſerũt me: locuti ſũt labijs et mouerunt caput. Sperauit ĩ dño eripiat eũ ſaluũ faciat eũ qm̃ vult eũ. Qm̃ tu es qui extraxiſti me de vẽtre ſpes mea ab vberibus matris mee: ĩ te protect⁹ ſũ ex vtero. De ventre mr̃is mee de⁹ meus es tu: ne diſceſſeris a me. Qm̃ tribulatio ꝓxima eſt: qm̃ non eſt qui adiuuet. Circũdederũt me vituli multi: tauri pingues obſederunt me. Aperuerunt ſuꝑ me os ſuũ: ſicut leo rapiẽs ⁊ rugiens. Sicut aqua effuſus ſum: ⁊ diſperſa ſũt oĩa oſſa mea. Factũ eſt cor meũ tanq̃ cera liqueſcens: in medio ventris mei. Aruit tanq̃ teſta virt⁹ mea/ ⁊ lingua mea adheſit faucib⁹ meis: et ĩ puluerem mortis deduxiſti me. Quoniam circundederunt me canes multi: conſiliũ malignantium obſedit me. Foderunt manus meas et pedes meos: dinumerauerũt omnia oſſa mea. Ipſi vero cõſiderauerunt et inſpexerunt me: diuiſerunt ſibi veſtimenta mea/ et ſuper veſtem meam miſerunt ſoꝛtem. Tu aūt dñe ne elõgauerꝫ auxiliũ a me: ad defenſionẽ meã conſpice. Erue a framea deꝰ aīaꝫ meã: ⁊ de manu canis vnicã meã. Salua me ex oꝛe leonis: ⁊ a coꝛnibꝰ vnicoꝛniũ humilitatẽ meã. Narrabo nomen tuũ fratribꝰ meis: ĩ medio eccleſie laudabo te. Qui timetis dñm laudate eũ: vniuerſũ ſemẽ iacob gloꝛificate eũ. Timeat eũ oẽ ſemẽ iſrł qm̃ nõ ſpꝛeuit: neqꝫ deſpexit dep̃cationẽ pauperis. Nec auertit faciẽ ſuã a me: ⁊ cũ clamarẽ ad eũ exaudiuit me. Apud te laus mea ĩ eccleſia magna: vota mea reddã ĩ cõſpectu timẽtiũ eũ. Edent pauperes ⁊ ſaturabunt ⁊ laudabũt dñm q̃ reqrũt eũ: viuẽt coꝛda eoꝝ ĩ ſcłm ſeculi. Reminiſcẽtur ⁊ ꝯuertẽtur ad dñm: vniuerſi fines terre. Et adoꝛabũt in cõſpectu eiꝰ: vniuerſe familie gẽtiũ. Qm̃ dñi eſt regnũ: et ipſe dñabit gentiũ. Manducauerũt ⁊ adoꝛauerũt oẽs pingues terre: in ꝯſpectu eiꝰ cadẽt oẽs q̃ deſcẽdũt in terrã. Et aīa mea illi viuet et ſemẽ meũ ſeruiet ipſi. Annunciabit̄ dn̄o generatio vētura: ⁊ annūciabūt celi iuſtitiā ei⁹ / ꝑplo q̄ naſcet̄ quē fecit dominus. Pſalmus.

DOmin⁹ regit me et nichil michi deerit: in loco paſcue ibi me collocauit. Sup̄ aquā refectionis educauit me: aīaʒ meā ꝯuertit. Deduxit me ſup̄ ſemitas iuſticie: ꝓpter nomē ſuū. Nā et ſi ambulauero i medio vmbꝛe moꝛtis: nō timebo mala q̄m tu mecū es. Uirga tuaꝫ baculꝰ tuꝰ: ip̄a me ꝯſolata ſūt. Paraſti i ꝯſpectu meo mēſā: aduerſus eos qui tribulāt me. Impinguaſti in oleo caput meum: ⁊ calix me⁹ inebꝛiās q̄pꝛeclarus eſt. Et mia tua ſubſeq̄tur me: oīb⁹ diebus vite mee. Et vt inhabitē in domo dn̄i: in longitudinē dierū. Pſ. xxiij.

DOmini eſt terra et plenitudo eius oꝛbis terraꝝ: ⁊ vniuerſi qui habitāt in eo. Qꝛ ipſe ſup̄ maria fundauit eū: ⁊ ſup̄ flumina p̄parauit eū. Quis aſcēdet i mōtē dn̄i: aut quis ſtabit i loco ſc̄tō ei⁹. Innocēs manib⁹ ⁊ mūdo coꝛde: q̄ non accepit in vano animā ſuā: nec iurauit i dolo ꝓximo ſuo. Hic accipiet bñdictionē a dño: ⁊ miam a deo ſalutari ſuo. Hec eſt generatio querētiū eum: querētiū faciē dei iacob Attollite poꝛtas pꝛīcipes vr̄as: ⁊ eleuamini poꝛte eternales: ⁊ introibit rex glie. Quis eſt iſte rex glie dñs foꝛtis ⁊ potēs: dñs potens in plio. Attollite poꝛtas pꝛincipes vr̄as: ⁊ eleuamini poꝛte eternales et introibit rex glie. Quis eſt iſte rex glie: dñs virtutum ipſe eſt rex glie. ps. Ad te dñe le. vrs. i vigil. moꝛtuoꝛum. fo. cj. Pſalmus. xxv

Iudica me dñe qm̄ ego in innocētia mea ingreſſ⁹ ſū: ⁊ in dño ſperās nō infirmaboꝛ. Pꝛoba me dñe ⁊ tenta me: vꝛe renes meos et coꝛ meū. Qm̄ mia tua ante oculos meos eſt: ⁊ cōplacui i veritate tua Non ſedi cum cōſilio vanitatis: ⁊ cū iniqua gerentib⁹ non introibo. Odiui eccleſiam malignantium: et cum impijs non ſedebo. Lauabo inter innocentes manus meas: et circundabo altare tuum domine Ut audiā vocē laudis: et enarrem vniuerſa mirabilia tua. Dñe dilexi decoꝛem dom⁹ tue: et locum habitationis glorie tue. Ne perdas cū impijs de⁹ animam meam: & cū viris ſanguinum vitam meam.

In quoꝝ manibus iniq̄tates ſunt dextera eoꝝ repleta eſt muneribꝰ.

Ego autē in innocētia mea ingreſſus ſū: redime me & miſerere mei.

Pes meus ſtetit ī directo: in eccleſijs benedicam te domine. ps. xxvj

Dominus illuminatio mea: et ſalus mea quē timebo. Dñs ꝓtector vite mee: a quo trepidabo

Dum appropiant ſuper me nocentes: vt edant carnes meas.

Qui tribulant me inimici mei: ipſi infirmati ſunt et ceciderunt.

Si conſiſtant aduerſum me caſtra non timebit cor meum.

Si exurgat aduerſum me preliū: in hoc ego ſperabo. Unam petij a domino hanc requiram: vt inhabitem in domo domini/omnibus diebus vite mee. Ut videam volūtatem domini: et viſitem templū ei⁹

Quoniam abſcondit me in tabernaculo ſuo in die malorū: protexit me in abſcondito tabernaculi ſui.

In petra exaltauit me/ & nūc exal

tauit caput meũ ſuꝑ iĩmicos meos. Circuiui et imolaui in tabernaculo eiꝰ: hoſtiã vociferatiõis cãtabo et pſalmũ dicã Dño. Exaudi Dñe vocẽ meã qua clamaui ad te: miſerere mei ⁊ exaudi me. Tibi dixit coꝛ meũ exq̇ſiuit te facies mea: faciẽ tuã Dñe req̇rã. Ne auertas faciẽ tuã a me: ne declines i ira a ſeruo tuo. Adiutoꝛ meꝰ eſto Dñe ne derelinquas me: neqꝫ deſpicias me deꝰ ſalutaris meꝰ. Qm̃ pat̃ meꝰ ⁊ mater mea dereliq̃rũt me: Dñs aũt aſſumpſit me. Legem pone michi Dñe in via tua/et dirige me i ſemita recta: ꝓpter iĩmicos meos. Ne tradiderꝫ me i aĩas tribulãtiũ me qm̃ inſurrexerũt i me teſtes iniq̇/ ⁊ mẽtita eſt iniq̇tas ſibi. Credo videre bona Dñi: in terra viuentium. Expecta Dñm viriliter age: ⁊ cõfoꝛtet coꝛ tuũ: et ſuſtine Dñm. ps. xxvii.

Ad te Dñe clamabo deꝰ meꝰ ne ſileas a me: nequãdo taceas a me: ⁊ aſſimilaboꝛ deſcẽdẽtibꝰ i lacũ. Exaudi Dñe vocẽ depꝛcationis mee dũ oꝛo ad te: dũ extollo manꝰ meas ad tẽplũ ſanctũ tuũ. Ne ſi=

mul tradas me cū pctōrib⁹: et cum operātib⁹ iniq̄tatē ne perdas me. Qui loquūtur pacē cū ꝓximo ſuo: mala aūt in cordib⁹ eoꝝ. Da illis ſcdm opera eoꝝ: ⁊ ſcdm neq̄tiā adinuētionū ipſoꝝ. Scdm opera manuū eoꝝ tribue illis: redde retributionē eoꝝ ipſis. Qm̄ nō intellexerūt opera dn̄i: ⁊ in opera manuum ei⁹ deſtrues illos/ ⁊ nō edificabis eos. Bn̄dict⁹ dn̄s: qm̄ exaudiuit vocē deprecationis mee. Dn̄s adiutor me⁹ ⁊ ꝓtector me⁹: et in ipſo ſperauit cor meū ⁊ adiut⁹ ſū. Et refloruit caro mea: et ex voluntate mea cōfitebor ei. Dn̄s fortitudo plebis ſue: et ꝓtector ſaluationum xpi ſui eſt. Saluū fac populū tuū domine ⁊ benedic hereditati tue: ⁊ rege eos et extolle illos vſq̄ in eternum.

Pſalmus. xxviii.

Afferte dn̄o filij dei: afferte domino filios arietū. Afferte dn̄o gloriam ⁊ honorē: afferte dn̄o gloriā nōi ei⁹: adorate dn̄m ī atrio ſcō ei⁹. Uox dn̄i ſuper aquas de⁹ maieſtatis ītonuit: dn̄s ſuꝑ aquas multas. Uox dn̄i in virtute: vox do mini in magnificentia. Vox domini confringentis cedꝛos: et cōfringet dominꝰ cedꝛos libani. Et comminuet eos tanꝙ vitulum libani: ⁊ dilectus ꝗadmodū filiꝰ vnicoꝛniū. Vox domini intercidentis flām̄ā ignis: vox dn̄i concutientis deſertum et cōmouebit dn̄s deſertū cades. Vox domini pꝛeparātis ceruos ⁊ reuelabit cōdenſa: et in templo eius oēs dicent gloꝛiam. Dominus diluuium inhabitare facit: et ſedebit dn̄s rex in eternū. Dn̄s virtutē populo ſuo dabit dn̄s benedicet populo ſuo in pace. ps. xxix.

Exaltabo te domīe qm̄ ſuſcepiſti me: nec delectaſti inimicos meos ſuꝑ me. Dn̄e deꝰ meus clamaui ad te: et ſanaſti me.

Dn̄e eduxiſti ab iferno aīaꝫ meā: ſaluaſti me a deſcēdētibꝰ in lacum.

Pſallite dn̄o ſcti eiꝰ: ⁊ confitemini memoꝛie ſanctitatis eius.

Quoniā ira in indignatione eius: ⁊ vita in voluntate eius. Ad veſperum demoꝛabitur fletꝰ: ⁊ ad matutinū leticia. Ego aūt dixi i abūdātia mea: nō moueboꝛ in eternū.

Dñe in voluntate tua: preſtitiſti
decori meo virtutē. Auertiſti fa=
ciem tuã a me: et fact⁹ ſum cõturba
t⁹. Ad te dñe clamabo: et ad deū
meū deprecabor. Que vtilitas in
ſanguine meo: dū deſcēdo in corru
ptionē. Nunqd cõfitebit̄ tibi pul=
uis: aut annūciabit̄ veritatē tuam.
Audiuit dñs ⁊ miſertus eſt mei:
dñs factus eſt adiutor me⁹. Con=
uertiſti planctū meū in gaudiū mi=
chi: cõſcidiſti ſaccū meū ⁊ circūdediſ
ti me letitia. Ut cãtet tibi gloria
mea ⁊ nõ cõpungar: dñe de⁹ meus
in eternū cõfitebor tibi. ps. xxx.

In te dñe ſperaui nõ cõfundar
in eternum: in iuſtitia tua libe
ra me. Inclina ad me aurē tuã: ac
celera vt eruas me. Eſto michi in
deū protectorē: et in domū refugij
vt ſaluū me facias. Qm̄ fortitu=
mea ⁊ refugiū meum es tu: et ꝓ=
pter nomē tuū deduces me/ ⁊ enu=
tries me. Educes me de laqueo
quem abſconderunt michi: quoniã
tu es protector meus. In manus
tuas dñe commendo ſpiritū meū:
redemiſti me dñe de⁹ veritatis. Añ

xp̃s factꝰ eſt pꝛo nobis obediẽs vſq̃ ad moꝛtẽ: moꝛtẽ autẽ crucis. ℣. Oꝛa ꝓ nobis ſc̃ta dei genitrix. ℟. Vt digni efficiamur ꝓmiſſionibꝰ chꝛiſti. ℣. Valde honoꝛandꝰ eſt beatus iohãnes. ℟. Qui ſupꝛa pectus domini ĩ cena recubuit. Oꝛatio.

Reſpice q̃s dñe ſup hanc familiã tuaz pꝛo qua dñs nr̃ ieſus xp̃s nõ dubitauit manibꝰ tradi nocentiũ et crucis ſubire toꝛmentũ. Interueniat pꝛo nobis dñe ieſu xp̃e apud tuã clementiã nũc et ĩ hora moꝛtis nr̃e glorioſa ꝟgo maria ſctiſſima mr̃ tua/cuiꝰ ſacratiſſimã aiam in hoꝛa paſſionis tue doloꝛis gladiꝰ ꝑtranſiuit. Beati iohãnis apl̃i tui et euangeliſte q̃s dñe deꝰ noſter nũc et ĩ hoꝛa moꝛtis nr̃e iugiter cõmendet oꝛatio: q̄ in cruce moꝛiẽs matrẽ tuã virginẽ virgini cõmẽdaſti. Qui viuis et regnas deus. Per oĩa ſcl̃a ſcloꝝ. Amẽ. Glorioſa paſſio dñi nr̃i ieſu xp̃i eruat nos a moꝛte triſti ⁊ ꝑducat nos ad gaudia paradiſi. Amẽ. Bñdictũ ſit dulce nomẽ dñi nr̃i ieſu xp̃i ⁊ gl̃ioſiſſime virginis marie mr̃is eius ineternū ⁊ vltra. Am̄. Nos cū ple pia bn̄dicat ꝟgo maria. am̄. Sācte ⁊ indiuidue trinitati ieſu xpi crucifixe hūanitati glīoſe ꝟgini Marie ſit/ ſēpiterna glīa ab oī creatura ꝑ infinita ſeculorū ſecula. Amen

AVe benigne ieſu grā plenus mſia tecum. Benedicta paſſio mors et vulnera tua ⁊ bn̄dict⁹ ſāguis vulnerū tuorū dn̄e miſerere michi peccatori. Dulciſſime dn̄e da michi cor mūdū/ ꝯtritū/ quietū/ patiēs ⁊ humile/ caſtū corp⁹ / obediens et ſtabile ſemper ī tuis obſequijs mancipatū. Qui viuis et re.

¶ Pſalteriū beati hieronymi.

VErba mea aurib⁹ ꝑcipe dn̄e: intellige clamorem meū. Intēde voci orationis mee: rex meus et de⁹ me⁹. Dn̄e ne in ira tua arguas me: neq; in furore tuo corripias me. Miſerere mei dn̄e qm̄ infirm⁹ ſū: ſana me dn̄e/ qm̄ cōturbata ſūt oſſa mea. Et aīa mea turbata eſt valde: ſed tu dn̄e vſq; quo? Cōuertere dn̄e et eripe aīaz meā: ſaluū me fac ꝓpt̄ miam tuā.

Reſpice in me et exaudi me: dñe deꝰ meꝰ. Illūia oculos meos: ne vnq̄ obdoꝛmiā in moꝛte. Perfice greſſꝰ meos i ſemitꝫ tuis: vt nō moueātur veſtigia mea. Ego clamaui qm̄ exaudiſti me deꝰ: iclina aurem tuā michi ⁊ exaudi v̄ba mea. Mirifica mīas tuas: q̇ ſaluos facꝫ ſperantes in te. Cuſtodi me dñe vt pupillā oculi: ſub vmbꝛa alarū tuarū ꝓtege me: a facie impioꝝ qui me afflixerūt. Ab occultꝫ meis mūda me dñe: ⁊ ab alienis ꝑce ſeruo tuo. Tu autē dñe ne lōge facias auxiliū tuū a me: ad defenſionē meā cōſpice. Erue a framea deꝰ aīaꝫ meā et de manu canis vnicam meam.

Salua me ex oꝛe leonis: ⁊ a coꝛnibus vnicoꝛniū hūilitatē meā. Narrabo nomē tuū fratribꝰ meis: i medio eccleſie laudabo te. Vias tuas dñe notas fac michi: ⁊ ſemitas tuas edoce me: ⁊ dirige me in v̄itate tua. Memēto miſerationū tuarū dñe: ⁊ mīe tue q̄ a ſeculo ſunt.

Delicta iuuentutis mee: et ignorātias meas ne memineris deus.

Secundū mīam tuā memoꝛ eſto

mei:pꝛopter veritatẽ tuã domine. Pꝛopter noiẽ tuum dñe pꝛopicia beris peccato meo:multũ eſt enim Vide humilitatẽ meã et laboꝛem meũ:et dimitte oĩa peccata mea. Ne ꝑdas cũ impijs deus animam meã:et cũ viris ſãguinũ vitã meã Exaudi dñe vocẽ meã qua clama ui ad te:miſerere mei ⁊ exaudi me Ne auertas faciẽ tuã a me:ne de- clines in ira a ſeruo tuo. Adiutoꝛ meꝰ eſto dñe ne derelinquas me: neqꝫ deſpicias me deꝰ ſalutarꝭ meꝰ Legẽ pone michi dñe in via tua: et dirige me in ſemita recta:ꝓpter inimicos meos. Ne tradiderꝭ me in aĩas tribulantiũ me:quoniã in- ſurrexerunt in me. Ad te domine clamabo deus meꝰ ne ſileas a me: ne vnq̃ diſcedas a me/et ero ſimi- lis deſcendentibus in lacũ. Exau di dñe vocẽ deꝑcatiõis mee dũ oꝛo ad te:dũ extollo manꝰ meas ad tẽ plũ ſctm̃ tuũ. Ne ſimul tradas me cũ pctõꝛibus:et cũ operantibꝰ ini- quitatem ne perdas me. Saluũ fac populũ tuum domine et bene dic hereditati tue: et rege eos et extolle illos vſqȝ ineternū. In te dn̄e ſperaui nō confūdar ineternū: in iuſticia tua libera me. Inclina ad me aurē tuā: accelera vt eruas me. Eſto michi i deū ꝓtectorē: et in domū refugii vt ſaluū me facias. In man⁹ tuas dn̄e ꝯmēdo ſpm̄ meum. Libera me ⁊ eripe me de manu inimicorū meoꝝ. Illumina faciē tuā ſup ſeruū tuū ſaluū me fac: in mia tua dn̄e nō cōfūdar qm̄ inuocaui te. Fiat mia tua dn̄e ſup nos: q̄admodū ſperauim⁹ i te. Benedicā dn̄m i oī tp̄e: ſemꝑ laus ei⁹ i oꝛe meo. In dn̄o laudabitur aīa mea: audiant manſueti ⁊ letentur. Magnificate dn̄m mecum: ⁊ exaltem⁹ nomen ei⁹ in idipſum. Iudica me dn̄e nocentes me: expugna impugnantes me. Appꝛehēde arma et ſcutū: et exurge in adiutoꝛiū michi. Ne ſileas dn̄e ne diſcedas a me: exurge et itende iudicio meo de⁹ me⁹ et dn̄s me⁹ in cauſā meā Iudica me ſcd̄m iuſticiam meam: dn̄e deus me⁹. Pꝛetende domine miam tuā ſcientib⁹ te: ⁊ iuſticiā tuam his qui recto ſūt coꝛde. Nō ve niat michi pes ſuperbie: et manus pctõꝛis non moueat me. Exaudi orõnē meā dñe ⁊ deprecationē meam auribꝰ ꝑcipe lachꝛymas meas. Ne ſileas qm̄ aduena ego ſū apud te: ⁊ peregrinus ſicut oēs pr̄es mei. Remitte michi vt refrigerer priuſq̄ abeā: ⁊ amplius non ero. Tu aūt domine ne lōge facias auxiliū tuū a me: mia tua ⁊ veritas tua ſemper ſuſceperunt me. Qm̄ circundederunt me mala quoꝝ non eſt numerus: comp̄hēderūt me iniquitates mee/ ⁊ nō potui vt viderē. Multiplicate ſūt ſuper capillos capitis mei: ⁊ coꝛ meū dereliqt me. Complaceat tibi dñe vt eruas me: dñe ad adiuuādū me reſpice. Ego vero egenꝰ et pauper ſū: dñe curā habe mei. Adiutoꝛ meus et ꝓtectoꝛ meꝰ es tu: deꝰ meꝰ ne tardaueris. Ego dixi dñe miſerere mei: ſana aīam meam quia peccaui tibi.

Exurge quare obdoꝛmis dñe: exurge ⁊ ne repellas in finē. Quare faciē tuā auertis: obliuiſceris inopie nr̄e: ⁊ tribulationis nr̄e. Exurge domine adiuua nos: et libera nos propter nomen tuum.

Miſerere mei deꝰ ſcḋm magnam miam tuã. Et ſcḋm multitudinẽ miſerationũ tuaꝝ: dele iniq̃tatem meã. Et multum laua ab iniuſticia mea: ⁊ a delicto meo mũda me.

Auerte faciẽ tuam a pctis meis: et omnes iniquitates meas dele.

Cor mundũ crea in me deꝰ: ſpm̃ rectũ innoua in viſceribus meis.

Ne proijcias me a facie tua: ⁊ ſpm̃ ſanctum tuum ne auferas a me.

Redde michi leticiã ſalutarꝫ tui: ⁊ ſpiritu principali confirma me.

Dñe labia mea aperies: et os meum annũciabit laudẽ tuam. Deꝰ in noĩe tuo ſaluũ me fac: et in virtute tua iudica me. Deus exaudi orationẽ meã: auribꝰ percipe verba oris mei. Qm̃ alieni inſurrexerũt ĩ me/ ⁊ fortes q̃ſierũt aiam meã: ⁊ non ꝓpoſuerunt deũ ãte conſpectũ ſuũ. Exaudi deꝰ orõnẽ meã ⁊ ne deſpexeris deprecationẽ meã: intẽde ĩ me et exaudi me. In deo laudabo verbũ: in dño laudabo ſermonẽ/ in deo ſperaui/ non timebo quid faciat michi hõ. In me ſunt

Deus vota tua q̄ reddam laudationes tibi. Qm̄ eripuiſti aīam meā de morte ⁊ pedes meos a lapſu: vt complaceā corā deo ī terra viuentiū. Miſerere mei deus miſerere mei: qm̄ in te cōfidit aīa mea. Et ī vmbra alarū tuarū ſperabo: donec tranſeat iniquitas. Eripe me de inimicis meis de⁹ me⁹: ⁊ ab inſurgentib⁹ ī me libera me. Eripe me de operātib⁹ iniquitatē: ⁊ de viris ſanguinū ſalua me. Qꝛ ecce ceperunt aīam meā: irruerunt ī me fortes. Ego vero orationē meā ad te dn̄e: tēpus beneplaciti deus. In multitudine mīe tue: exaudi me in veritate ſalutis tue. Eripe me a luto vt nō īhereā: libera me ex odientib⁹ me ⁊ de ꝓfundo aquarum. Non me demergat tēpeſtas aquarū/ neqꝫ abſorbeat me profūdum: neqꝫ vrgeat ſup̱ me puteus os ſuū. Exaudi me dn̄e quoniā benigna eſt mīa tua ſcd̄m multitudinem miſerationun tuarum reſpice in me. Intende aīe mee ⁊ libera eā: propter iīmicos meos eripe me. Deus ī adiutoriū meū intēde: dn̄e ad

adiuuandũ me feſtina. Ego vero
egenus ⁊ pauꝑ ſũ. deꝰ adiuua me.
Adiutoꝛ meꝰ et liberatoꝛ meus
eſto dñe ne tardaueris. In te dñe
ſperaui nõ cõfundar ĩeternũ: in iu-
ſticia tua libera me ⁊ eripe me.
Inclina ad me aurẽ tuam: ⁊ ſalua
me. Eſto michi in deũ ꝓtectoꝛẽ ⁊
in locũ munitũ: vt ſaluũ me facias
Deꝰ meꝰ eripe me de manu pctõ
ris: et de manu cõtra legẽ agẽtis
et iniqui. Repleatur os meũ lau-
de vt poſſim cantare gl'iam tuã: to
ta die magnitudinẽ tuã. Ne ꝓijci-
as me ĩ tpe ſenectutꝫ mee cũ defece
rit virtꝰ mea ne derelinquas me.
Deꝰ ne elongeris a me: deꝰ meꝰ
in auxiliũ meum reſpice. Ego aũt
in te ſperabo: et adijciã ſuper oẽm
laudem tuam. Ne tradas beſtijs
aïas cõfitẽtes tibi: ⁊ aïas pauperũ
tuoꝝ ne obliuiſcaris ĩ finẽ. Reſpi
ce ĩ teſtamentũ tuũ qꝛ repleti ſũt:
qui obſcurati ſũt terre domibꝰ ini-
qtatũ. Adiuua nos deꝰ ſalutaris
nr̃ ⁊ ꝓpter gl'iam nois tui dñe li
bera nos: et ꝓpiciꝰ eſto pctis nr̃is
ꝓpter nomẽ tuũ. Excita potẽtiã

tuam ⁊ veni: vt ſaluos facias nos. Dñe deꝰ virtutum conuerte nos: et oſtēde faciē tuā ⁊ ſalui erimus. Cōuerte nos deꝰ ſalutaris nr̄: et auerte iram tuā a nobis. Nunquid ineternū iraſceris nobis: aut extendes irā tuā a gn̄atione ⁊ ꝓgenie. Deꝰ tu conuerſꝰ viuificabis nos: ⁊ plebs tua letabitur in te. Oſtende nobis dñe miām tuā: ⁊ ſalutare tuū da nobis. Inclina dñe aurem tuā ⁊ exaudi me: qm̄ egenus ⁊ pauper ſū ego. Cuſtodi aīaʒ meā qm̄ ſctõʒ ſū: ſaluū fac ſeruū tuū/ deus meꝰ ſperātem in te. Miſerere mei dñe/ qm̄ ad te clamaui tota die letifica aīam ſerui tui: qm̄ ad te dñe aīam meā leuaui. Et tu dñe deus miſeratoꝛ ⁊ miſericoꝛs: paticus ⁊ multe mīe et verax. Reſpice ī me et miſerere mei da imperiū puero tuo: ⁊ ſaluum fac filiū ancille tue. Fac mecū ſignū ī bono: vt videāt qui oderūt me ⁊ confundātur: qm̄ tu dñe adiuuiſti me/ et cōſolatꝰ es me. Dñe deꝰ ſalutis mee ī die clamaui: ⁊ nocte coꝛā te. Intret oꝛatio mea in cōſpectu tuo: īclina aurē tuã ad precẽ meam. Ubi ſũt mie tue ãtique domie: ſicut iuraſti dauid ĩ ꝟitate tua. Memoꝛ eſto dñe opprobꝛij ſeruoꝝ tuoꝝ: qđ cõtinui ĩ ſinu multaꝝ gentiũ. Cõuertere dñe vſqꝫ q̃: ⁊ deꝑcabilis eſto ſuꝑ ſeruos tuos. Et ſic ſplendoꝛ dñi nr̃i ſuꝑ nos: ⁊ opera manuum noſtrarũ dirige ſuꝑ nos: ⁊ opꝰ manuũ noſtrarũ dirige. Dñe exaudi oꝛationẽ meã: et clamoꝛ meus ad te veniat. Non auertas faciẽ tuã a me: in quacũqꝫ die tribuloꝛ inclina ad me aurẽ tuã. In quacũqꝫ die ĩuocauero te: velociter exaudi me.

Et ne educas me ĩ dimidio dierũ meoꝝ: in ḡeneratiõe ⁊ generationẽ ãni tui. Et tu dñe fac mecũ ꝓpter nomẽ tuũ: ſuauis eſt mia tua. Dñe libera me q2 egenus et pauper ſũ ego: ⁊ coꝛ meũ ꝯturbatũ eſt: intra me. Sicut vmbꝛa cũ declinat ablatꝰ ſum ⁊ excuſſus ſũ ſicut locuſta. Adiuua me dñe deꝰ meꝰ: et ſana me: ꝓpter miam tuã. Retribue ſeruo tuo viuifica me: ⁊ cuſtodiã ſermones tuos. Reuela oculos: ⁊ conſiderabo mirabilia de lege tua. Concupiuit aĩa mea deſiderare iuſtificationes tuas in omni tp̃e. Increpaſti ſuperbos: maledicti q̄ declinant a mandatis tuis. Aufer a me opprobriũ ⁊ cõtẽptũ: qꝛ teſtimonia tua exquiſiui. Eteni ſederũt principes ⁊ aduerſũ me loq̄bãtur ſeruꝰ aũt tuꝰ exercebatur i iuſtificationibꝰ tuis. Viã iniq̄tatis amoue a me: et de lege tua miſerere mei. Viã veritatis elegi: iudicia tua non ſũ oblitꝰ. Deduc me i ſemita mandatorũ tuorũ: qꝛ ipſam volui. Inclina cor meũ i teſtimonia tua: et non in auariciam. Auerte oclos meos ne videãt vanitatẽ: in via tua viuifica me. Statue ſeruo tuo eloquiũ tuũ: in timore tuo. Bonitatẽ et diſciplinã et ſcientiã doce me: qꝛ mãdatis tuis credidi. Bonus es tu: ⁊ in bonitate tua doce me iuſtificatiões tuas. Fiat mĩa tua vt exhortetur me: ſecundũ eloquiũ tuũ ſeruo tuo. Veniant michi miſerationes tue ⁊ viuã: qꝛ lex tua meditatio mea eſt. Fiat cor meũ immaculatũ i iuſtificationibꝰ tuis: vt non cõfundar.

Humiliat⁹ ſum vſqȝquaqȝ dñe: viuifica me ſcđm verbum tuū. Voluntaria oꝛis mei beneplacita fac dñe: ⁊ iudicia tua doce me. Anima mea in manib⁹ meis ſemp: et legē tuā non ſum oblitus. Suſcipe me ſcđm eloquiū tuū ⁊ viuā: ⁊ nō cōfundas me ab expectatione mea. Adiuua me ⁊ ſaluus ero: et meditaboꝛ in iuſtificationib⁹ tuis ſēper. Fac cum ſeruo tuo ſcđꝫ miām tuā: et iuſtificationes tuas doce me. Seruus tu⁹ ſū ego da michi intellectū: vt ſciam teſtimonia tua. Reſpice in me ⁊ miſerere mei: ſecundum iudicium diligentiū nomen tuum. Greſſus meos dirige ſecūdum eloquium tuū: et non dñetur mei ois iniuſticia. Redime me a calumnijs hominum: vt cuſtodiaꝫ mandata tua. Faciē tuam illumina ſup ſeruum tuū: ⁊ doce me iuſtificationes tuas. Vide humilitatē meam et eripe me: qꝛ legē tuā non ſum oblit⁹. Iudica iudiciū meū et redime me pꝛopter eloquiū tuū viuifica me. Appꝛopinqt depꝛecatio mea i conſpectu tuo dñe: iuxta eloquiū tuū da michi intellectū.

Intret oꝛatio mea ī cōſpectu tuo dn̄e: ſcd̄m eloquiū tuum eripe me.

Eructabūt labia mea hymnū / cū docueris me iuſtificationes tuas.

Annūciabit lingua mea eloquiū tuum: qꝛ oīa mādata tua equitas.

Fiat man⁹ tua vt ſaluū me faciat: qꝛ mādata tua elegi. Cōcupiui ſalutare tuū dn̄e: ⁊ lex tua meditatio mea eſt. Viuet aīa mea ⁊ laudabit te: ⁊ iudicia tua adiuuabūt me. Erraui ſicut ouis q̄ periȷt reqre ſeruū tuū dn̄e: qꝛ mādata tua nō ſū oblit⁹

Miſerere nobꝫ dn̄e miſerere nobꝫ: qꝛ multū repleti ſum⁹ cōtēptiōe.

Bn̄fac dn̄e: bonis et rectis coꝛde.

Conuertere dn̄e captiuitatē noſtram: ſicut toꝛrens in auſtro.

De pꝛofūdis clamaui ad te dn̄e: domine exaudi vocem meam.

Fiant aures tue intendentes: in vocē depꝛecationis meū. In quacūqꝫ iuocauero te exaudi me: multiplicabis ī anima mea virtutem.

Pone dn̄e cuſtodiam oꝛi meo: et oſtium circumſtantie labȷȷs meis.

Nō declines coꝛ meū in verba ma

litie:ad excuſandas excuſationes in peccatis. Intēde ad dep̄cationē meam:quia humiliatus ſum nimis. Eripe me de perſequentibus me:quoniam preualuerunt ſuper me. Educ de cuſtodia animā meā: ad confitendum nomini tuo.

Domine exaudi orationem meā/ auribus percipe obſecrationē meā in veritate tua exaudi me in tua iuſticia. Et non intres in iudiciū cū ſeruo tuo:quia non iuſtificabitur i conſpectu tuo omnis viuens.

Quia perſecutus eſt inimic⁹ animā meam:humiliauit in terra vitam meam. Velociter exaudi me domine:defecit ſpiritus meus.

Non auertas faciē tuā a me:⁊ ſilis ero deſcendentibus in lacum.

Auditam fac michi mane miſericordiam tuam:quia in te ſperaui.

Notā fac michi viā in qua ambulē:qꝛ ad te leuaui animam meam.

Eripe me de inimicis meis domine ad te cōfugi doce me facere volūtatē tuā/quia deus meus es tu.

Spiritus tuus bon⁹ deducet me in terram rectam:propter nomen tuum domine viuificabis me in eq̄tate tua. Educes de tribulatione animam meam: et in miſericordia tua diſp̄des omnes inimicos meos. Et perdes omnes qui tribulāt animam meā: quoniam ego ſeruus tuus ſum. Gloria patri et filio: et ſpiritui ſancto. Sicut erat ī principio et nūc et ſemper: et in ſecula ſeculorum amen. Oratio.

Dona michi queſo omnipotēs deus: vt per hanc ſacroſanctā pſalterij celeſtis melodiam anima mea ſaginetur. Dona vt leo rugiens ab infirma oue ſuperetur. Dona vt per tuam gratiam violentiſſimus ſpiritus a debiliſſima carne vincatur. Dona vt ille qui de celo cecidit hic me pugnante ſubdatur. Dona vt ſi poteſtatem eius ad tempus tua permiſſione patimur: nequaq̄ eius inſatiabilibus faucibus ſorbeamur. Fac illū triſtē de humana ſalute: qui de offenſione noſtra ſemper exultat. Fac me tuis ſemp̄ laudib⁹ vacare/et ad tuam quandoq̄ dulcedinem miſericorditer ꝑuenire. Qui viuis et regnas.

Oratio ad ſanctū hieronymum.

Ave doctor ꝙ famoſe hieronyme glorioſe/magnus amator chriſti. Doce nos bene viuere/deū vere diligere vt in libris ſcripſiſti O amator caſtitatis: tenēs vitā puritatis/cordis ꝑ mūditiā. Fac nos corpus caſtigare: ꝓ pctiſqȝ plorare diuinā per gratiā. Emuli in te clamabāt: ſed nequaꝙ̄ ſuperabāt ꝑ impatiētiā. Ob amorē ieſu xp̄i fac implere qđ feciſti nos ꝑ diligētiā. ℣. Ora ꝓ nobis gl̃ioſe hieronyme. ℟. Vt deū diligamꝰ corde ore ⁊ ope. Or.

Deus q̄ glorioſum cōfeſſorem tuū hieronymū multaȝ diuerſarū nationū linguis peritū ſacre biblie trāſlatorē eſſe magna ex parte voluiſti: ⁊ eccleſie tue doctorem luminoſum feciſti: preſta q̄s: nobis xp̄ianis ⁊ oībꝰ in mūdo creaturis racionis capacibꝰ: vt eiꝰ doctrinā et exēpla bone vite ſequētes/in te fideliter credamꝰ: mētis mūdiciā teneamꝰ/te toto corde diligamꝰ ꝓ inimicis/ex corde vero p̄ces fūdamus/⁊ i his ꝑſeuerātes (te doctore te duce) ad te in celū ꝑueniamꝰ. ꝑ.

¶ Oꝛatio ſancti Gꝛegoꝛij.

Dominatoꝛ dn̄e deus oꝑs qui es trinitas in filio/et filiꝰ in pr̄e vna cū ſpū ſctō qui es ſemꝑ/⁊ eras ante oīa/et eris ꝑ oīa bn̄dictus deus in ſecula ſcloꝝ. Commendo animā meam in manus potentie tue vt cuſtodias eā diebꝰ ac noctibꝰ hoꝛis atq͛ momentis vite mee. Miſerere mei deus angeloꝛū et dirige me rex archangeloꝝ. Cuſtodi me per oꝛationes patriarcharū/merita ꝓphetaꝝ/ſuffragia apoſtoloꝝ/per victoꝛiā martyꝛū/per fidē cōfeſſoꝝ/ꝑ cōtinētiam virginū/per interceſſionē oīm ſctōꝝ ⁊ electoꝝ tuoꝝ: q̄ tibi placuerūt ab initio mūdi. Oꝛet ꝓ me ſctūs abel: q̄ primꝰ coꝛonatꝰ eſt martyꝛio. Oꝛet pꝛo me ſanctꝰ enoch q̄ ambulauit cū deo: ⁊ tranſlatus eſt a mundo. Oꝛet ꝓ me ſanctꝰ noe quē dn̄s ſeruauit in diluuio ꝓpter iuſtitiam. Roget ꝓ me fidelis abꝛahā/q̄ primus credidit deo/cui reputata eſt fides ad iuſtitiā. Intercedat ꝓ me ſanctus yſaac qui fuit obediens patri vſq; ad mortē ī exēplum dñi noſtri ieſu xp̄i / q̄ oblat⁹ eſt patri pro ſalute mūdi. Poſtulet ꝓ me felix iacob: q̄ vidit angelos dei veniētes ī auxiliū ſibi. Oret ꝓ me dilectus a patre ioſeph quem fr̄es ſui vēdiderunt. Poſtulet pro me ſct̄us moyſes: cū quo locut⁹ eſt dñs facie ad faciem. Subueniat michi ſct̄us dauid: quē elegiſti dñe ſcd̄m cor tuū. Deprecetur pro me helyas propheta: quē eleuaſti ī curru igneo vſq; ad celū. Oret pro me helizeus propheta: qui ſuſcitauit mortuū poſt mortem ſuam. Oret pro me ſanct⁹ eſayas cui mūdata ſunt labia igne celeſti. Aſſit michi beatus hieremias quē ſanctificaſti domine in vtero matris ſue. Exoret pro me ſanct⁹ ezechiel propheta q̄ vidit viſiōes dei mirabiles. Deprecet pro me ſanctus daniel deſiderabilis dei qui ſoluit ſomnia regis: et interpretatus eſt iuſtus: et hic liberatus eſt de lacu leonum. Succurrant michi tres pueri qui liberati ſūt ab igne: ſydrac/miſaac/et abde nago. Inuoco in auxilium meū duodeci pphetas: oseam: ioseph: amos abacuch : abdiam : michee : ionā: naū: sophoniā: aggeum: zachariā ꝛ malachiā. Assistāt michi oēs apostoli dñi nostri iesu xpi petrꝰ paulus/andreas/iohannes/thomas/iacobus: philippus: matheus/iacobꝰ/bartholomeus/symō/thadeus/mathias/et oēs scti discipuli dñi nři iesu xpi. Deprecent pro me oēs martyres xpi: et confessores/ꝟgines/et electi dei: vt superare possim oēs tentationes inimici. Repellē a me domine concupiscentiā gule: ꝛ da michi ꝟtutem abstinentie. Fuga a me spm̄ fornicationis: et da michi amorem ardoremq; castitatis. Extingue in me cupiditatē: et da michi voluntariā paupertatē. Cohibe a me iracūdiā ꝛ accēde in me suauitatē bonā et charitatem dei ꝛ proximi. Abscinde a me dñe tristitiam seculi: et auge michi spiritualem. Repelle iactantiam mētis mee: et tribue michi compunctionem cordis.

Minue superbiam et perfice in me

humilitatem verā: qꝛ indign⁹ ego ſū īfelix homo. Quis me liberabit de corpore mortis hui⁹ niſi grā tua dñe ieſu xp̄e? Qꝛ ego peccator ſū nimis et inumerabilia ſunt delicta mea: ⁊ nō ſū dignus vocari ſeruus tu⁹. Reſuſcita in me dñe fletū. Mollifica cor meū durū et lapideū. Accende ī me ignē timoris tui ⁊ amoris q̄ ſū cinis mortis. Libera aīam meā ab oībus inſidijs inimici: et cōſerua me in tua volūtate. Doce me volūtatē tuā qꝛ de⁹ meus es. Tibi honor et gloria. Per omnia. ⁊c.

Iſte orationes debent dici ī agonia mortis ꝑ ſacerdotē pro īfirmo immutādo verba. Et q̄libet poteſt dicere ꝓ ſemetip̄o ſicut hic cōtinet. Dic primo. Kyrie eleiſō. Xp̄e eleiſō. kyrie eleiſō. Dñe miſerere nr̄i. Pr̄ nr̄. Aue maria. Saluator mūdi ſalua nos q̄ ꝑ crucē tuam et ſanguinē tuū redemiſti nos auxiliare nobis te deprecamur de⁹ noſter. Oratio.

Domine ieſu xp̄e per agoniā ⁊ orationē tuā ſanctiſſimā quas oraſti ꝓ nobis in monte quādo factus eſt ſudor tu⁹ tanq̄ guttę ſanguinis decurrentis in terrā: obſecro te vt multitudinē ſudoꝛis tui ſāguinei (quā pre moꝛtis anguſtia copioſiſſime effudiſti) offerre digneris deo patri oīpotenti contra multitudinē peccatoꝛum meoꝛū / et libera me in hoꝛa moꝛtis mee ab oībus penis ⁊ anguſtijs quas ꝑ peccatꝫ meis me timeo meruiſſe. Qui cū patre et ſpū ſctō. ¶ Dic ſecūdo. kyꝛie eleyſō. Xp̄e eleyſō. kyꝛie eleyſō. Dn̄e miſerere nobis. Pr̄ nr̄. Aue maria. Sāctifica nos dn̄e ſignaculo ſctē crucis / vt fiat michi obſtaculū cōtra ſeua iacula inimicoꝝ meoꝝ: defēde nos dn̄e ꝑ lignū ſāctum tuū ⁊ ꝑ pꝛeciū iuſti ſanguinis tui / cum quo nos redemiſti. Oꝛatio.

Domine ieſu xp̄e q̄ ꝓ nobꝫ moꝛi dignatꝰ es in cruce: obſecro te vt oēs amaritudīes oīm paſſionū tuaꝝ quas pꝛo nobis pctōribꝰ in cruce ſuſtinuiſti: qñ ſanctiſſima aīa tua egreſſa eſt a ſanctiſſimo coꝛpoꝛe tuo: offerre digneris deo pr̄i oīpotenti pꝛo aīa mea īfirma: et libera me in hoꝛa exitꝰ mei ab oībꝰ penis et paſſionis quas ꝑ peccatis meis me timeo meruiſſe. Qui viuis et regnas deus. Per omnia. ¶ Dic tertio kyꝛie eleyſon. Xp̄e eleyſon. kyꝛie eleyſō. Domine miſerere nobis. Pater nr̄. Aue ma. Protege et ſalua benedic et ſctifica dn̄e cūctū pp̄lm: et me famulū tuū ꝑ crucis ſignaculum moꝛbos meos auerte coꝛpoꝛis ⁊ aīe: et cōtra hoc ſignū nullū ſit periculū. Or

Domine ieſu xp̄e qui per os ꝓphete tui dixiſti in charitate ꝑpetua dilexi te: ideo attraxi te michi miſerās tui obſecro te vt eādē charitatem tuam q̄ te de celo ad terram ad tolerantias omniū paſſionum tuarū traxit: offerre et oſtēdere digneris deo patri omnipotēti cōtra omnes penas ⁊ paſſiones meas quas pꝛo peccatis meis me timeo meruiſſe. Salua animam meā i hoꝛa exitꝰ ſui: aperi ei ianuā vite: et fac me gaudere cū ſanctis tuis i gl'ia. Qui viuis ⁊ regnas cū deo patre in vnitate ſpūs ſcti deꝰ. Per oīa ſecula ſeculoꝝ. Amen. Or

Domine ieſu xp̄e qui redemiſti nos p̄cioſo ſanguine tuo:

ſcribe in anima mea vulnera tua cum precioſo ſanguine tuo: vt ſciam in eis legere tuum dolorem/et tuum amorem. Dolorem contra omnes dolores et anguſtias ⁊ penas/quas pro peccatis meis me timeo meruiſſe. Amorem vt viam tibi amore inuiolabili / quo a te et omnibus electis nunꝗ poſſim in perpetuum ſeperari. Fac me domine participem ſanctiſſime incarnationis/paſſionis/reſurrectionis et aſcenſionis tue. Fac me participẽ omnium orationum et beneficiorum que ſunt in eccleſia tua ſcã. Fac me participem omnium benedictionum/gratiarum / meritorũ/ et gaudiorum omnium electorum tuorum qui tibi placuerunt ab initio mundi. Et concede michi vt cũ his omnibus in conſpectu tuo gaudeam ineternum. Qui viuis.

¶ Oratio ad deum patrem.

Pr de celis de⁹ miſerere nobis.

Domine ſancte pater omnipotens eterne deus qui coequalem conſubſtantialem et coeternum tibi ante omnia ſecula filiū ineffabiliter genuiſti cum quo atq; cum ſctō ſpiritu: ex te eodemq; filio procedēte celū terrā atq; oīa q̄cūq; exiſtūt viſibilia et inuiſibilia mirabiliter creaſti: tibi grās ago/ te adoro/ te laudo/ te bn̄dico / teq; magnifico. Eſto mihi propici⁹ miſerrimo pctōri: et ne deſpicias me opus manuū tuarū: ſed libera ſalua et adiuua me ꝓpter nomen ſāctum tuū. Qui viuis et regnas.

¶ Oro ad filiū. Fili redēptor mūdi deus: miſerere nobis. Oremus.

Domine ieſu xp̄e fili dei viui: qui es ver⁹ ⁊ omp̄s de⁹: ſplēdor et imago patris et vita etna: cui eſt vna cū eterno patre et ſpiritu ſctō equalis honor eadem glīa coeterna maieſtas vna ſubſtātia. Tibi gratias ago/ te adoro/ te laudo/ te benedico/ teq; glorifico. Ne me obſecro perire patiaris: ſed ſalua/ et adiuua me propter nomē ſāctum tuum. Qui viuis et regnas.

¶ Oratio ad ſpiritū ſanctum. Spiritus ſancte deus: miſerere nobis.

Domine ſpūs ſctē de⁹ qui coequalis cōſubſtātialis et coeternꝰ patri filioqꝫ exiſtēs ab eis ieffabiliter ꝓcedēs/ ⁊ quiqꝫ ſup̄ eūdē dn̄m nr̄m ieſum xp̄m in colūbe ſpecie ⁊ ſupra ſāctos diſcipulos tuos in linguis igneis deſcēdiſti. Tibi gr̄as ago/ te adoro/ te laudo/ te bn̄dico/ teqꝫ glorifico. Repelle a me q̄ſo tenebras totius iniquitatis et ꝑfidie: ⁊ accende i me lumē mie tue et ignem ſanctiſſimi amoris tui. Qui viuis.

¶ Oratio deuota.

DEus propiciꝰ eſto michi pctōri et cuſtos mei oībus diebꝰ vite mee. Deus abrahā/ deꝰ yſaac/ ⁊ deus iacob miſerere mei/ ⁊ mitte in adiutoriū meum ſcm̄ michaelē archangelū tuū q̄ me cuſtodiat/ ꝓtegat ⁊ defendat ab oībꝰ inimicis meis viſibilibus et inuiſibilibus. Sctē michael archangele dei defende me in prelio: vt nō peream i tremēdo iudicio. Archangele xp̄i ꝑ grām quā meruiſti te deprecor: vt per dei vnigenitū dn̄z nr̄m ieſum chriſtū eruas me hodie: ⁊ i oi tp̄e a periculo mortifero. Sctē michael/ sctē gabriel: sctē raphael: ⁊ oēs ſācti angeli et archangeli dei ſuccur rite michi. Precoꝛ vos omnes virtutes celoꝛum: vt per ſummam dei potentiam detis michi auxiliũ ꝙ nullus inimicus me condemnare poſſit/nec grauare/nec in domo/nec extra domum/nec doꝛmiẽtem/nec vigilantem. Ecce crucem dñi fugite partes aduerſe vicit leo de tribu iuda radix dauid: ſtirps ieſſe. Saluatoꝛ mũdi ſalua me: ꝗ per crucem et ſanguinẽ tuũ redemiſti me. Auxiliare michi deꝰ meus: agyos/agyos/agyos: Crux xp̄i ꝓtege me. Crux xp̄i ſalua me. Crux xp̄i defende me ab oĩ malo. ℟ In cõſpectu angeloꝛum pſallam tibi. ℣ Adoꝛabo ad templum ſanctum tuum et confiteboꝛ noĩ tuo. Oꝛemꝰ.

DEus qui miro oꝛdine ãgeloꝝ miniſteria hoimꝙ diſpẽſas: concede propitius: vt quibus tibi miniſtrantibus in celo ſemper aſſiſtitur ab his in terra vita noſtra muniatur. Per dominum noſtrũ ieſum chꝛiſtum filium tuum. Qui tecum viuit et regnat.

¶ Oꝛatio deuotiſſima ad beatam virginem mariam.

O Illuſtriſſima ⁊ excellētiſſima glorioſa ſemꝑ ꝟgo maria mr̄ dñi nr̄i ieſu xp̄i: Domina mea: regina et dña totius creature: que nullū derelinquis: nullū deſpicis: nullū deſolatū dimittis ꝗ ad te bono et puro corde humiliter et deuote recurrūt: noli me deſpicere propter grauiſſima pctā mea: noli me derelinq̄re ꝓpt̄ innūerabiles iniq̄tates meas: nec etiā ꝓpt̄ duriciā et immundiciā cordis mei abijcias me a ꝯſpectu grē tue ⁊ amoris: ſꝫ ꝓpt̄ maximam miam tuā ⁊ dulciſſimam pietatē exaudi me ĩ tua mīa firmit̄ ꝯfidētē. Et ſuccurre michi ſctiſſima ⁊ gl̄ioſiſſima ꝟgo maria ĩ oib⁹ tribulationib⁹/ āguſtijs et neceſſitatib⁹ meis. Et etiā ĩ cūctis opibus Da michi ꝯſiliū ⁊ auxiliū: ⁊ erue me de oib⁹ inimicis meis viſibilib⁹ ⁊ inuiſibilib⁹. Da michi ꝟtutē ⁊ fortitudinē ꝯtrā tētatiōes ⁊ machīatiōes mūdi carnis/ ⁊ dyaboli: ĩpetra michi ab oīpotēti dño nr̄o ieſu xp̄o indulgentiā oim pctōꝝ meoꝝ/ emēdationē vite augmētū ꝯtrictū/gr̃am timoꝛis et amoꝛꝫ ſui: ſanitatē et caſtitatē mētis ⁊ coꝛpoꝛis: itellectū et mēoꝛiā ſue legis et volūtatis: et liberationē ab oib⁹ malis. Et i extremis dieb⁹ meis eſto mihi auxiliatrix ⁊ ſaluatrix: ⁊ aīaꝫ meā et aīaꝫ pr̄is mei et matris mee: fratrū ſoroꝝ parētū amicoꝝ/bñfactoꝝ meoꝝ: ⁊ oim fideliū viuoꝝ ac defunctoꝝ ab eterne moꝛtis caligine libera. Ipſo auxiliāte quē poꝛtaſti/Domino noſtro ieſu chꝛiſto filio tuo. Qui. ⁊c.

¶ Quedā deuotiſſima cōtēplatio beate Marie virginis iuxta crucē filij ſui lachꝛymantis/et ad compaſſionem ſaluatoꝛis compendioſe ſingulos inuitantis.

Stabat mater doloꝛoſa/iuxta crucē lachꝛymoſa/dū pēdebat fili⁹. Qui⁹ animā gemētē/cōtriſtātē ⁊ dolētē ptrāſiuit gladi⁹. O ꝙ̄ triſtis ⁊ afflicta/fuit illa bñdicta/mr̄ vnigeniti. Que merebat ⁊ dolebat ⁊ tremebat cū videbat nati penas iclyti. Quis eſt hō qui nō fleret/xp̄i matrē ſi videret/in tāto ſupplicio? Quis poſſet nō

ꝯtriſtari/piā matrē ꝯtēplari/dolē-
tē cū filio? Pꝛo pctīs ſue gētis/vi-
dit ieſū in toꝛmētꝭ/⁊ flagellis ſub-
ditū. Vidit ſuū dulcē natū/moꝛiē-
tē deſolatū/dum emiſit ſpm̄. Eya
mat̄ fons amoꝛis/me ſentire vim
doloꝛis/fac vt tecū lugeā. Fac vt
ardeat coꝛ meū: in amādo xp̄m deū
vt ſibi cōplaceā. Sctā mater iſtud
agas/crucifixi fige plagas: coꝛdi
meo valide. Tui nati vulnerati/
tam dignātis ꝓ me pati: penas ꝓ
me diuide. Fac me vere tecū fle-
re/crucifixo ꝯdolere/donec ego vi-
xero. Iuxta crucē tecū ſtare/te li-
benter ſociare/in plāctu deſidero.
Virgo virginū p̄clara/michi iam
nō ſis amara/fac me tecū plāgere
Fac vt poꝛtē chꝛiſti moꝛtē: paſſio
nis eiꝰ ſoꝛtem/⁊ plagas recolere.
Fac me plagis vulnerari/cruce
hac inebꝛiari/ob amoꝛē filij. In-
flāmatꝰ ⁊ accenſus/ꝑ te virgo ſim
defenſꝰ in die iudicij. Fac me cru
ce cuſtodiri/moꝛte xp̄i p̄muniri cō
foueri gratia. Quādo coꝛpꝰ moꝛ-
riet̄/fac vt aīe donet̄ paradiſi glīa
℣. Tuā ipſiꝰ aīaꝫ doloꝛis gladiꝰ ꝑ-

trãſiuit. ℟. Vt reuelentur ex multis cordibus cogitationes. Oꝛem⁹

INteruenĩat ꝓ nobis q̃s domine ieſu xp̃e nũc ⁊ in hoꝛa moꝛtis nr̃e apud tuã clemẽtiã btã ꝟgo maria mr̃ tua: cui⁹ ſacratiſſimam aĩaȝ ĩ hoꝛa tue paſſiõis doloꝛis gladiꝰ ꝑtrãſiuit: ⁊ in reſurrectiõe tua ingẽs gaudiũ letificauit. Per te ieſu xp̃e. Aue beata virgo maria.

AVe cui⁹ ꝯceptio/ſolẽni plena gaudio: celeſtia terreſtria noua replet leticia. Aue cuius natiuitas/nr̃a fuit ſolennitas: vt lucifer lux oꝛiẽs/verũ ſolẽ pꝛeueniẽs. Aue pia humilitas/ſine viro fecũditas: cui⁹ ãnũciatio nr̃a fuit redẽptio. Aue vera virginitas immaculata caſtitas: cui⁹ purificatio noſtra fuit purgatio. Aue pꝛeclara oĩb⁹ angelicis ꝟtutib⁹: cui⁹ fuit aſſũptio nr̃a glĩficatio. ℣. Oꝛa ꝓ nobiſ ſanctiſſima dei genitrix. Vt dig. Oꝛ.

DEus q̃ nos ꝯceptionis/natiuitatis/annũciatiõis/ purificatiõis/⁊ aſſumptiõis btẽ marie virginis gaudia recolendo letificas: ꝯcede nobis ſic ei⁹ laudib⁹ referẽ dis digne inſiſtere: ꝗ eã venerariq̃ amare in terris: vt eã in oĩ neceſſitate et anguſtia (pꝛecipue in hoꝛa moꝛtis) pꝛeſentē ꝗ auxiliatricē ſentiamus: et tecum poſt moꝛtem per ipſãꝗ cũ ipſa gaudere mereamur i celis. Qui.

¶ Oꝛatio deuotiſſima dicēda die ſabbati ad honoꝛē ĩtemerate dei gētricis ꝟginis marie

Miſſus eſt gabꝛiel angelus ad mariã virginē deſponſatam ioſeph nunciãs et ꝟbũ Aue maria gratia plena: dñs tecũ. Miſſus eſt gabꝛiel angel⁹ ad mariã ꝟginē Aue maria. Miſſus eſt gabꝛiel. Aue maria. Imperatrix reginarũ. Dñs tecũ. Laus ſctãꝝ aiaꝝ. dñs te. Vera ſaluatrix earum. do. te. Excellētiſſima regina celoꝝ. do. te. Venerãda dña angeloꝝ. do. te. Oĩm plena virtutũ. d. te. Liliũ cõuallium. d. t. Mediatrix dei et hominum. do. te. Indeficiẽs gaudium. do. te. Roſa ſine ſpina. do. te. Stella matutina. do. te. Virgo inuiolata. d. t. Virgo innupta. d. t. Virgo incoꝛrupta. d. t.

Virgo deo grata. Do. t. Virgo ante partũ. Do. te. Virgo in partu. Do. te. Virgo poſt partũ. D. t. Splẽdor inextinguibilis. D. t. Virgo ineſtimabilis. D. t. Virgo imarceſſibilis vir D. t. Vua germinãs. D. t. Virgo incõparabilis. D. t. Virgo cui nõ eſt nec erit ſimilis. Do. te. Virgo generoſa D. t. Virgo ſpecioſa. D. t. Virgo pulchra. D. t. Fõs mie cũ oi copia. D. t. Virgo eximia. D. t. Virgo pia. D. te. Virgo mater ſine ruga D. t. Virgo dulcis maria. D. t. Laus ꝓphetica. Do. t. Salomonis fabrica. D. t. Mater dei ⁊ virgo vnica dei filia. Do. t. Laus habitationis glorie dei. D. t. Ortus cõcluſus. D. t. Fõs ſignatus Do. te. Aque viue pute⁹. Do. t. Paradiſus cũ pomorꝝ fructib⁹. D. t. Venter rore celeſti rigat⁹. D. t. Eternitatis dom⁹. D. t. Veteris ⁊ noui teſtamenti armariũ. Do. te. Spũſſcti ſacrariũ. D. t. Que angelo nũciãte virgo cõcepiſti. Do. te. Dic decies Aue maria. Poſtea ſemel. Que angelo nũciãte virgo concepiſti. Et poſtea decies Aue maria. Vera virgo et mater Do. t. Mater veri dei et veri hois.d.t.Mater ieſu xp̄i filii unigeniti dei.do.te.Mater mie.d.t.Mater pietatis.d.t.Mater veritatis.d.t.Mater charitatis.d.t.Dec⁹ mulierū.d.t.Mater orphanoꝝ.do.t.Conſolatio deſolatoꝝ.d.t.Cōpaſſio afflictoꝝ.do.t.Sal⁹ oim in te ſperantiū.d.te.Archa dei.do.t.Tēplū dñi.do.te.Sacrariū ſpirit⁹ ſcti.do.te.Reclinatoriū ieſu xp̄i.do.te.Luminare celi.d.te.Spōſa dei.d.t.Prophetarū oraculū.d.t.Dei umbraculū.d.t.Paſtoris tabernaculū.d.te.Cōpletū eſt in te cōſiliū.d.tecū.Vera virgo ꝛ mr̄ q̄ filiū dei genuiſti verū deū ꝛ verū hoiem:q̄ angelo nunciante cōcept⁹ eſt.d.t.Vera virgo ꝛ mr̄ q̄ filiū dei genuiſti verū deū ꝛ verū hoiem q̄ ꝑ nobis ex te nat⁹ eſt.d.t.Vera virgo ꝛ mater que filiū dei genuiſti verū deū et verū hoiem:q̄ ꝑ nobis inter vlnas ſymeonis ſctiſſimi in tēplo recept⁹ eſt.d.t.Vera virgo ꝛ mr̄ q̄ filiū dei genuiſti verū deū ꝛ verū hoiem q̄ pro nobis ceſ⁹ eſt.do.te.Vera virgo ꝛ mr̄ q̄ filiū dei genuiſti verum deū et verū hoiem:q̄ ꝑ nobis ſpinis coronatꝰ eſt. Do. t. Vera virgo ⁊ mater q̄ filiū dei genuiſti verū deū et verū hoīem: q̄ ꝓ nobis clauis affixꝰ eſt. D. t. Vera virgo ⁊ mr̄ q̄ filiū dei genuiſti verū deū ⁊ verū hoīez q̄ ꝓ nobis i cruce pēdēs ꝟginē matrē ꝟgini cōmēdauit dicēs. Mulier ecce filiꝰ tuꝰ / deide ad diſcipulū. Ecce mr̄ tua. D. t. Vera ꝟgo ⁊ mr̄ q̄ filiū dei gēuiſti verꝝ deū ⁊ verꝝ hoīez q̄ ꝓ nobis i cruce pēdēs exclamauit dicēs. Heli heli / lamazabachani: ⁊ iclinato capite tradidit ſpm̄. D. t. Vera ꝟgo ⁊ mr̄ q̄ filiū dei genuiſti verꝝ deū et verū hoīem: q̄ ꝓ nobis imolatꝰ eſt. D. t. Vera virgo et mr̄ q̄ filiū dei genuiſti verū deū et verū hoīem: cuiꝰ latꝰ lācea ꝑforatū eſt: ⁊ ꝯtinuo exiuit ſanguis et aqua i redēptionē aīarū nr̄aꝝ: ⁊ in remiſſionē pctōꝝ nr̄oꝝ ꝓ ſalute mūdi ad vitā eternā. D. t. Vera virgo ⁊ mr̄ que filiū dei genuiſti verū deū et verū hoīem cuiꝰ corpꝰ ꝑ ioſeph depoſitū eſt / ⁊ in ſindone mūda inuolutū eſt. D. t. Vera ꝟgo ⁊ mr̄ q̄ filiū dei genuiſti verꝝ deū ⁊ verꝝ hoīez cuiꝰ corpꝰ i lintheis cū aromatibꝰ i monumēto nouo poſitū ē. D. t. Vera v̄go ⁊ mr̄ q̄ filiū dei genuiſti verū deū ⁊ verū hoiez: q̄ ꝓ nobꝫ ſepult⁹ ē. D. t. Vera v̄go ⁊ mr̄ q̄ filiū dei gēuiſti verū deū ⁊ verū hoiez: q̄ de⁹ ⁊ hō tertia die reſurrexit a mortuis. D. t. Vera v̄go ⁊ mr̄ q̄ filiū dei gēuiſti verū deū ⁊ verū hoiez: q̄ de⁹ ⁊ hō p̄mo marie magdalene/poſtea diſcipulis apparuit. D. t. Vera v̄go⁊ mr̄ q̄ filiū dei gen̄. verū deū⁊ verū hoiez q̄ de⁹ ⁊ hō cū ꝑegrinis cenauit. D. t. Vera v̄go⁊ mr̄ q̄ filiū dei gen̄. verū deū ⁊ verū hoiez q̄ de⁹⁊ hō vidētib⁹ galileis ad celos aſcēdit. D. t. Vera v̄go ⁊ mr̄ q̄ filiū dei genuiſti verū deū ⁊ verū hominē: qui de⁹ et hō aſcēdit ſup oēs celos/⁊ preparauit ſue caſtiſſime matri locū immortalitatis. Do. t. Vera virgo ⁊ mater que filiū dei genuiſti verū deum ⁊ verū hoiem: qui deus ⁊ homo ad dexterā dei ſedens ſpiritum paraclitū diſcipulis ſuis miſit. D. t. Vera virgo ⁊ mater que filium dei genuiſti verū deū ⁊ verū hoiem; qui de⁹ et hō ventur⁹ eſt iudicare viuos et mortuos ⁊ ſeclm̄ ꝑ ignē. Amē. or̄

Te depꝛecoꝛ ergo mitiſſimam/piiſſimam/miſericoꝛdiſſimā/caſtiſſimā /ſpecioſiſſimā/dei genitricē mariā ſēp ꝟginū gēmā: vt in ſctō tremēdo ac terribili iudicio i ꝯſpectu vnigeniti filij tui (cui pr̄ dedit oē iudiciū) me liberes ac ꝓtegas a penis īferni: et participē me facias celeſtiuꝫ gaudioꝝ. Pꝛeſtāte eodē dn̄o nr̄o ieſu xp̄o q̄ cū patre ⁊ ſpū ſctō viuit et regnat deꝰ. ꝑ oīa. Pr̄ nr̄. Aue. Et bn̄dicta ſit ſancta anna mr̄ tua: ex qua ſine macula caro tua ꝓceſſit ꝟginea. Credo i deū

O Domine ieſu xp̄e pr̄ dulciſſime/rogo te amoꝛe illius gaudij/qđ dilecta maria mater tua habuit qū te vidit: et ei apparuiſti in illa ſanctiſſima nocte paſche ⁊ per gaudiū qđ habuit quādo te vidit gloꝛificatū diuinitatis claritate: quatenꝰ me illumines ſeptē donis ſpūs ſancti: vt tuā voluntatē iplere valeā oībꝰ diebꝰ vite mee. Amē.

¶ Johānes papa duodecimꝰ cōceſſit oībꝰ dicētibus oꝛōnē ſequētem trāſeūdo cymiteriū tot ānos īdulgentiaꝝ quot fuerunt ibi coꝛpoꝛa inhumata a cõſtitutione iſtius cymiterij.

Oratio pro defunctis.

Avete oẽs aĩe fideles / quarũ corpora hic ⁊ vbiq; requieſcũt ĩ puluere dñs nr̃ ieſus xp̃s q̃ vos ⁊ nos redemit ſuo p̃cioſiſſimo ſãguine dignet̃ vos a penis liberare et inter choros ſuoꝝ ſanctoꝝ angelorũ collocare: ibiq; nr̃i mẽores ſuppliciter exorare: vt vobis aſſociemur/ ⁊ vobiſcũ ĩ celis coronemur.

℣. Nõ intres ĩ iudiciũ cũ aiabꝰ ſeruorũ tuorũ dñe. Quia nõ iuſtificabitur in cõſpectu tuo oĩs viuens. Or

Domine ieſu xp̃e ſalus ⁊ liberatio fidelium aiarũ qui non veniſti aias perdere: ſed ſaluare ⁊ dare aiam tuaz in redẽptionẽ pro multis immẽſam clemẽtiã tuã ac ineffabilẽ miam tuã hũiliter iploramus/ vt aias oĩm fideliũ defunctorũ in penis purgatorij cruciatas miſericorditer reſpicere digneris/ ⁊ que iuſte p̃ peccatis affligũtur / tua benigniſſima pietate liberẽtur: ſubueniatq; illis tua mia quas p̃cioſiſſimo ſãguine tuo redemiſti/ ⁊ per merita btiſſime glo

rioſiſſimeq̃ virginis marie: ⁊ oim
ſctõꝝ ⁊ ſctãꝝ liberare eas ab inferoꝝ cruciatib⁹/ ⁊ collocare inter agmina ſctõꝝ digneris: veſte quoq̃ immortalitatis indui: ⁊ paradiſi amenitate ꝯfoueri ſubeas. Qui viuis.
℣. Ne tradas beſtiis aias ꝯfitẽtes tibi. ℟. Et aias pauperum tuoꝝ ne obliuiſcaris in finẽ. A porta inferi.
Erue dñe aias eoꝝ. Aie oim fideliũ defunctoꝝ ꝑ miam dei requieſcãt in pace. Amẽ. Pater nr̃. Aue maria.
Qui ꝓ alio orat/ ꝓ ſeipſo laborat.

¶ Oratio ꝓ defunctis nõ habẽtib⁹ ſingulares interceſſores ꝓ ſe i pñs.

Miſerere piiſſime ieſu per glorioſã reſurrectionẽ tuã miſeris animabus illis que apud te ſingulares non habẽt interceſſores: ⁊ qb⁹ nõ eſt ꝯſolatio/ neq̃ ſpes vlla in tormẽtis ſuis: niſi ꝙ ad imaginẽ ⁊ ſimilitudinẽ tuã create ⁊ fide inſignite ſunt. Parce eis dñe/ ꝓce ⁊ defende plaſma tuũ i eis: ⁊ ne des gloriã nois tui (precamur) alteri: ⁊ ne deſpicias op⁹ manuũ tuarũ: ſed porrige illis manũ tuã dexterã: et libera eis de intolerabilib⁹ penis:

et perduc eas ad ſocietatē ſuperno
rum ciuium propter nomen ſanctū
tuū ieſus. Qui. ¶ Oratio ad eiſdē.

REminiſcere clementiſſime deꝰ
miſerationū tuarū et miſeri-
cordiarū tuarꝫ q̄ a ſeclo ſunt/⁊ illorꝫ
quorꝫ mūdus oblitꝰ eſt in laborē et
dolorē cōſiderans:⁊ ad eos oculum
tue miſerationis inclina: tibi enim
derelicti ſunt pauperes/ pupillis
tu eris adiutor. Oratio.

REſpice q̄ſ dn̄e ieſu chriſte ani
mas oīm fidelium xp̄ianorꝫ: ꝑ
quibꝰ ſaluādis nudus expāſis ma
nibus in cruce pependiſti/et ama-
ram mortem ſubire voluiſti. Or.

DEus in cuius miſeratiōe ani
me oīm fideliū requieſcunt:
famulis et famulabus tuis oībus
hic ⁊ vbiqꝫ in xp̄o quieſcentibus/
da propitiꝰ ſuorꝫ veniā peccatorū:
vt a cunctis reatibꝰ abſoluti/tecū
ſine fine letent̄. Preſtāte eodē dn̄o
noſtro ieſu xp̄o vnigenito tuo Qui
venturus eſt iudicare viuos⁊ mor
tuos et ſeculum per ignem. Amen
Requieſcant in pace. Amen.

¶ Oratio ſancti thome de aquino.

Oꝛatio ſcti thome

Concede michi miſericoꝛs deꝰ que tibi placita ſunt ardẽter cõcupiſcere/ pꝛudẽter inueſtigare/ veraciter agnoſcere/ ⁊ ꝑfecte adĩplere ad laudẽ et gloꝛiã nois tui. Oꝛdina ſtatũ meũ: et qđ a me requiris vt faciã: tribue vt ſciã/ velim/ ⁊ poſſim: ⁊ da exequi vt opoꝛtet ⁊ expedit aie mee. Via michi dñe ad te tuta ſit: recta ⁊ cõſummata nõ deficiẽs inter ꝓſpera ⁊ aduerſa: vt in pꝛoſperis tibi gratias referã: et in aduerſis ſeruẽ patiẽtiã: vt in illis nõ extollar: ⁊ in iſtis nõ depꝛimar. De nullo gaudeã/ nec doleam: niſi quod pꝛomoueat ad te vel qđ abducat a te. Nulli placere appetã: vel diſplicere timeã: niſi tibi. Vileſcãt michi omnia trãſitoꝛia pꝛopter te dñe: et chara ſint michi omnia tua et tu deꝰ pluſꝙ oia. Me tedeat gaudij quod eſt extra te. Delectet me laboꝛ qui eſt pꝛo te: ⁊ tedioſa ſit michi ois quies que non eſt in te. Da coꝛ meũ frequẽter ad te dirigere: et in defectione mea cũ emẽdationis ꝓpoſito dolendo penſare. Fac me deꝰ meus humilẽ ſine fictione:

hilarē ſine diſſolutione: triſtē ſine deiectione / maturū ſine grauitate agilem ſine leuitate / veracem ſine duplicitate: te timentē ſine deſperatione / in te ſperantē ſine preſumptione / proximū corripere ſine ſimulatiōe / ipſum edificare verbo ⁊ exēplo ſine elatiōe / obedientē ſine contradictione: patientē ſine murmuratione / cōtinentē ſine corruptiōe. Da michi dilectiſſime dñe deꝰ meus cor peruigil quod nulla abducat a te curioſa cogitatio. Da ſtabile; qđ nulla deorſum trahat indigna affectio: firmū qđ nulla frāgat tribulatio: Da liberū qđ nulla vendicet violēta adoptio. Largire michi dñe deus meꝰ intellectū te cognoſcentē / diligentiā te querentē / ſapientiā te inueniētē: ꝯuerſationē tibi placentē: ꝑſeuerātiā te fiducialiter expectātē: et fiduciā te finalit̄ amplexantē. Tuis penis hic affligi ꝑ penitētiā: tuis bñficijs in via vti ꝑ grām: tuis gaudijs et ꝓmijs in patria frui ꝑ gloriā. Qui viuis.

Domine ieſu xp̄e fac ꝙ amem te ardēter ⁊ ꝑſeuerāter. Dñe ieſu xp̄e fac me ſentire ꝙ imēſo amoꝛe amaſti me. Dn̄e ieſu xp̄e velle͂ te amare q̄d ſine te nō poſſim. Amoꝛ me⁹ fac me moꝛi amoꝛe tuo Da michi dn̄e de⁹ me⁹ amoꝛe͂ reuere͂te͂: hūiliatū/ ⁊ timoꝛatū/ obediēte͂/ obſeq̄oſū/ regratiatiuū/ ⁊ habe͂te͂ ꝯtinuū ſenſum/ tuoꝝ bn̄ficioꝝ: ⁊ gratiarū michi/ ⁊ aliis impe͂ſarū. Amoꝛ me⁹ ꝓ me crucifixe te i me: ⁊ tui amoꝛis clauis ⁊ ſtimulus me totū tecū conſtringe. O amoꝛ ꝓfūdiſſime ⁊ glorioſiſſime/ q̄n te tot⁹ iebꝛiabor? q̄n viſibil͛ te videbo? q̄n te oſculabor ⁊ familiariſſime te amplexabor? Qn̄ ſic tibi coniūgar vt te in nullis offendā/ ⁊ a te ſeparari non poſſim ꝙdiu a facie tua elōgabor? Ecce ſine te mihi eſt exiliū/ dolor cōtinu⁹/ ⁊ moꝛs quaſi eterna. Qui. Or.

O bone ieſu ſunt coꝛā te in obliuione mea tp̄a preterita valde male conſumpta: ꝯcede vt hoc tp̄is mei reſiduum/ tibi ſit honoꝛificū/ michi fructuoſū ⁊ ꝓxio edificatoꝛiū. Qui.

De facie noſtri redemptoris.

Salue ſctā facies nr̄i redēptoris. In qua nitet ſpecies diui ni ſplendoris. Impreſſa pāniculo niuei cādoris. Dataqꝫ veronice ſignū ob amoris. Salue decꝰ ſcl̄i ſpeculū ſctōꝝ. Qđ videre cupiūt ſpūs celoꝝ. Nos ab oī macula purga vicioꝝ. Atqꝫ nos ꝯſortio iūge beatoꝝ. Salue nr̄a gl̄a in hac vita dura, Labili ac fragili cito tranſitura, Nos ꝑducat ſupis felix hec figura ad vidēdū faciē q̄ eſt xp̄i pura. Eſto nobis q̄s veꝝ adiuuamē. Dulce refrigeriū atqꝫ ꝯſolamē Ut nobis nō noceat hoſtile grauamē. Sic fruamur req̄e oēs dicāt amē. ℣. Adoramus te xp̄e ⁊ bñdicimꝰ tibi. ℟. Qꝛ ꝑ ſctā3 crucē tuā redem̄. mūdū.

Deus q̄ nobis famulis tuis lumine vultus tui ſignatis ad inſtantiā beate veronice imaginē ſudario impreſſā relinquere voluiſti: ꝑ paſſionē ⁊ crucē tuā tribue nobis q̄ſumꝰ / vt ita nūc in terris per ſpeculū ī enigmate venerari ⁊ adorare teip̄m valeamꝰ: vt tunc facie ad faciē ſuꝑ nos iudicē ſecuri videamꝰ te xp̄m dñm noſtrū. Amen.

¶ Paſſio dñi noſtri Jeſu chriſti Secundū Johannem.

In illo tẽpoꝛe. Appꝛehẽdit pilatus ieſum: ⁊ flagellauit eum. Et milites plectẽtes coꝛonã de ſpinis impoſuerũt ſuper caput eiꝰ: et veſte purpurea circundederũt eũ. Et veniebant ad eũ: ⁊ dicebãt. Aue rex iudeoꝝ. Et dabant ei alapas: expuentes in eũ. Et acceperũt arũdinẽ: et ꝑcutiebãt caput eiꝰ. Suſceperunt autẽ milites ieſum: et baiulans ſibi crucẽ: exiuit in eũ (q̄ dicit̃ caluarie) locũ: et ibi crucifixerunt eũ: ⁊ cũ eo alios duos hinc et inde mediũ autẽ ieſum. Poſtea ſciens ieſus oia que vẽtura erant: dixit. Sitio. Et acceperũt ſpongiam plenam aceto/et hyſopo circũponentes obtulerũt oꝛi eiꝰ. Et cũ guſtaſſet: noluit bibere/ſed dixit. Cõſummatũ eſt. Et inclinato capite: emiſit ſpm̃. Et ſtatim terra tremuit: et ſol obſcuratꝰ eſt: ⁊ petre ſciſſe ſunt et monumenta aperta ſunt: et qui doꝛmierãt ſurrexerunt. Que cum vidiſſet centurio: dixit. Vere filius dei erat iſte. Tandẽ vnꝰ militũ lãcea latꝰ eiꝰ aperuit: ⁊ ꝯtinuo exiuit ſanguis ⁊ aqua. Et qui vidit teſtimonium perhibuit: et ſcimus qꝫ verum eſt teſtimoniũ eius. Oꝛemus.

Deus qui manꝰ tuas/ et pedes tuos/ ⁊ totũ coꝛpꝰ tuũ pꝛo nobis pctõꝛibꝰ in ligno crucis poſuiſti: ⁊ coꝛonã ſpineã a iudeis in deſpectu tui ſacratiſſimi nõis ſuꝑ caput tuũ impoſitã ſuſtinuiſti/ ⁊ quinqꝫ vulnera ꝑ nobis pctõꝛibꝰ in ligno crucis paſſus fuiſti: da nobis hodie ⁊ quotidie vſum penitẽtie/ abſtinẽtie/ patientie/ humilitatis/ caſtitatis/ lumẽ/ ſenſum ⁊ intellectũ et purã cõſcientiã vſqꝫ in finẽ. Per te ieſu xp̃e ſaluatoꝛ mundi. Qui.

¶ Innocẽtiꝰ papa. ij. cõceſſit [illegible] bus hãc oꝛõnẽ ſequẽtẽ deuote dicẽtibus quattuoꝛ milia dieꝝ indulgẽtiaꝝ.

Laus honoꝛ et gloꝛia/ et gratiarũ actio: ſit tibi ꝓ ſacratiſſimo vulnere dextre manꝰ tue dñe ieſu chꝛiſte. Per hoc ſacrũ vulnus remitte michi oĩa peccata que vnq̃ erga te feci quinqꝫ ſenſibus meis: et oĩa pctã quecũqꝫ contra te deliqui cogitatione/ locutione/ opere/ in negligentia tui ſerui=

tij/in delectatione pꝛaua/doꝛmiendo vel vigilando/ſponte vel neſcienter. Et per venerabilem paſſionem tuā da michi piiſſimā moꝛtē tuam et ſacratiſſima vulnera tua digna memoꝛia recolere/et te donāte coꝛpoꝛis mei moꝛtificatione tibi gratias exhibere. Amen.

Laus honoꝛ ⁊ glīa ⁊ grārū actio ſit tibi ꝓ ſacratiſſimo vulnere ſiniſtre manus tue ſuauiſſime ieſu. Per hoc ſacrū vulnus miſerere mei: ⁊ q̄cq̄d tibi diſplicet in me dignare mutare. Da michi victoriā ꝯtra oēs nequiſſimos: vt tua ꝟtute valeā eos ſupare. Et ꝑ amariſſimā moꝛtē tuā libera me ab oib⁹ ꝑiculis p̄ſentiꝫ vite ⁊ future/⁊ fac me dignum gratia tua in regno tuo. Amen.

Laus honoꝛ et gloꝛia ⁊ gratiarū actio ſit tibi ꝓ ſacratiſſimo vulnere dextri pedis tui melliflue ieſu. Per hoc ſacrum vulnus cōcede michi dignā penitentiam agere pꝛo pctīs meis. Et ꝑ piiſſimam moꝛtē tuā te ſuppliciter dep̄coꝛ vt me famulū tuū dieb⁹ ac noctibus voluntate tua cuſtodias: ⁊ ab omī aduerſitate anime ꝙ coꝛpoꝛis eripias: aīam meā in die tremēda in tuā fidem ⁊ miām ſuſcipias/ et ad gaudia eterna perducas. Amen.

Laus honoꝛ et gloꝛia et gratiarum actio ſit tibi pꝛo ſacratiſſimo vulnere ſiniſtri pedis tui piiſſime ieſu. Per hoc ſacrum vulnus cōcede michi veniā ⁊ plenā indulgentiā peccatoꝛum meoꝛum: vt te ſuccurrēte merear iudicium vltionis euadere. Et per ſanctiſſimam moꝛtē tuā te depꝛecoꝛ piiſſime domine ieſu chꝛiſte vt ante diem exitus mei ſacramentum dulciſſimi coꝛpoꝛis et ſanguinis tui cum vera coꝛdis contritione/ intima peccatoꝛum cōfeſſione/ et perfecta penitentia/ et caſtitate mentis ꝙ coꝛpoꝛis digne merear percipere: ⁊ ſcī ſacrati olei vnctione ad eternam ſalutem peruenire. Amen.

Laus honoꝛ ꝙ glīa et gratiarū actio ſit tibi ꝓ ſacratiſſimo vulnere lateris tui benigniſſime ieſu. Per hoc ſacrū vulnꝰ ꝙ ꝓpter hāc ſacratiſſimā miē tue largitatē/ quā in apertione lateris tui oſt̄diſti/te deprecoꝛ piiſſime ieſu: vt ſicut per baptiſmū ab oꝛiginali pcc̄ō me mūdaſti ſic ꝑ precioſiſſimū ſanguinē tuū (q̇ hodie toto oꝛbe terrarū immolat̄ ⁊ ſumit̄) liberes me ab oib⁹ malis preteritis p̄ſētib⁹ et futuris. Et ꝑ ſacratiſſimā moꝛtem tuā da michi fidē rectā / ſpem firmā/ charitatēq; perfectā: vt te toto coꝛde/tota aīa/totaq; ꝟtute diligam. Cōfirma me in oib⁹ bonis operib⁹: ⁊ da michi foꝛtē perſeuerātiā i tuo ſeruitio: vt tibi perfecte placere valeam hic et ſine fine. Amen.

Saucia dn̄e ieſu xp̄e coꝛ meū vulneribus tuis ſctis: et ſāguine tuo ſacratiſſimo mentē meā iebꝛia: vt quocūq; me vertā: te ſuꝑ me ſemꝑ videā crucifixū ⁊ quicq̄d inſpexero mihi tuo ſacratiſſimo ſāguine appareat rubꝛicatū: vt ſic tot⁹ i te tēdēs/nichil p̄ter te valeā intueri. Qui viuis ⁊ regnas de⁹. Per.

¶ Sequuntur quinq; deuotiſſime oꝛones ad quinq; plagas domini noſtri ieſu chꝛiſti dicende ante crucifixum genibus flexis.

Ave vulnus lateris nr̃i ſaluatoris. Ex quo fluxit fluminis fons atq̃ cruoris. Medicina miſeris eſto nũc dolorꝫ. Sana ſimul criminis plagã ⁊ erroris. Aue plaga lateris larga ⁊ fecũda. Laua multitudinis ſordes ⁊ emũda. Ne ledat i inferis tuos mors ſecũda Sꝫ in viſu numinis ſiat mẽs iocunda. Pat̃ nr̃. Aue maria. Credo in deũ.

¶ Oratio deuota de plagis christi.

Ave caput xp̃i gratũ duris ſpinis coronatũ/nos cõſerua ne peccatũ pene ducat ad reatũ. Aue dextera manus xp̃i ꝑforata plaga triſti nos ad dexterã iube ſiſti quos per mortẽ redemiſti. Aue palma ieſu leua ſic ſiniſtra manu ſeua nos ab omni malo leua qđ ꝑduxit mater tua. Aue latus lanceatũ de quo fluxit flumẽ gratũ: prebe nobis commeatũ ad eterne vite ſtatum. Aue vulnus dextri pedis cor contritum pie ledis dum ad illud ſepe redis eſto nobis ſpes mercedis. Aue plaga leue plãte qua virtutũ creſcunt plãte nos ab hoſte ſupplãtãte tuearis poſt et ante. Aue tota denuda ta caro xp̄i flagellata:nos cõſerua ne pctã vita priuent nos btã. Morce ieſu ꝑamara quã tuliſti crucꝫara fac nos frui luce clara/ĩ qua viuis in gloria. Amen.

¶ De ſcto eraſmo

Sancte eraſme martyr ieſu chriſti qui die dominico deo oblatus fuiſti:et de eo magnam leticiã ſuſcepiſti. Suſcipe hanc orationem pro ſalute corporis mei / et anime mee:vt deus per tuam orationẽ dignetur michi tribuere victum et veſtitum/in hora mortis mee veram cõfeſſionem/contritionem/et ſalutare ſacramẽtum cum vnctiõe olei ſancti q̄ in bonis perſeuerantiam cum fide et intentione recta q̄ ſint ad laudẽ et honorẽ nois dei ⁊ tui:ad meã autem conſolationẽ. Modo ſancte eraſme tibi cõmendo corpꝰ meũ/et aiammeam/vt deus per tuam orationem dignetur michi tribuere gratiam. Et commendo tibi omne conſilium meum/omnes actus meos / et omnia michi ſubiecta/vt eruas me ab oibus inimicis meis viſibilibus/et inuiſibilibus/qui michi cupiunt aduerſari / vt non poſſint michi nocere in aliquo: vel vllum damnum inferre anime mee / vel corpori meo turpiter vel doloſe occulte ſeu manifeſte. Quia tibi deus promiſit vt quicunq; nomen tuum inuocauerit / quicquid petierit firmiter impetrabit. Suſcipe me ſancte eraſme in tuā ſanctā fidē ⁊ gratiā: ⁊ cōſerua me ab oī malo ꝑ hos octo dies: et preſta michi illos peragere cū recta fide ⁊ oī ꝓſperitate et gratia ad finem vite mee: vt non proficiat in me vlla inimicorum volūtas tibi ad laudē et honorē: michi autē ad conſolationē et gratiam. Tibi ſācte eraſme commendo corpus meū et aīam meam / ⁊ omnes michi in cōfeſſione ⁊ oratione vel conſanguinitate coniūctos et oēs actus meos: vt viuā cū oī ꝓſperitate pace et gaudio nunc ⁊ in ꝑpetuum. amē. ℣. Ora pro nobis glorioſe martyr eraſme. ℟. Vt tecū regnū poſſideamus celeſte. Oremꝰ.

Preſta q̄s oṗs deus vt qui bti eraſmi martyris tui atq; pōtificis mēoriā agimꝰ: eiꝰ ītercessiōe in tuo amoꝛe roboꝛemur: et ab om̄i aduerſitate ſaluemur. p.

Who ſo euer ſayth this prayer folowynge in the worſhyp of god and ſaynt Rocke/ ſhall not dye of the peſtylēce by the grace of god.

Raphael archangel⁹ ad beatū Rochū. An.

Confeſſoꝛ dei venerāde obtinuit i celis deprecatio tua: vt q̄ deinceps i afflictione deuote ad te clamauerint ab oī epydimie ac peſtis periculo tuis meritis protin⁹ liberent̄. ℣. Oꝛa p̄ nobis btē roche. ℟. Ut digni efficiamur. Oꝛatio.

Omnipotens ſempiterne de⁹: q̄ precibus et meritis beatiſſimi rochi cōfeſſoꝛis tui quādā peſtē hoibus gn̄alē reuocaſti / p̄ſta ſupplicibus tuis: vt q̄ pro ſimili peſte reuocanda ſub tua ꝯfidūt fiducia ipſi⁹ glorioſi cōfeſſoꝛis tui precamine ab ipſa peſte epydimie/ ⁊ ab oī ꝑturbatione liberemur. P.

Oꝛatio ad ſanctū iacobū maioꝛem. An.

O lux et decus hiſpanie: ſctiſſime iacobe apoſtole: q̄ inter apl'os primatū tenes/ primus eoꝝ martyꝛio laureatus. O ſingulare p̄ſidium q̄ me ruiſti videre redēptorē nr̄m adhuc moꝛtalē ĩ deitatē trāſfoꝛmatū:exaudi p̄ces ſeruoꝝ tuoꝝ:⁊ ĩtercede pꝛo noſtra omniumq; ſalute alla. ℣. Oꝛa pꝛo nobis beate iacobe. ℟. Ut digni efficiam̄. Oꝛemus.

PRotectoꝛ in te ſperātiū deus familiam tuā ꝓpiciꝰ reſpice:et per beatum apl̄m tuū iacobū a cunctis eā aduerſitatibus potentie tue bꝛachio defende. Per. Alia an̄. Gaude felix tota hiſpania digna deo cantās pꝛeconia. Sed tu magis gaude galica: tanti patris dotata copia. Et tu fecunda hyria pange tui dulcis ſolennia. ℣. Oꝛa pꝛo nobis beate iacobe. ℟. Ut digni efficiamur pꝛomiſſ. Oꝛemus.

DEus cuiꝰ diſpoſitiō ē mirabili coꝛpꝰ bti iacobi ⁊ ebedei apoſtoli tui de hieroſolymis ad hyſpaniā trāſlatū:et in cōpoſtella glorioſe ſepultū eſt:cōcede nobis q̄s/ vt eiꝰ meritis et pꝛecibꝰ poſt huiꝰ vite exiliū ĩ celeſti hierl̄m collocemur. P. ¶ De ſancto anthonio. An̄. O anthoni paſtoꝛ ĩclyte q̄ cruciatos reficis/ moꝛbos ſanas et deſtenis:ignis calorem extiguis:pie pater ad dñz:ora ꝓ nobis miſeris. ℣. Ora pro nobis beate pater anthoni. ℟. Vt digni. Oratio.

Deus q̄ concedis obtētu beati anthonij cōfeſſoris tui morbidū ignē extingui:et mēbris egris refrigeria p̄ſtari:fac nos q̄s / ipſi⁹ meritis et precib⁹ a gehēne incēdijs liberatos/itegros mēte et corpore tibi feliciter in glia p̄ſentari. Per. De ſancta anna. ãn. Celeſte beneficiū ītroiuit in annā per quā nobis nata eſt maria ꝟgo. ℣. Ora pro nobis beata anna. ℟. Vt digni efficiamur. Oratio.

Deus qui beate anne tantam gratiā donare dignatus es: vt beatiſſimam matrem tuam in ſuis glorioſiſſimo vtero portare meruit: da nobis per interceſſionem matris et filie tue ꝓpiciatiōis abūdantiam: vt quarū cōmemorationem pio amore amplectimur / earum precibus ad celeſtem patriā peruenire mereamur. Per te ieſu chriſte ſaluator mundi. Qui.

De ſancta barbara. ãn.

Gaude barbara beā summe pol
lēs in doctrina āgeli mysterio
Gaude virgo deo grata/q̄ bapti-
stam imitata es/in vite stadio.
Gaude cum te visitauit christ⁹ vi-
ta:⁊ curauit plagas actu proprio.
Gaude quia meruisti impetrare/
quod petisti dante dei filio.
Gaude nanq̄ eleuata es in celo:⁊
velata nobili martyrio.
Te laudātem familiā trahe post
te ad gloriā finito exilio. ℣. Ora ꝓ
nobis beata barbara. ℟. Ut digni
efficiamur ꝓmissionib⁹ christi. Or.

Intercessio quesum⁹ dn̄e bea-
te barbare virginis ⁊ marty-
ris tue ab omni aduersitate nos ꝓ
tegat:vt per ei⁹ interuētū/glorio-
sissimū sacrosancti corporis ⁊ san-
guinis dn̄i nr̄i iesu christi sacramē
tum ante diem exitus nostri per ve
ram penitētiam/et purā confessio-
nem percipere mereamur. Per eū
dē dn̄m nr̄m iesum xp̄m filiū tuum
Qui tecū viuit ⁊ regnat in vnitate
spūssancti deus. Per oīa secl̄a seclorū.

¶ In festo natiuitatis beate
marie virginis. Antiphona.

ttenis:ignis caloꝛem extiguis:pie pater ad dñz:oꝛa ꝓ nobis miſeris. ℣. Oꝛa pꝛo nobis beate pater anthoni. ℟. Vt digni. Oꝛatio.

Deus q̄ concedis obtētu beati anthonij cōfeſſoꝛis tui moꝛbidū ignē extingui:et mēbꝛis egris refrigeria ꝑſtari:fac nos q̄s / ipſiꝰ meritis et pꝛecibꝰ a gehēne incēdijs liberatos/itegros mēte et coꝛpoꝛe tibi feliciter in gl̄ia ꝑſentari. Per.

De ſancta anna. an. Celeſte beneficiū itroiuit in annā per quā nobis nata eſt maria ꝟgo. ℣. Oꝛa pꝛo nobis beata anna. ℟. Vt digni efficiamur. Oꝛatio.

Deus qui beate anne tantam gratiā donare dignatus es: vt beatiſſimam matrem tuam in ſuo gloꝛioſiſſimo vtero poꝛtare meruit: da nobis per interceſſionem matris et filie tue ꝓpiciatiōis abūdantiam: vt quarū cōmemoꝛationem pio amoꝛe amplectimur / earum pꝛecibus ad celeſtem patriā peruenire mereamur. Per te ieſu chꝛiſte ſaluatoꝛ mundi. Qui.

De ſancta barbara. an.

Gaude barbara beã ſumme pollẽs in doctrina ãgeli myſterio
Gaude virgo deo grata/q̃ baptiſtam imitata es/in vite ſtadio.
Gaude cum te viſitauit chꝛiſt⁹ vita: ⁊ curauit plagas actu pꝛopꝛio.
Gaude quia meruiſti impetrare/ quod petiſti dante dei filio.
Gaude namq; eleuata es in celo: ⁊ velata nobili martyꝛio.
Te laudãtem familiã trahe poſt te ad gloꝛiã finito exilio. ℣. Oꝛa ꝓ nobis beata barbara. ℟. Ut digni efficiamur ꝓmiſſionib⁹ chꝛiſti. Oꝛ.

Interceſſio queſum⁹ dñe beate barbare virginis ⁊ martyris tue ab omni aduerſitate nos ꝓtegat: vt per ei⁹ interuẽtũ/ gloꝛioſiſſimũ ſacroſancti coꝛpoꝛis ⁊ ſanguinis dñi nři ieſu chꝛiſti ſacramẽtum ante diem exitus noſtri per veram penitẽtiam/et purã confeſſionem percipere mereamur. Per eũ dẽ dñm nřm ieſum xp̃m filiũ tuum Qui tecũ viuit ⁊ regnat in vnitate ſpũſſci deus. Per oĩa ſc̃la ſcloꝝ.

¶ In feſto natiuitatis beate marie virginis. Antiphona.

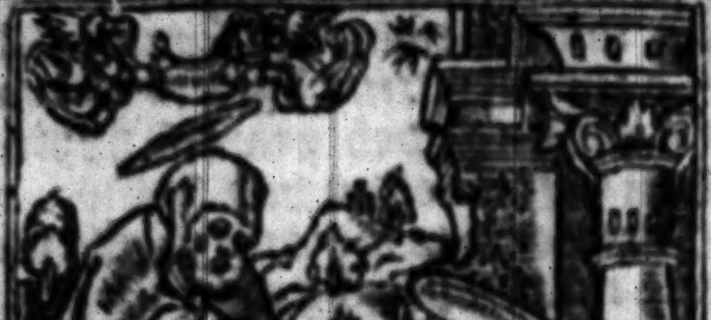

Natiuitas tua dei genitrix virgo gaudiũ annũciauit vniuerſo mundo: ex te em̃ ortꝰ eſt ſol iuſticie xp̃s deꝰ noſter: q̃ ſoluẽs maledictionẽ/ dedit benedictionẽ: et cõfundens mortẽ/donauit nobis vitã ſempiternã. ℣. Dilexiſti iuſticiã ⁊ odiſti iniquitatem. ℟. Propterea vnxit te deus in eternum. Oremus.

Famulis tuis q̄s dn̄e celeſtis grē mun⁹ impartire: vt q̄bus btē Marie virginis part⁹ extitit ſalutis exordiū/natiuitatis ei⁹ votiua ſolennitas pacis tribuat incrementū. Per eūdē xp̄m dn̄m nr̄m.

¶ Sequitur orō deuotiſſima de ſeptē verbis q̄ dn̄s ieſ⁹ in cruce pendens dixit. Et q̄cūqꝫ eā deuote quotidie dixerit genib⁹ flexis/nō moriet̄ ſine ꝯfeſſione/nullus hoſtis viſibilis neqꝫ inuiſibilis ei nocere poterit illa die: et glorioſiſſimam virginem mariam videbit ante diem exitus ſui in auxilium ſibi.

Domine ieſu xp̄e q̄ ſeptē verba ī vltimo vite tue in cruce pēdēs dixiſti: et voluiſti: vt ſemꝑ illa ꝟba ſacratiſſima in memoriā haberem⁹: rogo te ꝑ virtutē illoꝝ ſeptē verboꝝ/ vt michi parcas quicq̄d ego peccaui aut cōmiſi in ſeptē pc̄tis mortalib⁹/aut ex illis ꝓcedētib⁹: ſcilicet ſuꝑbia/inuidia/ira/accidia/luxuria / auaricia/ gula. Dn̄e ſicut tu dixiſti. Pr̄ ignoſce crucifigētib⁹: fac vt amore tuo parcā oīno cunctis michi mala facientibꝰ. Dn̄e ſicut tu dixiſti latroni. Hodie mecum eris in paradiſo. Fac me ita viuere vt in hora mortis mee dicas michi: hodie mecū eris in paradiſo. Domine ſicut tu dixiſti mr̄i tue. Mulier ecce filius tuꝰ. Deinde dixiſti diſcipulo. Ecce mater tua. Fac vt mr̄i tue me ſociet amor tuus/ ⁊ charitas tua. Domine ſicut tu dixiſti. Hely hely lamazabathant: quod ſignificat / Deꝰ meus/ Deus meus: vt quid dereliquiſti me? Fac me dicere in omni tempore tribulationis et anguſtie mee / pater miſerere mei peccatoris: adiuua me rex meꝰ ⁊ Deꝰ meꝰ/ qui me proprio ſanguine redemiſti. Domine ſicut tu dixiſti. Scio/ ſcilicet ſalutem aīarū ſanctarū (q̄ in limbo fuerunt) aduentū tuum expectantiū: fac vt ego ſemꝑ ſitiā te/ diligam te fontē aque viuētis/ fontē eterni luminis: curā ad te toto deſiderio cordis ad amandū te. Domine ſicut tu dixiſti. Pater in manus tuas commendo ſpiritum meū. Fac me in obitu meo perficte viuere: vt poſſim tibi dicere: in manus tuas dn̄e commendo ſpm̄ meū: recipe me venientē ad te: qꝛ nūc cōſtituiſti tempus meū. Dn̄e ſicut tu dixiſti. Cōſummatum eſt: quod ſignificat dolores & labores/ quos pro nobis miſeris peccatoribus ſuſtinuiſti tam finiri: fac vt audire merear illam dulciſſimam vocē tuam: veni amica mea & dilecta mea: quia iam diſpoſui petitiones tuas conſummare: veni mecum vt ſedeas cum angelis meis et ſanctis in regno meo epulari / iocundari / commemorari / per infinita ſeculorum ſecula. Amen.

¶ Incipit roſarium beate marie virginis.

Suſcipe roſarium virgo deauratum Jeſu per cōpendium vita decoratum. Aue maria gratia plena dominus tecum: benedicta tu in mulieribus et benedictꝰ fructꝰ vētris tui ieſꝰ. Amē.

Quem virgo carēs vicio de flamine concepiſti: dū gabrieli nūcio humilime conſenſiſti. Aue maria grā.

Quo impregnata citi⁹ cognatam viſitaſti: iohannemqꝫ celerius i vẽtre ſanctificaſti. Aue maria.

Quem in ciuitate bethleem letãter genuiſti: neqꝫ dolorem aliquem gignendo pertuliſti. Aue maria.

Quem regis dauid genere mox natum adoraſti: ac vagientem vbere virgineo lactaſti. Aue maria.

Quẽ ſui pãni faſciis ꝯſtrictũ reclinaſti: ⁊ ſuis obſequiis te totã mãcipaſti. Aue. Quẽ magno cũ tripudio angeli laudauerunt: pacẽqꝫ cũ gaudio in terris cecinerunt. Aue.

Quem paſtorẽ omnium paſtores cognouerũt: dũ in preſepe dominũ iacentem inuenerunt. Aue maria.

Qui iuxta ritum hominis paſſus circunciſionẽ: dulcis ieſu nominis accepit impoſitionẽ. Aue maria.

Qui a trib⁹ regib⁹ feruẽter adoratur/ magniſqꝫ munerib⁹ decenter veneratur. Pater noſter. Aue ma.

Qui die quadrageſima in templo preſentaſti: ac moyſi legitima ſpõtanea ſubiſti. Aue maria.

Quem herodem fugiens egypto adduxiſti: tandem inde rediens ad nazareth veniſti. Aue maria.

Quem ad feſtum tranſiens dolēter perdidiſti: ſed mox tēplū adiēs gaudenter reperiſti. Aue maria.

Quē manuū ꝑ opa ſollicite nutriſti: ⁊ ī etate tenera ī oib⁹ ꝓuidiſti. Aue. Quē ioꝛdanis flumine iohānes baptizauit/ ⁊ agnoſcēs noīe digito monſtrauit. Aue maria.

Quem ſathanas aſtutijs tripharie tentauit: ſed ſaluatoꝛ verſutijs pꝛudenter obuiauit. Aue maria.

Qui tuo pꝛo oꝛaculo aquam in vinum mutauit: in quo ſuos miraculo diſcipulos confoꝛtauit. Aue ma.

Qui obſeſſos plurimis demonibus ſaluauit: ac infirmos varijs languoꝛibus curauit. Aue maria.

Qui lazarum cū filio vidue ſuſcitauit: puellam cum pꝛodigio ad vitam reuocauit. Aue maria.

Qui cum peccatoꝛibus frequenter manducauit: hiſqꝫ penitentib⁹ pctā relaxauit. Pater nr̄. Aue ma.

Cui⁹ pedes lachꝛymis peccatrix irrigauit: dolenſqꝫ ex intimis veniam impetrauit. Aue maria.

In monte thaboꝛ defoꝛis q̄ moꝛ

tranſfiguratur: ⁊ glorioſi corporis maieſtas declaratur. aue maria.

Cum palmis celebriter in vrbem quem duxerunt: veſpere ſed turpiter vacuum dimiſerunt. aue ma.

In cena qui nouiſſima pedes ſuo eum lauit: eſcaq; nobiliſſima cum ſanguine cibauit. aue maria.

In orto mēte anxia prolixe q̄ orauit: ⁊ aqua pre triſticia cū ſanguine ſudauit. aue maria

Quē viri maleſici crudelit̄ vixerūt ãneq; pōtifici ligatū adduxerūt. aue

Vultū cuius turpibus ſputis maculabant: et pugnorum ictibus dure verberabant. aue maria.

Quem pylati ſedibus damnandū preſentabant: atq; falſis teſtibus doloſe accuſabant. Aue maria.

A iudeis exhibitum herodes quē immiſit: ſed per deſpectum habitum vt fatuum remiſit. aue maria.

Quem indutum purpurea colūne alligatū: corona pūgit ſpinea/ flagellis verberatū. Pater nr̄. aue.

Quem confoſſum vulneribꝰ mille ſubſannauerunt: ac crucifige vocibus iudei conclamauerunt. aue.

Ut reum quem ſceleris pylatꝰ cōdemnauit: crucis lignum humeris proprijs baiulauit. aue maria.

Caluarie quē veſtibꝰ loco exuerūt & manꝰ cū pedibꝰ cruci affixerūt. a.

Pro ſuis tortoribus attēte hic p̄cabatur: dum crucis doloribus extenſus tenebatur, aue maria.

Qui latroni oīa crimina dimiſit: ac paradiſi gaudia illico ꝓmiſit. a.

Qui iohāni diſcipulo te matrem commendauit: quem tibi in patibulo in filium donauit, aue maria.

Qui ſe relictum omnibꝰ dum p̄ri q̄rebatur: inimicorum vocibꝰ turpiter blaſphematur. aue maria.

Qui dum exhauſtis viribus ſitio clamauit: fel et acetū faucibus miles propinauit, aue maria.

Qui prophetarum editha conſummans paſſione: primi parentis debita perſoluit ratione, aue maria.

In manus p̄ris tradidit ſpm̄ precioſum: alta voce dum edidit cāticū doloroſum. Pater nr̄. aue ma.

Crucis mortem ſubiens in pace obdormiuit: electos eripiens infernum introiuit, aue maria.

Satales latus domini lancea pforauit hinc aqua iuncta ſanguini abunde emanauit. Aue maria.

Cuius corpus ſanctiſſimũ de cruce receperunt: et ſepulchrum mundiſſimum eidem aptauerunt. Aue.

Qui ꝟtute ꝓp̄a a morte reſurrexit: atq̄ a triſtitia diſciplos erexit. Aue. Sup̄ celoꝝ ſydera aſcēdit virtuoſe: atq̄ in patris dextera reſidet glorioſe. aue maria.

Qui penthecoſtes in die ſpiritum ſanctũ miſit apoſtolis pro pignore ſicut ante promiſit. aue maria.

Qui te ſuper ethera potēter exaltauit: et in ſua dextera decenter collocauit. Aue maria.

Propter mundi ſcelera qui iudex eſt ventur⁹: ſingulorum opera ſtrēnue diſcuſſurus. Aue maria.

Otra q̄ ſupplicia eſt reprobis datur⁹: ſed electis gaudia eterna collaturus. Aue maria.

Oratib⁹ roſariũ aureũ tue mr̄is ieſu fac ꝓpitiũ vul'tũ tui pr̄is. Amē Pater nr̄. Aue maria. Credo i deū.

℣. In oī tribulatiōe et anguſtia. ℟

Succurrat nobis virgo maria. Or.

Interueniat pꝛo nobis qs dñe iesu xpe nūc & in hoꝛa moꝛtis apud tuā clemētiam beata virgo maria mater tua: cuius ſacratiſſimā animā in hoꝛa tue paſſionis doloꝛis gladi⁹ pertrāſiuit: et in reſurrectione tua ingēs gaudiū letificauit Per te ieſu chꝛiſte ſaluatoꝛ mūdi. Qui cum patre & ſpū ſctō viuis et regnas de⁹. Per omnia ſecula ſeculoꝛum. Amen. Oꝛatio.

O Dñe Jeſu xpe pater dulciſſime rogo te amoꝛe illi⁹ gaudij qđ dilecta mater tua habuit quādo te vidit/ & ei apparuiſti in illa ſacratiſſima nocte paſche: & p gaudium qđ habuit qñ te vidit gloꝛificatum diuinitatꝫ claritate: depꝛecoꝛ te quaten⁹ me illumines ſeptē donis ſpiritus ſcti: vt tuam voluntatē implere valeam omnibus dieb⁹ vite mee. Amen. Pater noſter. Aue ma.

Quicunqꝫ oꝛationē ſequentē deuote dixerit/ pꝛomerebit. xl. milia annoꝛum indulgentiarum. Et per tot dies videbit beatam virginē mariam ante diem exit⁹ ſui: per quot annos continuauerit.

Ave dn̄a ſcā maria mē dei: regina celi/ porta paradiſi/ dn̄a mundi/ lux ſempiterna/ imperatrix inferni/ ſingularis ꝛ pura/ tu es virgo/ tu ꝯcepiſti ieſū xp̄m ſine pcc̄ō/ tu peperiſti creatorē/ redēptorē/ ac ſaluatorem mundi in quo non dubito Ora pro me ieſum dilectum filium tuum: libera me ab omnib⁹ malis/ et ora pro peccatis meis. Amen.

¶ Sequitur oratio multū deuota ante ſanctam cōmunionē dicenda.

O Fons toti⁹ mīe qui nunq̄ manare ceſſas: veni hodie et tribue aīe mee egrote carnē tuā deuote ſumere/ ꝛ precioſum ſanguinem tuum bibere. Nō qꝛ iuſt⁹ ſū/ ſ3 peccator: qꝛ nō eſt op⁹ ſanis medicus/ ſed male habētib⁹. O vera caritas in qua eſt eterna felicitas. O ſpes vnica aīe mee: aufer a me oēs iniq̄tates meas: vt pura mēte merear intrare ad ſcā ſāctoꝝ. Te expectat coꝛ meū/ imple deſideriū qđ in me miſiſti vbi ih̄e voluiſti. Tu⁹ ſum ego xp̄e: noli me derelinq̄re alieno. Dextera tua ſp̄ me ꝑueniat/ ꝛ ab oī malo defendat. O dn̄e veni: cui ego mi ſcerrim⁹ peccaui. Obliuiſcere pctã mea ꝑ quib⁹ effudiſti ſãguinẽ tuũ. Ueni dulciſſime deus da michi cibũ ſalutis eterne. Ueni hoſtia immaculata libera me a morte eterna. Ueni infirmorꝝ medicus/ueni ieiunantiũ cib⁹. Ueni dñe viſita domũ iſtã noĩ tuo dedicatã: et ecce venio ad te quẽ toto corde deſidero: ad quẽ tota mẽtis intẽtiõe aſpiro. quẽ totis viſcerib⁹ amplector: cui⁹ corpus ⁊ ſanguinẽ accipere cupio: vt ſemꝑ in me maneas: ⁊ i euũ nõ me dimittas o dulciſſime pr̃. amẽ.

¶ Oratio poſt ſanctam communionem dicenda.

Anima chriſti ſanctifica me. Corp⁹ xp̄i ſalua me. Sãguis chriſti inebria me. Aqua lateris xp̄i laua me. Splendor vultus chriſti illumina me. Paſſio chriſti conforta me. O bone ieſu exaudi me. In vulneribus tuis abſconde me. Ab hoſte maligno defende me. In hora mortis mee voca me/protege me/et pone me iuxta te: vt cum ſanctis angelis tuis in ſecula ſeculorum laudem te. amen.

¶ Quicunq3 deuote dixerit iſtam oratiõe habebit tria milia dierũ indulgẽtiaꝝ criminaliũ pccõrum: et viginti milia dierũ venialium: a domino Johanne papa.xxij. vt in antidotario anime habetur.

¶ Oratio poſt communionem.

Hec ſunt cõuiuia q̃ tibi placẽt: que nobis orphanis in mẽoriam tue dilectionis reliquiſti. O pr̄is ſapientia/ nat⁹ de virgineq̃ non dedignat⁹ es venerabile corp⁹ tuum tangi et ſumi a me indigno peccõre: q̃d tibi digne reddã ꝑ oĩbus q̃ retribuis michi. Si enĩ totius mundi merita in vnum fuerint ꝯgeſta: non valerẽt tue dignationi aliquaten⁹ comparari. Grãs ergo ago tibi dñe ieſu xp̄e/ fili dei viui/ rex regum et dñs dominãtiũ. Grãrum actiones ꝑ poſſe fragilitatis mee tue tremẽde maieſtati ac immenſe pietati piiſſime ieſu refero ꝙ ſacro corpore tuo: et ſanguinem meã animã nimis aridã dulciter refecisti. Rogo te vt quicqd in me viciosũ tue volũtati cõtrariũ inuenit: cõmunione hui⁹ sacramenti fũdit⁹ euacuetur: et cor meũ dignũ scti spũs habitaculum ꝑparetur. Et dulcissime iesu sit hoc sacramẽtũ corporis ⁊ sanguinis tui suauitas ⁊ dulcedo aĩe mee: sal⁹ et sanctitas in oĩ tẽtatione: pax ⁊ gladiũ in oĩ tribulation et lumẽ et virtus in oĩ verbo et opere: solamẽ et tutela finalis in morte. Amen.

This prayer shewed our lady to a deuout persone/ sayenge that this golden prayer is the moost swetest and acceptablest to me and in her perynge she haddo this salutayon and prayer wryten prayer with letters of golde in her brest.

Aue rosa sine spinis: tu quã pater in diuinis maiestate sublimauit/ et ab oĩ ve purgauit. Maria stella dicta maris tuo nato illustraris luce clara deitatis qua refulges cunctis natis. Gratia plena te perfecit paraclipt⁹/ dum te fecit vas diuine bonitatis et totius pietatis. Dñs tecum miro pacto verbo vite carne facto opere trinitatis conditoris/o q̄ dulce vas amoris. Benedicta tu in mulieribus hoc teſtatur omnis tribus celi cantur te beatam ſuper omnes exaltatam. Et benedictus fructus ventris tui: quo nos dona ſemper frui/et per hoc p̄ſens ſeculum/⁊ poſt mortem in eternum, Hunc virgo ſalutis cēſum tue laudis gratū p̄ſum. Corde tuo ſume pia: clemens dulcis o maria, amen, Pater nr̄, aue maria.

¶ Who that ſayth deuoutly this ſhorte prayer dayly ſhall not departe, oute of this worlde without penaunce and miniſtracyon of the holy ſacramēt the wiche was ſhewed by an aungell vnto ſaynt Bernarde.

Ave maria ancilla ſācte trinitatis. Aue maria filia ſēpiterni patris. Aue maria ſponſa ſpiritus ſancti. Aue maria mr̄ dn̄i noſtri ieſu chriſti. Aue maria ſoror angelorū. Aue maria p̄miſſio prophetarū. Aue maria regina p̄triarchar̄. Aue maria magiſtra euangeliſtarū. Aue maria doctrix apoſtolorū.

Aue maria confoꝛtatrix martyrū. Aue maria fons et pulchꝛitudo cōfeſſoꝛū. Aue maria dec⁹ et coꝛona ꝟginū. Aue maria ſalus et cōſolatrix viuoꝝ ⁊ moꝛtuoꝝ. Mecū ſis in oībus tentationibus: tribulationibus/neceſſitatibus/anguſtijs et infirmitatibus meis. Et impetra michi veniā delictoꝛū meoꝛum: et maxime in hoꝛa exitus mei non deſis michi o piiſſima virgo maria. amen. Pater noſter. Aue maria.

Oure holy fader bonifaci⁹ pape of Rome hath graunted vnto all tha that ſay deuoutly this prayer. C. dayes of pardon.

AVe maria alta ſtirps lilij caſtitatis. Aue pꝛofunda viola vallis humilitatis. Aue lata roſa cāpi diuine charitatis. Aue abyſſalis fons oīs gratie/ ⁊ miſericoꝛdie: celi ros fructifer oīs diuine ſuauitatis et deuotionis. amē. Pater noſter. Aue maria.

¶ An other deuout prayer to our bleſſyd lady. Oratio

O Domina glīe/ o regina leticie/ o fons pietatis/ o vena mīe/

ſãctitatis libertas/o iocũditatis amenitas/o ſplendoꝛ celi/o dulcedo paradiſi/o dña ãgeloꝝ/o ſanctorũ leticia/o ꝟginũ gemma/o felix et beata : tibi dña mea virgo maria hodie ꝯmẽdo totũ corp⁹ ⁊ aiaꝫ meam : quinqꝫ ſenſ⁹ corpoꝛis mei omnia facta mea moꝛtẽ meã:cũ ſis benedicta ineternũ et vltra:cũ filio tuo dño nr̃o ieſu chꝛiſto. Qui cũ pr̃e ⁊ ſpũ ſctõ viuit ⁊ regnat i ſcl'a ſeculoꝝ. amẽ. Pater nr̃, Aue maria

¶ A deuout prayer of the .vij. ſorowes of our bleſſyd lady. Oro.

Aue dulcis mr̃ xp̄i : que dolebas coꝛde triſti:te docẽte ſymeone de dire moꝛtis mucrone. Sis memoꝛ huius doloꝛis nunc ⁊ in omnibus hoꝛis:fac me pie memoꝛari penam moꝛtis tui chari. Aue maria.

Aue dulcis mater xp̄i q̃ i egyptũ fugiſti filiẽ vbi notis carebas ⁊ laboꝛo tabeſcebas Nũc q̃ſo ſis exilij tui memoꝛ ac filij:da te michi et filiũ tuum poſt hoc exilium. aue mo.

Aue dulcis mater chꝛiſti:que dolebas coꝛde triſti:natum requirẽs inclytum tribus diebus perditū. Pro hac tua meſtitia fac me in ei⁹ gratia/inuentum per te pleniter p̄ſeuerare iugiter. Aue maria.

Aue dulcis mr̄ chriſti: que dolēs & flēs vidiſti: captum: vinctum: dire ceſū: plenum probriis dulcē ieſum. Hui⁹ memor triſticie mater miſericordie: a demonis inſidiis ſerua me et opprobriis. Aue maria

Aue dulcis mr̄ xp̄i: q̄ dolēs & flēs vidiſti: cruci nexū ſpecioſū / ieſum factū ceu leproſum. Per dolorē hūc tā fortem: et per nati tui mortem: in hora mortis vltima aſſis michi clariſſima. Aue maria.

Aue dulcis mr̄ xp̄i/ q̄ de cruce ſuſcepiſti vlnis ieſum iam mortuum/plorum plena fletuum. Vlnis tue clementie/foueto mater gratie: cū omnib⁹ fidelibus: ſolamina poſcentibus. Aue maria.

Aue quo poſt mortem chriſti/dolendo ſepe vidiſti/cuncta loca martyrii eius/plena ſupplicii. Ob penas quas ſuſceperas / iſta loca cum videras/da ſic poſt tranſitoria michi locum in gloria. Aue maria.

In honoꝛe nunc tantoꝝ ceteroꝝ ꝗ doloꝛū quos ꝓ nato coꝛde/ vᷣgo vnq̄ ꝑtuliſti/ meā tibi miſeriā cō mittēs ſerua aīam ſemꝑq; ſis doloꝛibus dulcis adiutrix oībꝰ. O clemēs. O pia. O dulcis virgo maria. amen. Pater noſter. aue maria.

¶ Oꝛatio ad imaginē coꝛpoꝛis xp̄i

Conditoꝛ celi et terre rex regū/ et dn̄s dominātiū/ q̄ me de nichilo feciſti ad imaginē et ſimilitudinē tuā: ⁊ de pꝛopꝛio tuo ſanguine redemiſti. Quē ego pctōꝛ nō ſum dignꝰ noīare: nec innocare nec coꝛde cogitare. Te ſuppliciter dep̄coꝛ ⁊ humiliter exoꝛo vt clemēter reſpicias me ſeruū tuū nequā. Et miſerere mei q̄ miſertus fuiſti mulieri chananee ⁊ marie magdalene: q̄ peꝑciſti publicano/ ⁊ latroni in cruce pēdēti. Tibi ꝯfiteoꝛ pat̄ piiſſime pctā mea: que ſi volo abdere nō poſſum tibi dn̄e. Parce michi xp̄e: qꝛ ego pauper multū offendi te in ſup̄bia/ auaritia/ gula/ luxuria/ in vana gloꝛia/ in odio/ in accidia/in adulteriis/in furto in mendatio/in blasphemia/in ioco/in risu/in verbis ociosis/in auditu/in gustu/in tactu/cogitando/loquendo/operando:et in oībus modis ī quibus ego fragilis homo et pctōꝛ peccare potui. Mea culpa/mea culpa/mea maxima culpa. Ideo dep̄coꝛ tuā clemētiā q̄ de celo pꝛo mea salute descēdit:q̄ dauid a peccati lapsu erexisti. Parce michi dn̄e/parce michi xp̄e/qui petro te neganti pepcisti. Tu es creatoꝛ meꝰ/⁊ adiutoꝛ meꝰ/plasmatoꝛ meꝰ ⁊ redēptoꝛ meꝰ/gubernatoꝛ meꝰ ⁊ pater meꝰ/dn̄s meus/deus meꝰ/⁊ rex meus. Tu es spes mea/fiducia mea/gubernatio mea/auxiliatio mea/consolatio mea/et foꝛtitudo mea/defēsio mea/⁊ liberatio mea/vita mea/salꝰ mea/⁊ resurrectio mea. Tu es firmamētū meū/⁊ refugiū meū/lumē ⁊ desideriū meū/adiutoꝛiū meū et patrociniū meū. Te dep̄coꝛ ⁊ rogo adiuua me ⁊ saluꝰ ero/guberna me/⁊ defende me/cōfoꝛta me/⁊ cōsola me/confirma me/letifica me/illumina me/et visita me/suscita

me moꝛtuū/qꝛ factura ⁊ opus tuū
ſū/dn̄e ne deſpicias. Famulus ⁊ ſer
uus tuꝰ ſum: Quis malus/Quis in=
dignꝰ ⁊ peccatoꝛ. Sed qualiſcunqꝫ
ſiue ſim bonꝰ/ſiue malꝰ ſemꝑ tuꝰ ſū
Ad quē ego fugiā: niſi ad te vadā?
Si tu me eijcis/quis me recipiet?
Si tu me deſpicis: q̄s me aſpiciet?
Et recognoſce me indignū ad te fu
gientē Quis ſimdilis ⁊ immūdus: qꝛ
ſi vilis ⁊ immūdus ſū: potes me mū
dare. Si cecꝰ ſū/potes me illuiare.
Si infirmꝰ ſum/potes me ſanare.
Si moꝛtuꝰ ⁊ ſepultꝰ ſū/potes me
reſuſcitare: qꝛ maioꝛ eſt pietas tua
q̄ impietas mea. Plꝰ potes dimit
tere/q̄ ego ꝯmittere: ⁊ plꝰ parcere
q̄ ego pc̄tōꝛ peccare. Nō ergo reſpi
cias dn̄e: neqꝫ attendas multitudi
nem iniq̄tatū meaꝝ: ſꝫ ſcd̄m multi
tudinē miſerationū tuarū miſere=
re mei/⁊ ꝓpiciꝰ eſto michi miſerri
mo pc̄tōꝛi. Dic aīe mee/ſalꝰ tua ego
ſum/q̄ dixiſti. Nolo moꝛtē pc̄tōꝛis:
ſꝫ magis vt viuat ⁊ ꝯuertat. Cōuer
te me dn̄e ad te: ⁊ noli iraſci cōtra
me. Depꝛecoꝛ te clemētiſſime pr̄ ꝑ
miām tuā: ſupplico ⁊ exoꝛo/⁊ ꝓdu=

cas me ad bonū finē/ad verā penitētiā/purā ɔfeſſionē/⁊ dignā ſatiſfactionē oim pctōꝝ meoꝝ. Amen.

Salutatio ad beatā ꝟginē mariā.

Ave fuit prima ſalus
Qua vincitur hoſtis malus
Remordet culpa noxia
Juua nos aue maria.
Maria dum ſalutaris
Ab angelo ſic vocaris
Nomen tuū demonia
Repellit: aue maria.
Gratia ſancti ſpiritus
Fecundauit te penitus
Gratiarū nunc premia
Da nobis: aue maria.
Plena tu es virtutibus
Pre cunctis celi ciuibus
Virtutes et auxilia
Preſta nunc: aue maria.
Dominus ab initio
Deſtinauit te filio
Tu es mater et filia
Prefelix: aue maria.
Tecum letantur angeli
Et exultant archangeli
Celi celorum curia
O dulcis: aue maria.

Benedicta ſemper eris
In terris et in ſuperis
Tibi nullus in gloria
Compar eſt/aue maria
Tu cum deo coronaris
Et veniam ſeruis paris
Fac nobis detur venia
Precibus aue maria.
In gentes mouent prelia
Mundus caro demonia
Sed defende nos o pia
O clemens aue maria
Mulieribus omnibus
Repleris ſummis opibus
Reple nos tua gratia
Egentes: aue maria.
Et poſt partum velut prius
Virgo manens et filius
Deſcendit ſicut pluuia
In vellus: aue maria.
Benedictus ſit filius
Adiutor et propitius/
Adiutrix et propitia
Sis nobis aue maria
Fructus tuus tam amauit
Ꝙ in te nos deſponſauit
Vt parentum opprobria
Deleret. aue maria.

Ventris clauſtrum baiulauit
Jeſum qui nos foꝛde lauit
Hunc exoꝛes voce pia
Pꝛo nobis: aue maria.
Qui viroꝛis ſpeculum
Clarifica hoc ſeculum
Vitioꝛum flagitia
Purga nos: aue maria.
Jeſus ſaluatoꝛ filius
Perducat nos ſuperius
Vbi regnas in gloꝛia
Meritis/aue maria.
Amen eſt finis ſalutis
Aperiens vocem mutis
Aperi nobis maria
Celi poꝛtas ⁊ gaudia, amē. ℣. Oꝛa
p̄ nobis ſctiſſima dei genitrix. ℟.
Vt digni efficiamur p̄miſ. xp̄i. Oꝛ.

Famuloꝝ tuoꝝ tuoꝝ q̄s dn̄e delictis ignoſce: vt q̄ tibi placere de actib⁹ nr̄is nō valem⁹/ genitricis filij tui dn̄i nr̄i ieſu xp̄i interceſſiōe ſaluemur. Per eundē dn̄m nr̄m ieſū xp̄m filiū tuū. Qui tecum viuit ⁊ regnat i vnitate ſ. ſ. de⁹. p.

¶ Ad beatam virginem mariam.

Saluto te ſancta virgo maria domina celoꝛumqꝫ regina/ ea ſalutatione qua te ſalutauit gabriel angel⁹ dicens. Aue gratia plena dñs tecum: benedicta tu in mulieribus et benedictus fructus ventris tui. Rogo te ergo ꝑ illud gaudiū/ qđ habuiſti in illa hora qua cōcepiſti dominum noſtrum ieſum chriſtū/ vt letifices cor meum ī hora defunctionis mee: ſubuenias michi tam in corpore ꝙ̄ in anima et non dimitte me perdi ꝓpter nimia peccata mea: ſed ſubuenias michi in omnibus neceſſitatibus meis. amen.

¶ Has videas laudes: qui ſacra virgine gaudes.
Et venerando piam: ſtudeas laudare mariam
Virginis intacte cum veneris ante figuram
Pretereundo caue: ne taceat aue.
Inuenies veniā: ſic ſalutādo mariā

¶ Salue

Salue virgo virginū ſtella matutina Sordidoꝝ criminum vera medicina. Conſolatrix hominum qui ſunt in ruina. Precib⁹ p̄cantium mater te inclina.

Regina

Regina regnātiū ꝟgo puellaris
Peperiſti filiū mater ſingularis
Sacratū palatium dei conuocaris
Diuinum auxiliū nobis largiaris

Miſericoꝛdie

Fons miſericoꝛdie dici meruiſti
Atq̧ mater gratie quādo cōcepiſti
Summū regē gr̃ie quē poſt pepiſti
Largitoꝛē venie quādo cōtuliſti.

Vita

Vita via veritas eſt de te nata
Et ſꝫ virginitas reſtat illibata
Nā tua humilitas fuit operata.
Qō in te diuinitas eſſet incarnata

Dulcedo

Dulcedo dulcedinis fruct⁹ bñdict⁹
Vētris tui virginis agn⁹ dei dict⁹
Cui⁹ vnda ſāguinis hō derelictus
Lot⁹ labe criminis ē/ꝗ demō vict⁹

Et ſpes noſtra

Et ſpes nr̃a ſolida es ꝟgo maria
Virga ieſſe floꝛida vt in eſaia
Roꝛe celi madida dicit pꝛophetia
Pulchꝛa vt nix cādida dei mr̄ pia.

Salue

Salue lux fideliū fulgēs vt auroꝛa
Que eſt pl̄chꝛa ſupꝛa liliū ⁊ decoꝛa

Omne qđ eſt noxiū tolle ſine mora
Et dei auxiliū ꝓ nobis implora.
Ad te
Ad te clamāt miſeri meſtū ꝯſolati
Nobis aures apͥ pectoris ſacrati
Ut a fauce inferi per te liberati
Conſequamur liberi viā tui nati.
Clamamus
Clamam⁹ deuoti⁹ ad te ſuſpirātes
Et affectuoſius te pie precantes
Dele qđ interi⁹ male cogitantes
Geſſim⁹ exterius opere precantes
Exules
Exules exilio omnes ſumus dati
Pro parentis vicio gloria priuati
Paradiſū gaudio et orbitati
Tuo benficio ſumus reparati.
Filij
Filij ſuſpiriū prodere coguntur
Mūdi ꝑ miſeria ꝑ quā inuoluūtur
Ad dānata vicia ſepe dilabuntur
Sed miſericordia tua fulciuntur.
Eue.
Eue lapſ⁹ intulit dānū deſperatū
Et a nobis abſtulit gaudiū beatū
Qđ poſt euā ꝯtulit ꝟbū incarnatū
Quādo mortē ſuſtulit deleuit pctm̄
Ad te

Ad te clamāt iugit̃ tui famulātes
Et in te fideliter hoies ſperātes
Juuamē huiliter tuū imploꝛātes
Quos miſericoꝛditer audias clamantes.

Suſpiramus

Suſpiramꝰ fletibꝰ (nr̄is ꝑ pc̄tis)
Et multꝭ gemitibꝰ (ꝓ nos ꝑpetratꝭ)
Sꝫ in te ꝯfidimꝰ mater pietatis
Vere penitētibꝰ veniā da gratis.

Gementes

Gemētes recolimꝰ mala retroacta
Que iniq̄ geſſimꝰ mente nō coacta
Sed in te ꝯfidimꝰ maria intacta
Vt a te q̄ petimꝰ ſint i nobis facta.

Et flentes

Et flētes doloꝛibꝰ mēte verecūda
Lumen noſtris coꝛdibus infunde fecunda
Vitioꝝ ſoꝛdibꝰ nos benigne mūda
Jūge nos celeſtibꝰ maria iocunda

In hac valle

In hac valle miſera multum tenebꝛoſa
Hoim ſunt genera plurimū fetoſa
Nam eoꝝ coꝛpoꝛa ſunt contagioſa
Pꝛopt̃ facta ſcelera: ⁊ oppꝛobꝛioſa

Lachrymarum

Lachꝛymaꝝ riuuli nõ ꝓfluũt vel aq̃
Qui ſenes ⁊ puuli ⁊ plebs vnaq̃q;
Timeat/ qđ emuli q̃rãt circũquaq;
Et fraus hui⁹ ſecli trahat vſq̃quaq;

Eia ergo

Eia ergo dirige ad te nr̃as mẽtes
Atq; lapſos erige/ ꝯfoꝛta tremẽtes
Et errantes coꝛrige te pie q̃rẽtes.
Miſeros nos dirige in te ꝯfidẽtes.

Aduocata

Aduocata libera coꝛã ſaluatoꝛe
Poſtulat pꝛopera tu ꝯſueto moꝛe
Ac ꝓ gẽte miſera benigno fauoꝛe
Natũ tuũ mitiga materno amoꝛe.

Noſtra

Noſtra ſpes fideliũ ſẽꝑ fuit talis
Semꝑ erit oĩm mater virginalis/
Vt nobꝫ nõ noceat demõ ĩfernalis
Pꝛotegat nut̃at ac foueat ſub alis

Illos tuos miſericoꝛdes
oculos ad nos ꝯuerte.

Illos pios oculos ⁊ miſericoꝛdes
ꝯuerte ad famkoſi bono diſcoꝛdeſ
Et ad malũ ſedulos foꝛti⁹ ꝯcoꝛdes
Nr̃e carnis ſtimlos deleas ⁊ ſoꝛdes

Et ieſum bñdictũ fructũ

Ieſũ vnigenitũ fructũ benedictũ
Mõſtra nobis iclytũ piũ ⁊ nõ fictũ

Per quā gen⁹ ꝑditū/a demōe dictū
Datū in interitū/reuixit inuictum

Ventris tui

Uētris tui viſcera ieſū portauerēt
Et beata vbera ipſum lactauerūt
Cui iudei vulnera dira intulerunt
Etiā poſt verbera cruci tradiderēt

Nobis poſt hoc exiliū oſtēde.

Nobꝫ poſt hoc exiliū bēignū oſtēde
Jeſum tuū filiū: et nobis impende
Verū patrociniū: et magnū extēde
Cū nos ad iudiciū ducemur defēde

O clemens.

O clemēs clemētia ſūme bonitatꝫ
Adonay filia flos virginitatis
Virginum letitia ſcala caritatis
Dei plena gratia fons humilitatꝫ.

O pia

O pia piiſſima regina celorum
Camera digniſſima ſalus pploꝝ
Virgo prudētiſſima gēma ꝯfeſſoꝝ
Atq; iocundiſſima laus aploꝝ.

O dulcis

O dulcꝫ dulciſſima ſuꝑ faui melle
Colūba caſtiſſima carēs omī felle
Mat̄ benigniſſima iuxta nr̄m velle
Tu cūcta fediſſima a nobis repelle

Maria.

Maria eximia natum depꝛecare
Vt quicunqꝫ oia hec vult recitare
In tui memoꝛia/teqꝫ collaudare
Dignet᷑ i glīa ſua collocare. Amē.

℣ Oꝛa ꝑ nobis ſctā dei genitrix. ℟ Vt digni efficiamur ꝓmiſſio. x. Oꝛ.

Deus q̄ de beate marie virginis vtero verbū tuū angelo nunciāte carnē ſuſcipere voluiſti: pꝛeſta ſupplicibꝰ tuis: vt q̄ vere eā dei genitricē credimꝰ: eiꝰ apud te interceſſionibꝰ adiuuemur. Per eū dē dn̄m noſtrū ieſum xp̄z filiū tuū. Qui tecū viuit ꝛ regnat in vnitate ſpūs ſcti deꝰ. Per oia ſcła ſcłoꝝ.

De nominibus dei.

Omnipotens ✠ dn̄s ✠ xp̄s ✠ meſſyas ✠ ſothes ✠ emmanuel ✠ ſabaoth ✠ adonay ✠ vnigenitꝰ ✠ via ✠ vita ✠ manꝰ ✠ homouſion ✠ ſaluatoꝛ ✠ alpha ꝛ ω ✠ fōs ✠ oꝛigo ✠ ſpes ✠ fides ✠ charitas ✠ oꝛa ✠ agnꝰ ✠ ouis ✠ vitulus ✠ ſerpens ✠ aries ✠ leo ✠ vermis ✠ pꝛimus ✠ nouiſſimus ✠ rex ✠ pat ✠ filius ✠ ſpūſſanctus ✠ ego ſum qui ſum ✠ creatoꝛ ✠ eternꝰ ✠ redēptoꝛ ✠ trinitas ✠ vnitas ✠ clemēs ✠ caput ✠ otheotheos ✠ tetragrāmaton. Iſta noia me pꝛotegāt et defendāt ab oi aduerſitate plaga ⁊ infirmitate coꝛpoꝛis ⁊ aie plene liberent: et aſſiſtant michi i auxiliū. Iſta noia regū videlicet Iaſpar Melchioꝛ Balthaſar: ⁊ duodecim apoſtoli dñi nr̄i ieſu xp̄i: quoꝝ noia ſunt hec. Petrus. Paulꝰ. Andꝛeas Iacobꝰ. Philippꝰ. Iacobꝰ. Simon Thadeus. Thomas. Bartholomeꝰ Et quatuoꝛ euāgeliſte quoꝝ nomina ſunt hec Marcus. Matheus. Lucas. Iohānes/ michi aſſiſtant in oibus neceſſitatibꝰ meis: ac me defēdant ⁊ liberēt ab oībus periculis/ tentationibꝰ/ ⁊ anguſtiis coꝛpoꝛis et aie: et ab vniuerſis malis p̄ſentibꝰ/ pꝛeteritis ⁊ futuris/ me cuſtodiāt nunc ⁊ in euum. Amē. Oꝛemꝰ.

O Dñe ieſu xp̄e in tuam pꝛotectionē me indignū famulum tuum/ vel famulā tua N. hodie et omni tempoꝛe cōmitto in ꝓtectionem angeloꝛum: et archāgeloꝝ: in pꝛotectionem apoſtoloꝛum et pꝛophetarū/martyꝝ/ꝯfeſſoꝝ/⁊ ꝟginū et in ꝓtectione oīm ſcõꝝ tuoꝝ tali cõmiſſiõe qua ꝯmiſiſti ſanctā virginē mariā matrē tuā ſcõ iohanni euāgeliſte in cruce taliter me indignū famulū tuū vel famulā tuam N. hodie ⁊ oī tpe cuſtodire/bñdicere/protegere ⁊ ſaluare digneris/a ſubitanea ⁊ improuiſa morte: ⁊ ab oib⁹ fantaſmate diabolico: et ab oibus hoſtib⁹ malis viſibilib⁹ ⁊ inuiſibilib⁹. amē. ¶ A deuout prayer.

O My ſouerayne lorde Jeſu the very ſone of almygthy god ⁊ of the mooſt clene ⁊ glorious vyrgyn mary that ſuffred the bytter deth for my ſaue ⁊ all mankynde vpon good fryday ⁊ roſe agayne the thyrde daye. I beſeche the lorde haue mercy vpō me that an wretched ſynner but yet thy creature/⁊ for thy ꝓcious paſſiō ſaue me and kepe me frō all peryllis bothe bodyly ⁊ gooſtly: and ſpecyally from all thyngꝭ that myght tourne thy diſpleaſure ⁊ with all my herte. I thanke the mooſt mercyfull lorde for thy grete mercyes that thou

haſt ſhewed me in the greate dangers that I haſte ben in/as wel in my ſoule/as in my body and that thy grace and endles mercy hath euer kept me ſpareth me & ſawed me fro the hour of my byrth vnto this tyme. I beſeche the lord ẏ thy mercy may kepe me for the alway and I crye the mercy with all my hole herte for my grete offences & for my grete vnkyndneſſe & for all my wretched and ſynfull lyfe and that I can not lede my lyfe as the ſeruaunt. I crye the mercy.

Deus ꝓpicius eſto michi peccatori vel peccatrici. ¶ I thanke the alſo with all my hert and my mooſt gracyous lord for the benefytes & grace that thou haſt giuen me ſoo largely in thys worlde before many other creatures whiche haue a thouſande tymes deſerued better thā I but mooſt gracyous lord I cōfeſſe & knowlege verly that all it cometh of the wherfore with all my hert. I thanke the & all the worſhyp the prayſynge and the thāke be to the & to none other.

Non nobis domine non nobis: ſꝫ nomini tuo da gloriam.

Adonay dn̄e de⁹ magne rex admirabilis: qui dediſti ſalutē in man⁹ ſancte virginis: et per vterum/ & ꝑ viſcera dulciſſime matris tue: & ꝑ illud dulciſſimū corpus tuū quod ex ea ſumpſiſti/ exaudi ꝓces meas et imple deſiderium meum in bonum/ et libera me ab omni tribulatione et anguſtia et a morte ſubitanea et omnibus inſidiis/ et ab omnib⁹ michi nocentibus/ et a linguis iniquis & doloſis/ et ab oīb⁹ malis preſentibus / preteritis / et futuris. Amen.

Veſpere per aduentū de ſctā maria vſq3 ad vigiliam natiuitatis domini. Super pſos. ā. Prophete predicauerūt naſci ſaluatorem de virgine maria. pſ. Letatus ſum. Ad te leuaui. Niſi quia dominus. Qui cōfidunt. In conuertendo dominus.

Feria tertia quando iſti pſalmi dicūtur ad veſperas de die: tūc ad veſperas de ſancta maria dicātur iſti pſalmi ſequentes. Pſalm⁹. cix.

Dixit dñs domino meo: sede a dextrꝭ meis. Donec ponā inimicos tuos scabellū pedū tuoꝝ. Uirgā virtutis tue emittet dominꝰ ex syō: dñare ī medio inimicoꝝ tuoꝝ. Tecū ꝓncipiū in die virtutis tue ī splēdoꝛibꝰ sctōꝝ: ex vtero añ luciferū genui te. Iurauit dñs ꝛ nō penitebit eū: tu es sacerdos ī eternū secūdū oꝛdinē melchisedech. Dñs a dextris tuis: cōfregit ī die ire sue reges. Iudicabit in nationibus implebit ruinas: conquassabit capita ī terra multoꝝ. De torrente in via bibit: ꝓpterea exaltabit caput. Gloria patri. Psalmus.

Confitebor tibi dñe ī toto coꝛde meo: ī cōsilio iustoꝝ ꝛ congregatione. Magna opa dñi: exquisita ī oēs volūtates eiꝰ. Confessio et magnificentia opꝰ eiꝰ: ꝛ iusticia eius manet in seclm̄ seculi. Memoriā fecit mirabiliū suoꝝ misericoꝛs ꝛ miseratoꝛ dominus: escā dedit timentibus se. Memoꝛ erit in seclm̄

teſtamenti ſui: virtutē operū ſuoꝝ
annunciabit populo ſuo. Ut det il
lis hereditatē gentiū: opera manu
um eius veritas et iudicium. Fi=
delia oīa mādata eius confirmata
in ſeculum ſeculi: facta in veritate
⁊ equitate. Redēptionē miſit dñs
populo ſuo: mādauit in eternum te
ſtamentū ſuum. Sanctum et terri=
bile nomē eius: initium ſapientie
timoꝛ domini. Intellectus bo=
nus omnibus facientibus eum:
laudatio eius manet in ſeculum
ſeculi. Gloꝛia patri et filio. Ps. cxi.
Beatus vir q̄ timet dñm: i mā=
datis eius volet nimis. Po=
tēs in terra erit ſemen eiꝰ: genera
tio rectoꝝ benedicetur. Gloꝛia et
diuitie in domo eius: ⁊ iuſticia eiꝰ
manet i ſeculum ſeculi. Exoꝛtum
eſt in tenebꝛis lumen rectis: miſe
ricoꝛs et miſeratoꝛ et iuſtus. Io=
cūdus homo qui miſereꝛ et cōmo=
dat diſponit ſermones ſuos in iu=
dicio: qꝛ in eternum nō cōmouebiꝛ
In memoꝛia eterna erit iuſtus:
ab auditione mala non timebit.
Paratum coꝛ eiꝰ ſp̄are in dño/cō=

firmatū eſt coꝛ eiꝰ non cōmouebitur donec deſpiciat inimicos ſuos. Diſperſit dedit pauperibus: iuſticia eius manet in ſeclm ſeculi/ coꝛnu eius exaltabit i gloꝛia. Pctōꝛ videbit et iraſcitur dentibus ſuis fremet ⁊ tabeſcet: deſiderium peccōꝛū peribit. Glia pri. Ps. De pꝛofundis. Ps. Memēto dn̄e dauid. Cap̄m.

Ecce virgo cōcipiet et pariet filiū/ et vocabit nomē eiꝰ emanuel: butyꝛū et mel comedet vt ſciat repꝛobare malū/ et eligere bonū. Deo grā. Hyꝰ. Aue maris ſtella. ℣. Diffuſa eſt gratia i labijs tuis. ℟. Pꝛopterea bn̄dixit te deus in eternū. An̄. Ne timeas maria/ inueniſti grām apud dn̄m: ecce concipies et paries filium alla. Ps. Magnificat. Oꝛo. Concede nos famulos. Memoꝛia de reliquijs. An̄. Coꝛpa ſanctoꝝ in pace ſepulta ſūt/ ⁊ viuēt noīa eoꝝ i eternū. Ps. Beati q̄ habitāt i domo tua domine. ℟m. In ſecula ſeculoꝛum laudabunt te. Oꝛatio.

Propiciare q̄s dn̄e nobꝫ famulis tuis ꝑ ſctōꝝ tuoꝝ (quoꝝ reliq̄e in vniuerſali cōtinent eccl'ia) merita glorioſa: vt eoꝝ pia interceſſione/ab oib⁹ ſemꝑ ꝓtegamur ad ũs. per. ¶ Hec ſequēs oro de reliquijs dicat̄ ad matutinas tm̄. Or.

Preſta q̄s o̅ps de⁹: vt ſctē dei genitricis ſemꝑ v̄ginis marie/⁊ ſctōꝝ tuoꝝ (quoꝝ reliq̄e i vniuerſali cōtinentur eccleſia) merita nos vbiqꝫ ꝓtegāt: quaten⁹ eoꝝ p̄cib⁹ trāq̄lla pace in tua iugiter laude letemur. Per. Mēoria de oibus ſctis p' aduētū. Añ. Ecce dñs veniet et oēs ſcti ei⁹ cū eo: et erit in die illa lux magna alla. ℣. Ecce apparebit dñs ſuꝑ nubē cādidā. ℟. Et cū eo ſanctorum milia. Oratio

Conſcientias nr̄as q̄s dñe viſitādo purifica: vt veniēs ieſ⁹ xp̄s fili⁹ tu⁹ dñs noſter cū oib⁹ ſanctis paratā ſibi in nobis inueniat manſionē. Qui cū pa. ¶ De pace. Añ. Da pacē dñe. Or. De⁹ a quo ſancta ¶ Ad matutinas dr̄ hec ſequēs or.

Deus auctor pacis et amator quē noſſe viuere cui ſeruire regnare eſt: ꝓtege ab oibus impugnatiōibus ſupplices tuos: vt qui in defenſione tua cōfidim⁹: nulli⁹ hoſtilitatis arma timeam⁹. Per. ¶ Ad cõpletoriũ. An. Beã es maria que credidiſti: qm̃ pficietur in te q̃ dicta ſunt tibi a dño. Ps. Uſq₃quo. Judica. Sepe. Dñe nõ eſt. Cpm. Sicut cinnamomũ. Hy⁹. Uirgo ſingu. ℣. Elegit eam. An. Ecce ancilla domini: fiat michi ſecundum verbum tuũ. Ps. Nũc dimittis. Or. Gratiã. ¶ Ad matutĩ. Inuitatoꝛ. Aue maria. Ps. Uenite. Hy⁹. Quem terra põ. ¶ Feria ſcḋa ⁊ quinta. An. Benedicta tu. Ps. Dñe dñs nr̃. Celi enarrãt. Domini eſt terra. ℣. Specie tua. ¶ Fer. iiii. ⁊. vi. ã. Specie. Ps. xliiii.

Eructauit coꝛ meum verbum bonum: dico ego opera mea regi. Lingua mea calamus: ſcribe velociter ſcribentis. Specioſus forma pꝛe filijs hominum/ diffuſa eſt gratia in labijs tuis: ꝓpterea benedixit te deus in eternũ Accingere gladio tuo ſup femur tuum: potentiſſime. Specie tua et pulchꝛitudine tua: intende pſpere procede et regna. Pꝛopter veritatem et manſuetudinem et iuſticiã: et deducet te mirabiliter dextera tua. Sagitte tue acute: ppl̄i ſub te cadent ĩ coꝛda inimicoꝛũ regis. Sedes tua deus in ſeculum ſecli: virga directionis virga regni tui. Dilexiſti iuſticiã ⁊ odiſti iniquitatem: pꝛopterea vnxit te deus deus tuus oleo leticie pꝛe conſoꝛtibus tuis. Myꝛrha et gutta et caſia a veſtimentis tuis a domibus eburneis: ex q̃bus delectauerunt te filie regum in honoꝛe tuo. Aſtitit regina a dextris tuis: in veſtitu deaurato/circũdata varietate. Audi filia ⁊ vide et iclina aurem tuã: ⁊ obliuiſcere ppl̃m tuũ et domum patris tui. Et concupiſcet rex decoꝛẽ tuũ: qm̃ ipſe eſt dñs de⁹ tu⁹ et adoꝛabunt eũ. Et filie tyꝛi in muneribus vultũ tuum depꝛecabuntur: omnes diuites plebis. Omnis gloꝛia eius filie regis abintus in fimbꝛijs aureis: circumamicta varietatibus. Adducẽtur regi ṽgines poſt eã: pꝛoxime ei⁹ afferent̃ tibi. Afferent̃ in leticia ⁊ exultatiõe: adducẽt̃ in tẽplũ regis. Pꝛo pꝛ̃ibus tuis nati ſunt tibi filij: con ſtitues eos pꝛicipes ſuꝑ oẽȝ terrã. Memoꝛes erũt nois tui dñe: in oi gñatione et gñatione. Pꝛopterea ppl'i ꝯfitebũtur tibi ieternũ: et i ſeculum ſeculi. Gloꝛia. ps. lxv.

DEꝰ noſter refugiũ et virtꝰ adiutoꝛ in tribulationibꝰ q̃ inuenerunt nos nimis. Pꝛopterea nõ timebimꝰ dũ turbabitur terra: et trãſferẽtur montes i coꝛ maris. Sonuerũt et turbate ſunt aq̃ eoꝝ: conturbati ſũt mõtes i foꝛtitudine eius. Fluminis ipetꝰ letificat ciuitatẽ dei: ſctificauit tabernaculũ ſuũ altiſſimꝰ. Deꝰ i medio eiꝰ nõ ꝯmouebit: adiuuabit eã deus mane diluculo. Conturbate ſunt gentes: ⁊ iclinata ſũt regna dedit vocẽ ſuã/mota eſt terra. Dñs ꝯtutũ nobiſcum: ſuſceptoꝛ nr̃ deꝰ iacob. Venite et videte opera dñi: q̃ poſuitꝰ ꝓdigia ſuꝑ terrã. Auferens bella vſq3 ad finẽ terre/arcũ ꝯteret ⁊ ꝯfringet arma: ⁊ ſcuta ꝯburet igni. Uacate ⁊ videte qm̃ ego ſũ deꝰ exaltaboꝛ i gẽtibꝰ: ⁊ exaltaboꝛ i t'ra. Dñs ꝯtutũ nobiſcũ: ſuſceptoꝛ nr̃e deꝰ iacob. Gl'ia. ps. 86

Fundamēta eiꝰ ī mōtibꝰ ſctis diligit dñs poꝛtas ſyon: ſup oīa tabernacula iacob. Gloꝛioſa dicta ſunt de te: ciuitas dei. Memoꝛ ero raab: ⁊ babylonis ſcientiū me. Ecce alienigene ⁊ tyꝛꝰ: et populus: ethiopū hi fuerūt illic. Nūquid ſiō dicet hō ⁊ hō natus eſt in ea: et ipſe fūdauit eam altiſſimus. Dominus narrabit in ſcripturis populoꝛum: et pꝛincipū hoꝛum qui fuerunt in ea. Sicut letantium omnium: habitatio eſt in te. Gloria. an. Specie tua et pulchꝛitudine tua / intende pꝛoſpere ⁊ pꝛocede et regna. ℣. Diffuſa eſt gr̃a. ¶ Feri. iiij. et ſabbato ā. Gaude ma. ā. xcv

Cantate dño canticū nouū: cantate dño oīs terra. Cantate dño et benedicite noī eius: annūciate de die in diem ſalutare eius. Annunciate īter gentes gloꝛiam eius: in oībus ppl'is mirabilia eiꝰ. Qm̄ magnus dñs ⁊ laudabilis nimis: terribilis eſt ſup oēs deos. Qm̄ oēs dij gētiū demonia: dñs aūt celos fecit. Confeſſio ⁊ pulchꝛitudo ī cōſpectu eiꝰ: ſctimonia ⁊ magnificētia i ſctificatiõe eiꝰ. Afferte dño patrie gētiū/afferte dño gloriā et honorē: afferte dño gloriā noĩ eiꝰ. Tollite hoſtias ⁊ introite i atria eiꝰ: adorate dñm in atrio ſctõ eiꝰ. Cõmoueat̄ a facie eius vniuerſa terra: dicite in gentibus qꝫ dominꝰ regnauit. Et enī correxit orbē terre qui nõ cõmouebitur: iudicabit populos in equitate. Letētur celi ⁊ exultet terra/cõmoueat̄ mare ⁊ plenitudo eius: gaudebūt campi et oia q̃ i eis ſūt. Tunc exultabūt oia ligna ſiluarū a facie dñi qꝫ venit: qm̄ venit iudicare terram. Iudicabit orbē terre in eq̃tate: et pplos i veritate ſua. Gl'ia. ps. xcvi.

Dominꝰ regnauit exultet terra: letent̄ inſule multe. Nubes ⁊ caligo in circuitu eius: iuſticia ⁊ iudiciū correctia ſedis eius. Ignis an̄ ipſm̄ p̄cedet: et inflāmabit in circuitu inimicos eius. Alluxerunt fulgura eius orbi terre vidit: ⁊ cõmota eſt terra. Montes ſicut cera fluxerūt a facie dñi: a facie dñi om̄is terra. Annunciauerunt celi iuſticiā eius: et viderunt

omnes ppl̄i gloꝛiā eiꝰ. Cōfundan
tur oēs q̄ adoꝛāt ſculptilia: ⁊ q̄ glo
riantur in ſimulachꝛis ſuis. Ado
rate eū oēs angeli eiꝰ: audiuit ⁊ le
tata eſt ſyon. Et exultauerūt filie
iude: ꝓpter iudicia tua dn̄e. Quo
niam tu dn̄s altiſſimꝰ ſuper oēm terram
nimis exaltatus es ſuꝑ oēs deos.
Qui diligitis dn̄m odite malum/
cuſtodit dn̄s aīas ſāctoꝝ ſuoꝝ: de
manu pctōꝛis liberauit eos. Lux
oꝛta eſt iuſto: ⁊ rectis coꝛde letitia
Letamini iuſti in dn̄o: ⁊ cōfitemini
mēoꝛie ſctificatiōis eius. Gl'ia p̄
Cantate dn̄o canticū nouū: q2
mirabilia fecit. Saluauit ſi:
bi, dextera eiꝰ: ⁊ bꝛachiū ſanctū eiꝰ
Notū fecit dn̄s ſalutare ſuū: i cō:
ſpectu gētiū reuelauit iuſticiā ſuā.
Recoꝛdatus eſt mie ſue: et verita
tis ſue domui iſrael. Viderūt oēs
termini terre: ſalutare dei noſtri.
Iubilate deo oīs terra: cātate et
exultate ⁊ pſallite. Pſallite dn̄o i
cythara in cythara ⁊ voce pſalmi:
in tubis ductilibꝰ ⁊ voce tube coꝛ:
nee. Iubilate in conſpectu regis
dn̄i moueat mare ⁊ plenitudo eiꝰ:

orbis terraꝝ/et qui habitāt in eo. Flumia plaudēt manu ſimul mōtes exultabūt a ꝯſpectu dñi:qm̄ venit iudicare terrā. Iudicabit orbē terrarū in iuſtitia:et ꝑplos ī eq̄tate. Gl'ia. An. Gaude maria virgo cūctas hereſes ſola interemiſti i vniuerſo mūdo. ℣. Specie tua ꝛ pulchritudīe tua. ℟. Intēde ꝓſpere ꝓcede ꝛ regna. Pater nr̄. Et ne nos. Sed libera. Iube dñe benedicere. Alma virgo virginū intercedat ꝓ nobis ad dominum. Amen. Lec. j.

Egredieꝛ virga de radice ieſſe/ꝛ flos de radice ei⁹ aſcendet. Et requieſcet ſup eū ſpūs dñi/ſpūs ſapiētie ꝛ intellect⁹/ſpūs cōſilij ꝛ fortitudinis/ſpūs ſciētie ꝛ pietatis:et replebit eū ſpūs timoris dñi. Hec dicit dñs de⁹/cōuertimini ad me/ꝛ ſalui eritis. ℟. Miſſus eſt gabriel angelus ad mariā virginē deſpōſatā ioſeph:nūcians ei verbū ꝛ expaueſcit virgo de lumine:ne timeas maria inueniſti gratiā apud dñm:ecce cōcipies ꝛ paries filiū. Et vocabitur altiſſimi fili⁹. ℣. Dabit ei dñs de⁹ ſedē dauid patris eiꝰ: et regnabit in domo iacob ieternū. Et vocabitur. Iube dn̄e bn̄dicere. Oret voce pia pro nobis Vgo maria. Amen. Lectio. ii

Non ſcd̄m viſionē oculoꝝ iudicabit: neqꝫ ſcd̄m auditū auriū arguet: ſed iudicabit i iuſticia pauperes/ ⁊ arguet in eqtate pro manſuetis terre. Et ꝑcutiet terrā virga oris ſui: ⁊ ſpū labiorū ſuoꝝ interficiet impiū. Et erit iuſticia cingulū lūborū eius: ⁊ fides cinctoriū renū eius. Hec dicit. ℟ Aue maria gratia plena dn̄s tecū. Spiritus ſctūs ſuperueniet i te: ⁊ virtꝰ altiſſimi obumbrabit tibi: qđ enī ex te naſcetur ſanctū vocabitur filiꝰ dei. ℣ Quomodo fiet iſtud: qm̄ virū nō cognoſco: ⁊ reſpōdēs angelꝰ dixit ei. Spiritꝰ ſc̄tꝰ ſuperueniet i te et virtꝰ altiſſimi obūbrabit quod enī ex te naſcetur ſanctū vocabitur filius dei. Iube domine benedicere. Sancta dei genitrix ſit nobis auxiliatrix. Amen. Lectio tertia.

Locutus eſt dominꝰ ad acham dicens. Pete tibi ſignū a dn̄o deo tuo in ꝓfundū inferni ſiue in excelſū ſupꝛa. Et dixit achaz. Non petā: ⁊ nō tētabo dn̄m. Et dixit. Audite ergo domꝰ dauid. Nunqd̄ parū vobis eſt moleſtos eſſe hominibus: qꝫ moleſti eſtis et deo meo. Pꝛopter hoc dabit dn̄s ipſe vobis ſignū. Ecce ꝟgo cōcipiet ⁊ pariet filiū: et vocabitur nomē eius emanuel. Butyꝛum et mel comedet vt ſciat repꝛobare malū et eligere bonū. Hec dicit. ℟. Suſcipe verbū virgo maria qđ tibi a dn̄o per angelū tranſmiſſū eſt cōcipies deum paries pariter et hoiem. Vt benedicta dicaris inter oēs mulieres. ℣. Paries qđē filiū ſed ꝟginitatis nō patieris detrimentū: efficieris grauida/ ⁊ eris mater ſēp intacta. Vt bn̄dicta. Gl'ia. Vt benedi. Nō dr Te deū. Per totū aduentū. In laud. hec ſola. an̄. Pꝛophete p̄dicauerūt naſci ſaluatoꝛē de ꝟgine maria. ps. Dn̄s r. Ac. pl. cōmem. cp. Ecce ꝟgo ꝯcipt. hy. O gl'ioſa. ℣. Elegit. an̄. Sp̄ūſctūs i te deſcēdet maria: ne timeas habēs i vtero filiū dei all'. or. Cōcede nos. Deo. d rel. a. Coꝛpa ſctōꝝ. ℣. Vbi q̄ habi. or. Pꝛeſta q̄s.

Mẽo. de oībꝰ ſctis. an. Ecce dñs ve. ℣. Ecce apparebit. oꝛ. Cõſciẽtias. De pace. an. Da pacẽ. oꝛ. Deꝰ auctoꝛ. Recte ſirpta i ꝓmis vel. Ad .j. hyꝰ Memẽto ſalutis au. ℣. Prophete ꝓdica. ps. Deꝰ in noīe. Laudate dominū .o.g. Confitemini. Cp̄m.

Egredietᷣ virga de radice ieſſe/ ꝫ flos de radice eiꝰ aſcendet: ꝫ requieſcet ſup eū ſpūs dñi. ℟. Aue maria. ℣. Bñdicta tu. ℣. Diffuſa eſt gratia. Oꝛatio

Deus qui de beate Marie virginis vtero verbū tuū angelo nunciante carnē ſuſcipere voluiſti: preſta ſupplicibꝰ tuis: vt q̄ vere eā dei genitricē credimꝰ/ eiꝰ apd̄ te interceſſiōibꝰ adiuuemur. Per eūdē. ¶ Ad .iij. an. Miſſus eſt āgelꝰ gabriel ad mariā virginē deſpōſatā ioſeph. ps. Ad dñm cū tribularer. Leuaui. Letatus ſum. Capitulum

Non ſcđm viſionē oculoꝝ iudicabit: neqꝫ ſcđm auditū auriū arguet: ſꝫ iudicabit in iuſticia pauperes/ ꝫ arguet i equitate ꝓ manſuetis terre. ℟. Diffuſa eſt. ℣. Specie tua. oꝛ. Deꝰ q̄ de btē. Ad .vj. an

Angelꝰ dñi nūciauit marie/ ⁊ ꝯcepit de ſpū ſctō alla. ℣. Ad te leuaui Niſi quia. Qui confidūt. Capitulū.

Et ꝑcutiet terrā virga oris ſui et ſpū labioꝝ eiꝰ interficiet impiū/ ⁊ erit iuſtitia cingulū lūboꝝ eiꝰ: et fides cinctoriū renū eiꝰ. ℟. Spē tua. ℣. Adiuuabit eā deꝰ vultu ſuo. Deꝰ in medio eiꝰ nō cōmouebit. Or. Deꝰ q̄ de vtē. ¶ Ad .ix. Añ. Aue maria gr̄a plena dñs tecū/ bñdicta tu in mulierib9 alla. ℣. In cōuertēdo. Niſi dñs. Beati oēs. Cap̄m

Locutꝰ eſt dominꝰ ad achaz dicēs. Pete tibi ſignū a dño deo tuo in ꝓfundū inferni/ ſiue in excelſum ſupra. Et dixit achaz. Nō petā et nō tētabo dñm. ℟. Adiuuabit eā deꝰ vultu ſuo. ℣. Elegit eā deus.

¶ Incipiūt matut. de. b. maria. a natiuitate dñi. vſq; ad purificationē. Inuita. Aue maria. ps. Venite. hymꝰ

Clauſe parētis viſcera/ celeſtis intrat gr̄a: vēter puelle baiulat/ ſecreta q̄ nō nouerat. Domus pudici pectoris/ tēplū repēte fit dei intacta neſciens virū/ verbo cōcepit filiū. Gl̄ia tibi dñe/ q̄ natꝰ es de virgine: cũ patre et ſctō ſpiritu/in ſempiťna ſecula. amē. āe. ⁊ pſ. vt ſ. R̄. i. Scā maria virgo virg. ℟. Sācta ⁊ immaculata. ℣. ij. Scā maria piarū. ℟. Btā es. ℣. iij. Scā dei genitrix. ℟. Te laudāt angeli ſcā dei nitrix q̄ virū nō cognouiſti: ⁊ dñm in tuo vtero baiulaſti concepiſti ꝑ aurē dñm. Vt bñdicta dicaris iter oēs mulieres. ℣. Ipſum genuiſti ⁊ in preſepe poſuiſti quē adorat multitudo angelorꝫ. Vt bñdi. Glīa pri. Vt bñ. In laud. an. O admirabile. Ch. Maria virgo ſemꝑ leta. Hy⁹.

Enixa eſt puerpera: quē gabriel predixerat: quē matris aluo geſtiēs clauſus iohānes ſenſerat. Gaudet chor⁹ celeſtiū/⁊ angeli canūt deo: palāq; fit paſtorib⁹ paſtor creator oīm. Glīa tibi d̄. ℣. Elegit eā de⁹ ⁊ ꝑelegit eā. ℟. Beat⁹ vēter q̄ te portauit xp̄e: et beata vbera q̄ te lactauerūt dñm et ſaluatorem mundi alleluya. pſ. Bñdictus Or. Concede nos. Memorie vt ſupra.

¶ Ad prima. an. O admirabile. pſ. Deus in nomine. Laudate do. o. g. Confitemini domino. Capitulum.

Apparuit gr̃a dei ſaluatoris nr̃i oib⁹ hoib⁹ erudiens nos vt abnegãtes ipietatẽ ⁊ ſcl̃aria deſideria ſobrie ⁊ iuſte ⁊ pie viuam⁹ in hoc ſcl̃o. D. g̃. ℟. Aue maria gr̃a plena dñs tecũ. Aue maria. ℣. Bñdicta tu i mulie. ℣. Scã dei ge. Or.

Deus q̃ ſalutis eterne vtẽ materie virginitate fecunda hũano generi premia preſtitiſti: tribue queſum⁹: vt ipſam pro nobis intercedere ſentiam⁹: per quã meruim⁹ auctorẽ vite ſuſcipere dñm noſtrũ Jeſum xp̃m filium tuum Qui tecũ. ¶ Ad terciã. a. Qñ nat⁹. ps. Ad dñm cũ tribularer. Leuaui. Letat⁹. Ep.

Apparuit benignitas ⁊ humãnitas ſaluatoris nr̃i dei: nõ ex operib⁹ iuſticie que fecim⁹ nos: ſʒ ſcðm ſuam miam ſaluos nos fecit. D. g̃. ℟. Sãcta dei genitrix. ℣. Poſt partũ. Or. Deus qui ſalutis. Ad vi. an. Rubũ. ps. Ad te leuaui. Niſi qʒ dominus. Qui confidunt. Capitulũ.

Te laudãt angeli ſcã dei genitrix que virũ nõ cognouiſti: ⁊ dñm i tuo vtero baiulaſti. ℟. Poſt partũ. ℣. Speciosa. Or. De⁹ q̃ ſalu.

ad. ix. a. Germinauit. ps. In conuertēdo. Niſi dñs. Beati omnes. Cap̄m

Uirgo verbo cōcepit virgo p̄manſit ꝟgo peperit regē oīm regū. ℟ Specioſa. ℣ Dignare. or. Deꝰ q̄ ſalu. ¶ Ad veſpas. an. Poſt partū. ps. vt s. Cā. Beata es ꝟgo. hyꝰ. Eutra. ℣ Diffuſa. an. Neſciēs mater virgo virū peperit ſine dolore ſaluatorē ſeculoꝝ ipſū regē angeloꝝ/ſola virgo lactabat vbera de celo plena. ps. Magt. or. Concede nos. ¶ Ad cpl. a. Cōpleti ſunt dies marie: vt pareret filium ſuū primogenitū. ps. Uſq̄quo. & ceteri ps. cōſueti. cā. Sicut cinnamomū. hyꝰ. Uirgo ſingu. ℣ Elegit. an. Ecce cōpleta ſunt oia q̄ dicta ſunt p angelū de virgine maria. ℣ Nūc di. or.

Concede q̄s oīs & miſericors deꝰ fragilitati nr̄e p̄ſidiū/vt q̄ ſctē dei genitricis commemorationem agimꝰ/interceſſionis eiꝰ auxilio/a noſtris iniquitatibus reſurgamꝰ. Per. ¶ Sequūtur hore dulciſſimi nominis Jeſu. Ad matutinū.

Salutem mētis & corporis/donet nobis ieſus ſapiētia patris. Amen

Domine labia mea aperies. Et os meum annunciabit laudē tuam. Deus in adiutorium meum intende. Domine ad adiuuādum. Gloria patri. Sicut erat. Inuita. Eterne ſapientie fontē adoremꝰ. Et pro gloria noīs ieſu deuote iubilemꝰ. V. Venite. Et verſus primus ſiue pſalmi tantum cūm. Gloria patri. Hymnus.

Jeſu dulcis mēoria dans vera cordis gaudia: ſed ſup mel et oīa dulcis eius preſētia. Nil canitur ſuauius auditur nil iocūdiꝰ: nil cogitatur dulciꝰ ꝙ ieſu dei filiꝰ. Ieſu ſpes penitētibꝰ/ ꝙ pius es petētibꝰ/ ꝙ bonus es q̄rentibꝰ: ſed qd inuenientibus. Eterna ſapientia tibi patriqȝ gloria cū ſpiritu paraclyto/ ꝑ infinita ſecula. Amē. Pſalmꝰ.

Iubilate deo oīs terra/ pſalmū dicite noī eius: Date gloriā laudi eiꝰ. Dicite deo ꝙ terribilia ſunt opera tua dn̄e ī multitudine virtutis tue mētiētur tibi inimici tui. Omnis terra adoret te deꝰ et pſallat tibi: pſalmū dicat nomini tuo. Glīa patri. ℟. Sapiētia edificauit ſibi domū excidit ſibi colūnas ſeptē: ſubdidit ſibi gentes: ſuperboꝛūq; et ſublimiū colla ꝓpꝛia virtute calcauit. ℣. Ego autē i dn̄o gaudebo. Aña. Et exultabo in ieſu deo meo. Pater noſter. Et ne nos. Sed libera. Jube dn̄e benedicere. Sapiencia pr̄is depellat cūcta aduerſātia nobis. Amen. Lectio. i.

Sapientia eterna ſplēdoꝛ gl̄ie et figura ſubſtantie pr̄is qui vniuerſa de nichilo creaſti: et vt hoiem ad gaudia reduceres i hāc vallē miſerie deſcēdiſti: eiq; viā redeūdi per tuā dulciſſimā ꝯuerſationē demōſtraſti: et pꝛo ſatiſfactiōe cunctoꝝ tāq̄ agnꝰ innocē ſ pt̄i cruce immolari voluiſti: aperi per tuā p̄cioſā moꝛtē coꝛ meū: vt te regē regū et dn̄m dominātiū ocl̄is itegre fidei ſēper aſpiciā. Pone me i tuis vulneribꝰ pꝛophetā: in tuis ſtigmatibꝰ ſapientē: vt vlterius in te ſolo charitatis libꝛo: et moꝛte tua pꝛoficiam: et omnibus vitalibus deficiam: ita vt ego: iam non ego/ ſed tu in me et ego in te indiſſoluvili vinculo amoꝛis eternaliter maneamus. Tu autē. ℟. Emitte dn̄e ſapiētiā de ſede magnitudinis tue Vt mecū ſit ⁊ mecū laboꝛet: vt ſciā quid acceptū ſit coꝛā te omni tēpore. ℣. Da michi domine ſediū tuarū aſſiſtricē ſapientientā. Vt mecū. Iube domine bn̄dicere. Eterna ſapiētia illuminare digneť ſenſus et coꝛpoꝛa nr̄a. Amē. Lectio ij.

IEſu mi dulciſſima ſapientia: ⁊ feliciſſima: verbū p̄ris: finis ⁊ pꝛincipiū oīm entiū/ pijs oculis q̄ſo intuere: qꝫ puluis ſū ⁊ caro: ⁊ qđ nō eſt currentis neqꝫ volētis: ſed dei miſerentis. Recogita obſecro amariſſimā paſſionē tuā quā pꝛo me indigno pctōꝛe pertuliſti/ ⁊ bonā voluntatē a te inchoatā in me cuſtodias. O miſericoꝛdia mea ne derelinquas me. O refugiū meum ne diſceſſeris a me. O liberatoꝛ meus/ intende in adiutoꝛium meum et me moꝛtuum huic mūdo: in ſepulchꝛo tuo tecum ſepelias: ⁊ ab omnibus inimicoꝛum inſidijs abſcondas vt me a te nec vita/ nec moꝛs/ nec vlla foꝛtune ſoꝛs ſeparet: ⁊ permaneat moꝛte foꝛtioꝛ amoꝛ tu⁹ in eũ. Tu autẽ. ℟. Da michi dñe ſediũ tuarum aſſiſtricẽ ſapiẽtiã/ ⁊ noli me repꝛobare a pueris tuis. Qm̄ ſeruus tuus ego ſũ/ ⁊ filius ãcille tue. ℣. Mitte illã a ſede magnitudinis tue: vt mecũ ſit et mecum laboꝛet. Qm̄ ſeruus tuus ego ſũ/ et filius ancille tue. Iube dñe benedicere. Dono ſapiẽtie et intellectus/ repleat nos ſpiritus ſanctus. Amen. Lectio tertia.

Refugiũ meũ et liberatoꝛ me⁹ per imenſũ amoꝛẽ/ qui te i patibulo crucis amariſſimã moꝛtẽ ꝓ me ſubire coegit: peccata q̃ imundus peccatoꝛ commiſi miſericoꝛditer idulgeas. Et mea committendis/ et a cunctis periculis i vulnere lateris tui pie cuſtodias: greſſ⁹ meos in hui⁹ vite fluctib⁹ ad ſcṁ finem dirigas/ et ad cõſpectũ glie tue peruenire concedas. Tu autẽ dñe miſerere nři. Deo grãs. ℟. iii. Super ſalutẽ et oĩz pulchꝛitudinẽ dilexi ſapientiã/ ⁊ pꝛopoſui pꝛo luce habere illã. Venerũt michi oĩa bona pariter cũ illa. ℣. Dixit ſapiẽ tie ſoror mea es/et prudentiã vocaui amicã meã. Venerunt michi oĩa bona pariter cum illa. Glia pri ⁊ filio: et ſpũi ſancto. Super ſalutem. Canticũ. Te deũ. Ad laudes. Hy9.

Salutẽ mẽtis ⁊ corporis: donet nobis ieſ9 ſapiẽtia pris. Amẽ. Ad laud.

Deus i adiutoriũ meũ intende. Dñe ad adiuuãdũ me feſtina. Gloria patri et filio: et ſpũi ſancto. Sicut erat i prin. ⁊c.

ãn. Sapientia. Pſalmus.

Laudate dñm oẽs gentes: laudate eũ oẽs populi. Q̃m cõfirmata eſt ſup nos mĩa: eius et veritas dñi manet ieternum. Glia. ã.

Sapiẽtia clamitat i plateis ſi qs diligit ſapiẽtiã ad me incliner ⁊ eã inueniet/ et eam cum inuenerit beatus erit ſi tenuerit eã. Capitulum.

Hanc amaui ⁊ exquiſiui a iuuẽtute mea/et quiſiui michi ſpõſã acquirere eã/ ⁊ amator factus ſũ forme illius. Deo gratias. Hymnus.

Ieſu rex admirabilis/et triumphator nobilis dulcedo ineffabilis/totus deſiderabilis.

Nec ligua potest dicere/nec litera exprimere: nec expers potest credere/quid sit iesum diligere. Amor iesu cōtinu⁹/michi lāguor assidu⁹: michi iesu melliflu⁹ fruct⁹ vite p̄petu⁹. Eterna sapiētia/tibi p̄riqꝫ glīa: cum spū paraclito/per infinita secula. ℣. Sapiētia requiescet in corde ei⁹. ℟. Et prudētia i sermone oris illi⁹. Cāticū. Bn̄d⁹. ā. O sapiētia q̄ ex ore altissimi p̄diisti: attingens a fine vsqꝫ ad finē fortiter suauiterqꝫ disponēs oīa: veni ad docendum nos viam prudētie. Oratio

Deus qui per coeternā tibi sapiētiā hoīem cū nō esset cōdidisti/⁊ p̄ditum misericordit̄ reformasti: p̄sta q̄s/vt eadē corda nr̄a inspirāte te tota mente amem⁹: ⁊ ad te toto corde curram⁹. Amē. Cap.

Salutē mentis ⁊ corporis: donet nobis Jesus sapientia patris. Amē

Deus i adiutoriū meum intende. Dn̄e ad adiuuandū me festina. Gloria patri et filio: et spiritui sancto Sicut erat in principio. ⁊c. Hymnus.

Amoꝛ ieſu dulciſſimus/⁊ vere ſuauiſſimꝰ:plꝰ milies gratiſſimus/ꝙ dicere ſufficimꝰ. Ieſus decus angelicū:in aure dulce canticū:in oꝛe mel mirificū i coꝛde nectar celicū. Ieſu mi bone ſentiam amoꝛis tui copiā:da michi ꝑ p̄ſentiā tuam videre gloꝛiā. Eterna ſapiētia/tibi patriqꝫ gloꝛia:cū ſpū paraclito per infinita ſecula.Amē. Pſ

Auditā fac michi mane miām tuā:qꝛ in te ſperaui. Notam fac michi viā in qua ābulē:qꝛ ad te leuaui aīam meā. Eripe me de inimicis meis dn̄e ad te confugi doce me facere volūtatē tuā:qꝛ deus meus es tu. Gloꝛia patri et filio:et ſpiritui ſancto. Sicut erat i pꝛincipio ⁊ nūc ⁊ ſemꝑ.⁊c. an. Ego diligentes me diligo:⁊ qui mane vigilauerit ad me/inueniet me. Cām

Sapientia vincit maliciam/attingens a fine vſqꝫ ad finem foꝛtiter:et diſponens omnia ſuauiter.Deo gratias. ℟m. Ieſu chꝛiſte fili dei viui Miſerere nobis. Ꝟſus. Qui natus es de virgine maria. Miſerere nobis.Gloꝛia patri et filio. Jeſu chriſte fili dei viui miſerere nobis. ℣ Exurge dñe adiuua nos ℟. Et libera nos ꝑpter nomē ſctm̄ tuum. Dñe exaudi. Et clamor. Or.

Corda noſtra q̄s dñe eterne ſapientie ſplendor illuſtret/ quo mundi huius tenebris carere valeamus: et peruenire ad patriā claritatis eterne. Per. ¶ Ad tertiam

Salutem mētis et corporis: donet nobis Jeſus ſapientia patris. Amē.

Deus in adiutoriū meum intēde. Dñe ad adiuuādū me feſtina. Gloria patri ꝛ filio. Hymnus

Tua ieſu dilectio/ grata mentis refectio: replens ſine faſtidio/ dās famē deſiderio. Qui te guſtāt eſuriūt/ qui te bibunt adhuc ſitiunt: deſiderare neſciunt/ niſi ieſum quē diligunt. Deſidero te milies/ mi ieſu quando venies: quando me letū facies/ me te quādo ſaties. Eterna ſapiētia/ tibi patriq; gloria: cum ſpiritu paraclito/ ꝑ īfinita ſecla. amē. Ps.

Spiritus tu⁹ bon⁹ deducet me in terrā rectā: ꝓpt nomē tuū domine viuificabis me in equitate tua. Educes de tribulatiōe animā meam: et in miſericordia tua diſperdes omnes inimicos meos. Et p̄des omnes q̄ tribulant animā meā: q̄m ego ſeruus tu⁹ ſū. Gl'ia. An. Fili mi concupiſce ſapientiā/ſerua iuſticiā: ⁊ deus prebebit eam. Cap'm.

Hanc amaui ⁊ exq̄ſiui a iuuētute mea: ⁊ q̄ſiui michi ſpōſā ⁊ acq̄rere eā: ⁊ amator fact⁹ ſū forme illi⁹. D. g. ℟. Ego aūt i dn̄o gaudebo. ℣. Et exultabo in ieſu deo meo. In dn̄o gaudebo. Gloria patri. Ego autem in dn̄o gaudebo. ℣. Sit nomen domini benedictum. ℟. Ex hoc nūc et uſq; in ſeculum. Oremus.

Deus q̄ p coeternā tibi ſapientiā hoiem cū nō eſſet condidiſti: et pditū miſericorditer reformaſti p̄ſta q̄s: vt eadē corda nr̄a iſpirāte/ te tota mente amemus/ ⁊ ad te toto corde curramus. Per xp̄m. ¶ Ad. vi.

Salutē mētis ⁊ corporis: donet nobis Jeſus ſapientia patris. Amen.

Deus i adiutoriū meum intēde. Domine ad adiuuandum me feſtina. Gloria patri et filio. Sicut erat in prin. hy⁹.

IEſu ſumma benignitas / mira cordis iocunditas: incōprehēſa bonitas / tua me ſtrigat charitas. Bonū michi diligere / ieſu nil vltra querere: mihi prorſus deficere vt illi queā viuere. Ieſu mi dulciſſime / ſpes ſuſpirātis anime: te querūt pie lachryme / et clamor cordis intime. Eterna ſapientia / tibi patriqꝫ gloria: cum ſpiritu paraclito / per infinita ſecula. Amen. Pſalmꝰ.

ANima nr̄a ſuſtinet Dñm: qm̄ adiutor et ꝓtector noſter eſt. Quia in eo letabitur cor noſtrum et in noīe ſctō eiꝰ ſperauimꝰ. Fiat miſericordia tua Dñe ſuper nos: quemadmodum ſperauimus in te. Gloria patri. ān. Dñs poſſedit me ab initio viarū ſuarū: anteꝙ̄ quicꝙ̄ faceret a principio dixit Dñs. cꝑ.

CAndor enim lucis eterne / et ſpeculū ſine macula maieſtatis diuine / ⁊ imago bonitatis illiꝰ. Deo gratias. Hym. Sit nomen Dñi bñdictū. ℣. Ex hoc nunc et vſqꝫ in ſeculū. Benedictū. Gloria prī. Sit nomen. ℣. A ſolis ortu vſqꝫ ad occaſum. ℟. Laudabile nomē Dñi. Or.

Exaudi nos om̄ps ⁊ miſericors deꝰ et mētibus nr̄is ſapiētie tue lumē oſtende. Per do. ¶ Ad. in

Salutem mentis et corporis: donet nobis Jeſus ſapiētia pr̄is. am̄.

Deus in adiutoriū meū ītēde. Dñe ad adiuuā. Gl'ia patri et filio: et ſpiritui ſancto. Sicut erat in principio. Hymnus

Quocunq̄ loco fuero/ mecū in Jeſum deſidero: q̄ letus cum uenero/ q̄ felix cū tenuero. Tunc amplexꝰ oſcula/ que vincūt mellis pocula: tūc felix xp̄i copula/ ſed in his parua morula. Iam qđ q̄ſiui video/ qđ concupiui teneo: amore chriſti langueo/ ⁊ corde totꝰ ardeo. Eterna ſapientia/ tibi patriq̄ gloria: cum ſpiritu paraclito/ per infinita ſecula. Amen. Pſalmus

Cor mundum crea in me deꝰ: et ſpiritum rectum innoua in viſceribus meis. Ne ꝓiicias me a facie tua: et ſpiritum ſanctū tuū ne auferas a me. Redde michi leticiā ſalutaris tui: ⁊ ſpiritu ꝓncipali cōfirma me. Gloria patri. An.

Necdum erāt abyſſi/ et ego parturiebat:qñ pꝛeparabat celos:aderã cũ eo cuncta componens. Capm.

Sapientia ſapientioꝛ eſt ſole ⁊ ſup omnẽ diſpoſitionẽ ſtellarũ luci cõparata inuenit purioꝛ. Deo grãs. ℟ A ſolis oꝛtu vſqꝫ ad occaſũ. ℣ Laudabile nomẽ dñi. Vſqꝫ ad occaſum. Glo'ia pr̃i ⁊ filio. A ſolis oꝛtu vſqꝫ ad occaſũ. ℣ Sapientia requieſcit i coꝛde ipſi⁹. ℟ Et pꝛudentia in ſermone oꝛis illius. Oꝛ.

Infũde q̃s dñe coꝛdibus nr̃is lumen tue ſapientie:vt veraciter te cognoſcam⁹/et fideliter diligamus. Per dñm. ¶ Veſpere in veneratione nominis Jeſu edite a deuote Richardo de hampole.

Deus in adiutoꝛiũ meum itẽde Dñe ad adiuuãdum me feſtina. Gloꝛia pr̃i. Sicut. an. O admirabile. ps.

Redemptionẽ miſit dñs populo ſuo:mãdauit in eternũ teſtaſtamẽtũ ſuum. Scm̃ et terribile nomen ei⁹:initium ſapientie timoꝛ dñi. Intellectus bonus omnibus facientibus eum:laudatio eius ma net in ſeculum ſeculi. Gloria. an. Omnis ſapiētia a dño deo eſt: ⁊ cū illo fuit ſemꝑ ⁊ erit in euum. Ca

Hanc amaui et exquiſiui a iuuētute mea/ ⁊ queſiui michi ſponſam acquiſiui eam/ et amator fact⁹ ſū forme illius. Deo grās. Hym

Ieſu ſole ſerenior ⁊ balſamo ſuauior: omni dulcore dulcior pre cunctis amabilior. Tu mentis delectatio amoris cōſumatio: tu mea gloriatio ieſu mūdi ſaluatio. Ieſu auctor clemētie tot⁹ ſpes letitie: dulcoris fons et gratie/ vere cordis letitie. Eterna ſapiētia/ tibi patriq; gloria: cū ſpiritu paraclito per infinita ſecula. Amen. ℣. Ego autem in domino gaudebo. ℟. Et exultabo i ieſu deo meo. Canticū. Magnificat an. O oriēs ſplēdor lucis eterne/ ⁊ ſol iuſtitie/ veni ⁊ illumina ſedētes i tenebris/ ⁊ i vmbra mort;. Orē⁹.

Deus qui per coeternā tibi ſapientiam hominem cum non eſſet condidiſti/ ⁊ perditum miſericorditer reformaſti: preſta queſumus/ vt eadem corda noſtra inſpirante/ te tota mente amemus/ ⁊ ad te toto coꝛde curramꝰ. Per. ¶ Cōpletoꝛiū ab eodē Richardo editū.

Salutem mentis et coꝛpoꝛis: donet nobis Jeſu ſapiētia pr̄is. amē.

Conuerte nos deꝰ ſalutarꝫ nr̄. Et auerte irã tuam a nobis. Deꝰ i adiutoꝛiū meū itēde. Dn̄e ad adiuuãdū me feſtĩa. Gloꝛia pr̄i. Sicut erat. Pſalmꝰ.

Illumĩa oculos meos ne vnq̄ obdoꝛmiã i moꝛte: neq̄n dicat iimicus meus ꝓualui aduerſꝰ eū. Qui tribulãt me exultabũt ſi motus fuero: ego aũt in mĩa tua ſꝑaui. Exultabit coꝛ meū in ſalutari tuo cãtabo dn̄o q̄ bona tribuit michi: ⁊ pſallã noĩ dn̄i altiſſimi. Glĩa. ãn. Ego in altiſſimis habito et thꝛonꝰ meus in colũna nubis. Capitulū.

Sobꝛietatē ſapiētia docet ⁊ iuſticiã / ⁊ veritatē: q̄bus nichil vtiliꝰ eſt i vita hois. Deo. g. ℟. In pace in idipm̄. Doꝛmiã ⁊ req̃eſcã. ℣. Si dedero ſomnū oculis meis / ⁊ palpebꝛis meis doꝛmitationem. Doꝛmiã ⁊ req̃eſcã. Glĩa pr̄i. In pace i idipm̄ doꝛmiã ⁊ req̃eſcã. Pꝰ.

Jeſu in pace iꝑat/ q̄ oēm ſenſū ſuꝑat: hūc mea mēs deſiderat/ ⁊ ea frui ꝓpat. Te celi thronus p̄dicat ⁊ tuas laudes replicat ieſus orbē letificat ⁊ nos deo pacificat. Jeſus ad patrē redijt celeſte regnū ſubijt: cor meū a me tranſijt poſt ieſū ſimul abijt. Eterna ſapiētia tibi p̄ri q̄ꝫ glīa: cū ſpū paraclito/ p īfinita ſecl'a. Amē. ℣. In pace fact⁹ eſt loc⁹ ei⁹. ℟. Et habitatio ei⁹ in ſyō. Cāticū. Nūc dimitt. Añ. O rex gl'ioſe īter ſctōs tuos q̄ ſēp es laudabilis ⁊ tñ ineffabilis: tu in nobis es dñe ⁊ nomē ſctm̄ tuū inuocatū eſt ſup nos: ne derelinquas nos de⁹ noſter: ſed ī tremēdo iudicio nos collocare digneris/ īter ſāctos et electos tuos rex benedicte. Oratio.

Fragilitatē noſtrā q̄s dñe propicius reſpice/ et ſaporem nobis eterne ſapientie benignus īfunde: vt ei⁹ dulcedine melliflua p̄guſtata oīa terrena valeam⁹ deſpicere: ⁊ tibi ſūmo bono ardēti deſiderio iugiter adherere. Per dominū. Eterna ſapientia benedicat: et cuſtodiat corda ⁊ corpora nr̄a. Amē.

¶ Paſſio domini noſtri Jeſu chriſti ſecundum Johannem. xviij. capl̄o.

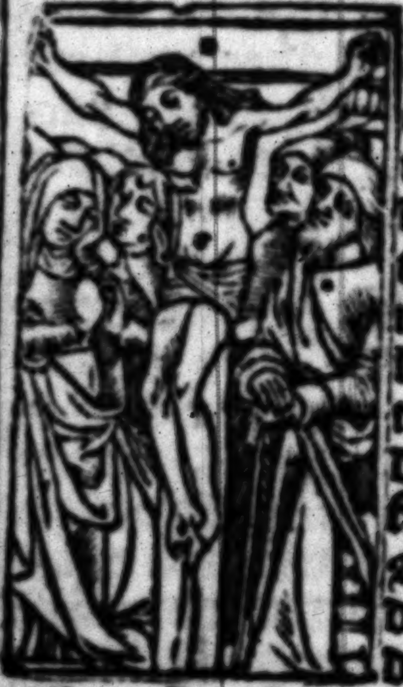

Egreſſus eſt dñs Jeſus cū diſcipl̄is ſuis trās torrentē cedron vbi erat ortus in quē introiuit ipſe ⁊ diſcipuli ei⁹ Sciebat autē et iudas/ q̄ tradebat eū locū: qꝛ frequenter ieſus ꝯuenerat illuc cū diſcipl̄is ſuis Judas ergo cū accepiſſet cohortē a pontificibus ⁊ phariſeis miniſtros: venit illuc cum laternis ⁊ facibus ⁊ armis. Jeſus itaq̃ ſciens oīa q̄ vētura erant ſup eū proceſſit ⁊ dixit. Quē queritis? Reſponderūt ei. Jeſum nazarenū. Dixit eis ieſus. Ego ſū. Stabat autē ⁊ iudas qui tradebat eū/ cū ipſis. Vt ergo dixit eis ieſus ego ſum: abierūt retrorſum ⁊ ceciderūt in terrā Iterū ergo interrogauit eos. Quē queritis? Illi aūt dixerunt. Jeſū na zarenū. Reſpondit ieſus. Dixi vobis qꝫ ego ſum. Si ergo me q̄ritis: ſinite hos abire. Ut ipleret̄ ſermo quē dixit: qꝫ quos dediſti michi nō ꝑdidi ex eis quēq̄. Simon ergo petrꝰ habens gladiū eduxit eū: et percuſſit pōtificis ſeruū: ⁊ abſcidit auriculā eiꝰ dextrā. Erat autē nomen ſeruo malchꝰ. Dixit ergo ieſus petro. Mitte gladiū tuū i vaginā. Calicē quē dedit michi pater: non vis vt bibā illū? Cohors ergo ⁊ tribunꝰ et miniſtri iudeoꝝ cōprehēderūt ieſum: ⁊ ligauerūt eū: et adduxerunt eū ad annā primum. Erat eñ ſocer cayphe q̄ erat pōtifex āni illiꝰ. Erat aūt caphyas q̄ cōſilium dederat iudeis: qꝫ expedit vnū hominē mori ꝓ pp̄lo. Sequebat̄ aūt ieſum ſimō petrꝰ: et alius diſcipulus. Diſcipulus autē ille erat notꝰ pontifici / ⁊ introiuit cū ieſu in atriū pōtificis. Petrꝰ aūt ſtabat ad hoſtiū foris. Exiuit ergo diſcipulꝰ aliꝰ q̄ erat notꝰ pōtifici et dixit oſtiarie ⁊ introduxit petrū. Dixit autē petro / ancilla hoſtiaria: Nunquid ⁊ tu ex diſcipulis es hominis iſtius? Dixit ille. Non ſum.

¶ Paſſio domini noſtri Jeſu chriſti ſecundum Johannem. xviij. capl'o.

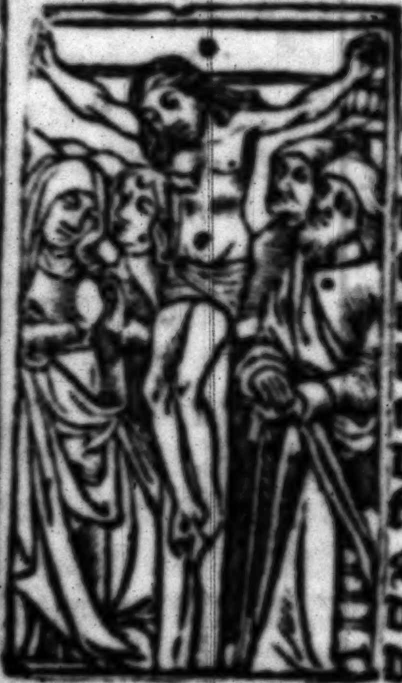

Egreſſus eſt dñs Jeſus cū diſcipl'is ſuis trās torrentē cedron vbi erat ortus in quē introiuit ipſe ⁊ diſcipuli eiꝰ Sciebat autē et iudas/ q̄ tradebat eū locū: qꝛ frequenter ieſus ꝯuenerat illuc cū diſcipl'is ſuis Judas ergo cū acce piſſet cohortē a pontificibus ⁊ phariſeis miniſtros: venit illuc cum laternis ⁊ facibus ⁊ armis. Jeſus itaq̄ ſciens oīa q̄ vētura erant ſup eū proceſſit ⁊ dixit. Quē queritis? Reſponderūt ei. Jeſum nazarenū. Dixit eis ieſus. Ego ſū. Stabat autē ⁊ iudas qui tradebat eū/ cū ipſis. Vt ergo dixit eis ieſus ego ſum: abierūt retrorſum ⁊ ceciderūt in terrā Iterū ergo interrogauit eos. Quē queritis? Illi aūt dixerunt. Jeſū na zarenū. Reſpondit ieſus. Dixi vobis qꝛ ego ſum. Si ergo me q̄ritis: ſinite hos abire. Vt ipleret̄ ſermo quē dixit: qꝛ quos dediſti michi nō ꝑdidi ex eis quēq̄. Simon ergo petrꝰ habens gladiū eduxit eū: et percuſſit pōtificis ſeruū: ⁊ abſcidit auriculā eiꝰ dextrā. Erat autē nomen ſeruo malchꝰ. Dixit ergo ieſus petro. Mitte gladiū tuū ī vaginā. Calicē quē dedit michi pater: non vis vt bibā illū? Cohors ergo ⁊ tribunꝰ et miniſtri iudeoꝝ cōprehēderūt ieſum: ⁊ ligauerūt eū: et adduxerunt eū ad annā primum. Erat eīm ſocer cayphe ꝗ erat pōtifex āni illiꝰ. Erat aūt caphyas ꝗ cōſilium dederat iudeis: qꝛ expedit vnū hominē mori ꝓ pplo. Sequebat̄ aūt ieſum ſimō petrꝰ: et alius diſcipulus. Diſcipulus autē ille erat notꝰ pontifici/ ⁊ introiuit cū ieſu in atriū pōtificis. Petrꝰ aūt ſtabat ad hoſtiū foris. Exiuit ergo diſcipulꝰ aliꝰ ꝗ erat notꝰ pōtifici et dixit oſtiarie ⁊ introduxit petrū. Dixit autē petro/ ancilla hoſtiaria: Nunquid ⁊ tu ex diſcipulis es hominis iſtius? Dixit ille. Non ſum.

Stabāt autem ſerui et miniſtri ad prunas:quia frigus erat ⁊ calefaciebant ſe. Erat autē cum eis petr⁹ ſtans:⁊ calefaciens ſe. Pontifex ergo interrogauit ieſum de diſcipulis ſuis:et de doctrina eius. Reſpōdens ieſus dixit. Ego palā locutus ſum mundo:ego ſemꝑ docui in ſynagoga et in templo quo omnes iudei conueniūt:et in occulto locutus ſū nichil. Quid me interrogas? Interroga eos qui audierunt:quid locutus ſum ipſis. Ecce hi ſciunt que dixerim ego. Hec autem cū dixiſſet: vnus aſſiſtens miniſtrorum dedit alapā ieſu/dicens. Sic reſpondens pontifici? Reſpondit ieſus. Si male locutus ſum:teſtimoniū perhibe de malo. Si autē bene:quid me cedis? Et miſit eū annas ligatum/ad caypham pontificem. Erat autem ſymon petrus ſtās/⁊ calefaciēs ſe. Dixerunt ergo ei. Nunquid ⁊ tu ex diſcipulis eius es? Negauit ille/⁊ dixit. Nō ſum. Dixit ei vnus ex ſeruis pontificis:cognatus eius cui⁹ abſcidit petrus auriculam? Nonne ego te vidi in horto cum illo. Iterꝫ ergo negauit petrus: ⁊ ſtatim gallus cantauit. Adducunt ergo ieſum a caypha in pretorium. Erat autem mane ⁊ ipſi non introierunt in pretorium: vt nō contaminarentur ſed vt manducarent paſcha. Exiuit ergo pylat⁹ ad eos foras / ⁊ dixit eis. Quā accuſationem affertis aduerſus hominem hunc? Responderunt et dixerunt ei. Si non eſſet hic malefactor: non tibi tradidiſſemus eū. Dixit eis pylat⁹. Accipite eū vos: et ſecundum legem veſtrā iudicate eum. Dixerūt ergo ei iudei. Nobis non licet interficere quemꝗ̄. Vt ſermo ieſu impleretur quē dixit: ſignificans qua morte eſſet moriturus. Introiuit ergo iterum in pretoriū pylat⁹: ⁊ vocauit ieſum / et dixit ei. Tu es rex iudeorum? Reſpondit ieſus. A temetipſo hoc dicis: an alij tibi dixerunt de me? Dixit ei pylat⁹. Nunquid ego iudeus ſum? Gens tua et pontifices tradiderūt te michi. Quid feciſti? Reſpōdit ieſ⁹. Regnū meū nō eſt de hoc mūdo. Si ex hoc mūdo eſſet regnū meū: miniſtri mei vtiqꝫ decertarent vt non trade rex iudeis. Nūc aūt regnū meū nō eſt hinc. Dixit itaqꝫ ei pylat⁹. Ergo rex es tu? Reſpondit ieſus. Tu dicis: qꝛ rex ſū ego. Ego i hoc natus ſuꝫ: qꝛ adhoc veni i mūdū: vt teſtimoniū perhibeā veritati. Ois ei q eſt ex veritate audit vocē meā. Dixit ei pylat⁹. Quid eſt veritas? Et cū hoc dixiſſet: iterū exiuit ad iudeos/ et dixit eis. Ego nullā inuenio i eo cauſā. Eſt aūt cōſuetudo vobis: vt vnū dimittā vobis i paſcha. Vultis ergo dimittā vobis regē iudeorū? Clamauerunt rurſū oēs dicentes. Nō hūc: ſed barbarā. Erat aūt barrabas latro. Tunc ergo appꝛehēdit pylat⁹ ieſum: et flagellauit. Et milites plectētes coꝛonā de ſpinis impoſuerūt capiti ei⁹: ⁊ veſte purpurea circūdederūt eū. Et veniebāt ad eū: ⁊ dicebāt. Aue rex iudeorū. Et dabāt ei alapas. Exiuit ergo iterū pylatus foꝛas: ⁊ dixit. Ecce adduco vobis eū foꝛas: vt cognoſcatis qꝛ nullam inuenio in eo cauſam Exiuit ergo ieſ⁹ poꝛtans coꝛonam ſpineam et purpureum veſtimentum: et dixit eis pylatus. Ecce hō.

Cū ergo vidiſſēt eū pōtifices ⁊ miniſtri clamabāt dicentes. Crucifige crucifige eū. Dixit ei pylat⁹. Accipite eū vos: et crucifigite. Ego ei nō invenio ī eo cauſam. Rñderūt ei iudei. Nos legē habemus: ⁊ ſcd̄m legē debet mori: q2 filiū dei ſe fecit. Cū ergo audiſſet pylatus hūc ſermonē magis timuit. Et ingreſſ⁹ eſt pretoriū: ⁊ dixit ad ieſū. Unde es tu? Jeſ⁹ aūt reſponſū non dedit ei. Dixit ergo ei pylat⁹. Michi nō loq̄ris? Neſcis q2 poteſtatē habeo crucifigere te: ⁊ poteſtatē habeo dimittere te? Rñdit ieſus. Non haberes poteſtatē adverſū me vllā: niſi tibi datū eſſet deſuꝑ. Propterea q̄ me tradidit tibi: maius pctm̄ habet. Et exīde q̄rebat pylat⁹ dimittere eū. Judei autem clamabāt dicētes. Si hūc dimittis: nō es amic⁹ ceſaris. Oīs eni q̄ ſe regē facit: ꝯtradicit ceſari. Pylatus ergo cū audiſſet hos ſermones adduxit ieſū foras: et ſedit ꝓ tribunali in loco q̄ dr̄ licoſtratos hebraice autem gabatha. Erat autem paraſceue paſche/hora quaſi ſexta. Et dixit iudeis. Ecce rex vr̄.

Illi autē clamabāt. Tolle/tolle/crucifige eū. Dixit eis pylatus. Regē veſtrum crucifigā? Reſponderunt pontifices. Non habemus regem niſi ceſarē. Tūc ergo tradidit eis illū: vt crucifigeretur. Suſceperunt autē ieſū ⁊ eduxerūt eū: ⁊ baiulās ſibi crucem exiuit in eū (qui dicitur caluarie) locū: hebraice autē golgotha/ vbi eū crucifixerūt. Et cum eo alios duos hinc ⁊ hinc: mediū autē ieſū. Scripſit aūt ⁊ titulū pilatꝰ: et poſuit ſup crucē. Erat aūt ſcriptū. Ieſꝰ nazarenꝰ rex iudeoꝝ. Hūc ergo titulū multi legerūt iudeorū: qꝛ ꝓpe ciuitatē erat locꝰ vbi crucifixꝰ eſt ieſꝰ. Erat enī ſcriptū hebraice/ grece/ ⁊ latie. Dicebāt ergo pylato pōtifices iudeoꝝ. Noli ſcribere rex iudeoꝝ: ſꝫ qꝛ ipſe dixit rex ſū iudeoꝝ. Rñdit pilatꝰ. Qđ ſcripſi ſcripſi. Milites ergo cū crucifixiſſēt eū/ accepe rūt veſtimēta eiꝰ: ⁊ fecerūt quatuor partes: vnicuiqꝫ militi ptē et tunicā. Erat aūt tunica icōſutilis deſup ꝯtexta ꝑ totū. Dixerūt ergo adinuicē: Nō ſcindamꝰ eā: ſed ſortiamur de illa cuiꝰ ſit. Vt ſcriptura iplerettur dicēs. Partiti sunt vestimenta mea sibi: ⁊ sup vestē meā miserunt sortē. Et milites q̄dē hec fecerunt. Stabant autē iuxta crucē iesu mater eius et soror matris eiꝰ maria cleophe/ ⁊ maria magdalene. Cum vidisset ergo iesus matrē ⁊ discipulū stātē quem diligebat: dixit matri sue. Mulier/ ecce filiꝰ tuꝰ. Deinde dixit discipulo: ecce mater tua. Et ex illa hora accepit eā discipulꝰ in suā. Postea sciens iesꝰ qꝛ iā oīa cōsūmata sunt: vt cōsummaret̄ scriptura/ dixit. Sitio. Vas aūt positū erat aceto plenū. Illi aūt spōgiam plenā aceto hysopo circūponentes obtulerūt ori eiꝰ. Cū ergo accepisset iesꝰ acetū: dixit. Cōsummatū est. Et iclinato capite tradidit spm̄. ✠ Iudei ergo qm̄ parasceue erat vt nō remanerēt i cruce corꝑa sabbato (erat eni magnꝰ dies ille sabbati) rogauerūt pylatū vt frāgerent̄ coꝝ crura ⁊ tollerent̄. Venerūt ergo milites ⁊ p̄mi q̄dē fregerūt crura: ⁊ alteriꝰ q̄ crucifixꝰ est cū eo. Ad iesum aūt cū venissent: vt viderunt eū iā mortuū/ nō fregerūt eiꝰ crura: ſed vnus militum lancea latꝰ eiꝰ aperuit: et cõtinuo exiuit ſanguis ⁊ aqua. Et qui vidit: teſtimoniũ perhibuit: et verũ eſt teſtimonium eiꝰ. Et ille ſcit quia vera dicit vt ⁊ vos credatis. Facta ſunt eni hec: vt ſcriptura impleretur. Os nõ cõminuetis ex eo. Et iterũ alia ſcriptura dicit. Videbunt i quem trãſfixerunt. Poſt hec autẽ rogauit pylatum ioſeph ab arimathia (eo ꝙ eſſet diſcipulus ieſu: occultus aũt ꝓpter metum iudeorum) vt tolleret corpꝰ ieſu. Et permiſit pylatꝰ. Venit ergo et tulit corpus ieſu. Venit autem ⁊ nicodemꝰ qui venerat ad ieſum nocte primũ: ferẽs mixturam myrrhe et aloes quaſi libras centũ. Acceperunt autem corpꝰ ieſu: et ligauerũt cũ lintheis cũ aromatibꝰ ſicut mos eſt iudeis ſepelire. Erat autẽ in loco vbi crucifixꝰ eſt ortus/ et in orto monumẽtũ nouũ: in quo nõdũ ꝗſq̄ poſitꝰ fuerat. Ibi ergo ꝓpter paraſceuẽ iudeoꝝ (qꝛ iuxta erat monumẽtum) poſuerũt ieſum. Deo gratias.

¶ Sequit̄ ꝯfeſſio ḡnalis vꝫ meditatio de pc̄tis ꝯmiſſis ⁊ bonis omiſſis

O Creatoꝛ dñe celi ⁊ terre: maris ⁊ oīs creature: ſancte foꝛtis/terribilis/oīpotēs/iuſt⁹ ⁊ rectus: miſeratoꝛ ⁊ miſericoꝛs dñs de⁹. Ego indign⁹ miſer ⁊ infelix ꝯfiteoꝛ/et recognoſco me fuiſſe et eſſe viliſſimū ⁊ nefandiſſimū peccatoꝛē et tā enoꝛmiter oculos tue maieſtatis offēdiſſe ꝙ nō ſum dign⁹ vocari fili⁹ tu⁹: ſed nec infim⁹ ſeru⁹ tu⁹: nec quidē vt terra ſuſtineat calcaneum pedum meoꝛum: quāto min⁹ vt offerā tibi aliquod ſacrificiū laudis vel grāꝝ actiones. Si enim naturalibus ramis ꝑclariſſimis ſpiritibus: lucifero videlicet ⁊ ſocijs ei⁹ nō pepercisti: ſed pꝛo vno tātū cogitatu et momētaneo pc̄ō: qḋ cogitauit rebelliōis: et ſuperbie de ſūmo celi habitaculo eiectos eternis ſupplicijs tradidiſti puniēdos: qd ego ſceleratiſſim⁹ ⁊ miſerrim⁹ homūcio dicere vel pꝛetēdere potero: ꝗ non vno ſed innumeris pc̄tis ⁊ vicijs te offendi/⁊ quidē adhuc offēdere nō ceſſo pc̄tā pc̄tis accumulādo. Verū piiſſime pater: qꝛ pat̄ miarū tu es:

et tibi ꝓpꝛiū eſt miſereri ſꝑ et pcere: q̄ nō vis moꝛtē pctōꝛis ſꝫ magis vt ꝯuertatur ⁊ viuat. De tua mia ſumere ꝯfidēs/ peto īdulgētiā ⁊ remiſſionē oīm pctōꝝ meoꝝ q̄bus vnq̄ tuā bonitatē offēdi: ſicut tu melius noſtis ꝑncipio vite mee vſqꝫ in hāc hoꝛā ſcienter aut ignoꝛāter. Specialiter cū tali et tali perſona: tali vel tali pctō: tali tempoꝛe: ⁊ tali loco: taliter/ et totiēs. ¶ Et recole ſuperficialiter gravioꝛa pctā tua. De q̄bus oībus ꝓpiciare michi infeliciſſimo pctōꝛi clemētiſſime pater: oībuſqꝫ pctōꝛib⁹ qui te vnq̄ offenderunt ꝓpter magnā miam tuam. Et specialiter miſerere illoꝝ miſericoꝛs de⁹ q̄b⁹ ego fui/ vel q̄ michi fuerūt quomodolibet occaſio vel cōcauſa peccādi abſoluēs nos per piiſſimā miaꝫ tuā/ ⁊ digniſſima merita vnigeniti filii tui dn̄i nr̄i ieſu xpi/ ⁊ piiſſime matris ei⁹ marie: et oīꝫ ſctōꝛū ab oīb⁹ iniq̄tatib⁹ ⁊ pctis nr̄is. Et qꝛ ꝓ tātꝫ ſcelerib⁹ ꝯdignā penitētiā agere nō poſſum⁹ nec ſatiſfacere: pone oīa merita: penas quoqꝫ ⁊ anguſtias/ quas i hac vita innocēter paſſꝰ fuit vnigenitꝰ: ⁊ dilectꝰ filiꝰ tuꝰ dn̄s nr̄ ieſꝰ xp̄s merita quoq; bn̄dicte mr̄is eiꝰ v͛gis marie: ⁊ oīz ſctōꝝ ꝑ pctīs nr̄is tribuēs nobis verā ꝯtritionē: ⁊ purā pctōꝝ nr̄oꝝ confeſſionē/ emendationem vite facultatem/ ⁊ gratiā promerē di vitam/ ⁊ gl'iam ſempiternā. Am

❡ Qualis debet eſſe confeſſio patet in his verſibus

Cum tu peccata dicis: ꝯfeſſio ꝙ ſit
Integra conſulo ſit feſtina: frequens et amara.
Propria/ diſcreta/ lachꝛymoſa/ moroſa/ fidelis.
Sa ſit ⁊ nūq̄ diuiſa: tibi mãifeſtãs
Oē ſcelꝰ nilq; abſcōdas hūiliq; fate

❡ Circumſtantie peccatoꝛum.

Quis: quid: vbi: per quos: quotiēs:
cur: quomodo: quando.
Dic circa factū ꝯmittere ꝙ voluiſti

❡ Cōditiones aggrauantes pcta

Aggrauat oꝛdo locꝰ pctā ſciētia tēpꝰ
Etas/ ꝯditio/ numerꝰ/ copia/ cauſa.

❡ Impedimenta confeſſionis.

Quatuoꝛ īpediūt me crimē ꝯfitear
Spes: timoꝛ: atq; pudoꝛ: ſed deſperatio: maioꝛ.

¶ Ad peccatoꝝ oblitoꝛū agnitionē poſſim⁹ venire per puncta ſequētia

Per ſtatū: etatē: bona foꝛtune: ſocietatē: officiū: locū: tēp⁹: cogitationē: locutionē: operationē et omiſſionē.

¶ Oꝛatio ante confeſſionē dicenda.

PEr ſctōꝝ oīm āgeloꝝ/archāgeloꝝ/patriarcharū /ꝓphetarū/ apl̄oꝝ/martyꝛū/cōfeſſoꝝ atq; virginū merita/orōnes/itercesſiōes/paſſiones ⁊ ſuffragia infūde coꝛdi meo clemētiſſime de⁹ ꝑ grām ſpūs ſcti cōpunctionē/fontem lachꝛymarum vt poſſim reatū cōſcientie mee ꝑfecte cognoſcere: et delicta facinoꝛū meoꝝ plenarie cōfiteri: ⁊ deuote cōmiſſa accuſare: ⁊ de cōmiſſis oībus dignā penitētiā agere: ⁊ de his tua p̄ſtāte mīa ꝑfectā habere veniā. amē

¶ Sequit̃ mod⁹ et foꝛma ꝯfitendi.

Primo cōfitēs accedēs ad ꝯfeſſoꝛē facto ſigno ſctē cru ✠ cis flexis genib⁹ humiliet ſe ⁊ dicat. Ego re⁹ et pctōꝛ maxim⁹ cōfiteoꝛ deo oīpotēti et beate marie ſemꝑ virgini: ⁊ oīb⁹ ſctis dei ⁊ vobis patri meo ſpūali me peccaſſe cogitatione/locutione: opere ⁊ omiſſiōe: ac in cūctis vitijs malis mea culpa mea cl'pa mea maxima culpa. De petō cordis: hoc eſt de cogitatiōe. Primo peccaui in cogitatiōe: q2 carnis delicias videlʒ gulas/luxurias/ſcl'i pōpas/honores/et diuitias habere cogitaui et multū ꝯcupiui: ac turpibꝰ cogitationibꝰ cōſenſi: et tā ipreſſā ymaginationē in eis habui ⁊ delectationē/ꝙ multas meas cogitatiōes ope ꝑfeciſſē/niſi timor et verecūdia mūdi me retraxiſſent. Corde ⁊ aīo horas meas non dixi nec deū laudaui: nec de ipſo aut futuro ſeclo ſeu de terribili die extremi iudicij iudicaui et cogitaui: immo dyaboli ⁊ mundi tētationes voluntarie ſuſcepi: et eis cōſenſi: vindictas deſideraui: ⁊ amicitias ſimulaui. In meis aduerſitatibꝰ patientiā nō habui: i affectū cordis trāſiui/⁊ opere perfeci quecūqʒ priꝰ cogitata facere potui. Qualitercunqʒ cogitatiōe peccaui reddo me culpabilē deo/⁊ dico meā culpā

¶ De petō oris: id eſt de locutione. Secūdo peccaui locutione: q2 ſepius ſuꝑflue et inepte locutꝰ: ſum deū meū/⁊ ſanctos eiꝰ blaſphemaui/et deū de ſuis operibꝰ rep̄hendi: pctā mea propria defendi: et excuſaui: i vanū iuraui: ⁊ meis proximis detraxi: et murmuraui: eorū vitā et opera ſiniſtre iudicaui: eos diffamaui: ꝓmiſſa et addicta nō ſeruaui: ſ; ſepe deieraui et pieraui: ⁊ falſū teſtimonium dixi: ꝓpinquis et familiaribꝰ meis maledixi: ac eos vituperaui: et ſcādalizaui: cū verbis et mēdacijs eorū amorē ꝓcuraui: diſcordias ſeminaui biliguis fui: me ip̄m laudaui: et ſecreta reuelaui: et vota non ipleui/diſſolutꝰ fui. Cantilenas de aliis feci: verba ſcurrilia et turpia dixi: ⁊ perfidus in verbis extiti: verba dei tacui: ⁊ nō docui nō correxi ꝓximos neqȝ monui: etiā horas meas nō debite legi nec cōfeſſus fui nō cōmūicaui nec deo meo etiam de beneficiis acceptis de mane: et die ac nocte gratias reddidi nec etiam alia ſancta officia lingue exercui ſed eam ad omnia vitioſa verba laxaui. Qualitercunqȝ enim locutione peccaui / reddo me deo culpabilem/et dico meam culpam.

¶De operum peccatis: ſcilicet ſeptem peccatis moꝛtalibus.

Et pꝛimo de Superbia.

Tertio peccaui opere ⁊ operatiōe multipliciter. Et pꝛimo ꝯfiteoꝛ me peccaſſe ꝯtra deū meū et pꝛimū et ſeptē pctā moꝛtalia ꝯmiſiſſe. Supbiā eni ꝯmiſi: qꝛ ſingulari excellētia aliis pꝛeeſſe volui. Pōpoſus et ſumptuoſus fui in meis operib9. Vanā glꝛiam habui de diuitiis / et honoꝛib9 de genere ⁊ nobilitate: ac coꝛpoꝛis pulchꝛitudine me iactaui: ⁊ cauſa eaꝝ aliis dñari volui. Inobediēs ꝑlatis meis extiti. Cēſuras eccl'ie ⁊ ſynodoꝛū nō curaui hypocrita fui: et rebellis ac obſtinat9 in ꝯſuetudine peccādi. Cōfiteri et penitere ſiue ꝯmunicare nolui. Parētes pꝛimos / ⁊ īferioꝛes deſpexi ac meos familiares / et amicos ꝟbis ſuperbis a me fugaui. Curioſus et leuis eu verbis meis. Diſſolutus in riſu extiti Singularis eſſe decreui. Verbis factis ⁊ ꝓpꝛiā voluntatē ſemper adimplere volui. Peccata pꝛopꝛia excuſaui: cito credidi: et ingratus deo ac hominibus de beneficiis michi impenſis extiti.

deū de ſuis operib⁹ rep̄hendi:pctā mea pꝛopꝛia defendi:et excuſaui:i vanū iuraui:⁊ meis pꝛoximis detraxi: et murmuraui:coꝛū vitā et opera ſiniſtre iudicaui:eos diffamaui:ꝓmiſſa et addicta nō ſeruaui:ſꝫ ſepe deieraui et pieraui:⁊ falſū teſtimonium dixi: ꝓpinquis et familiarib⁹ meis maledixi:ac eos vituperaui:et ſcādalizaui:cū verbis et mēdacijs coꝛū amoꝛē ꝓcuraui:diſcoꝛdias ſeminaui bilinguis fui: me ip̄m laudaui:et ſecreta reuelaui:et vota non ipleui/diſſolut⁹ fui. Cantilenas de aliis feci:verba ſcurrilia et turpia dixi:⁊ perfidus in verbis extiti:verba dei tacui:⁊ nō docui nō coꝛrexi ꝓximos neqꝫ monui: etiā hoꝛas meas nō debite legi nec cōfeſſus fui nō cōmūicaui nec deo meo etiam de beneficiis acceptis de mane: et die ac nocte gratias reddidi nec etiam alia ſancta officia lingue exercui ſed eam ad omnia vicioſa verba laxaui. Qualitercunqꝫ enim locutione peccaui / reddo me deo culpabilem/et dico meam culpam.

¶ De operum peccatis: ſcilicet ſe-

ptem peccatis mortalibus,
Et primo de Superbia.

Tertio peccaui opere ⁊ operatiõe multipliciter. Et primo ꝯfiteor me peccaſſe ꝯtra deũ meũ et ꝓximũ et ſeptẽ pctã mortalia ꝯmiſiſſe. Superbiã eni ꝯmiſi: q꞉ ſingulari excellẽtia aliis preeſſe volui. Põpoſus et ꝓſumptuoſus fui in meis operib⁹. Vanã gl'iam habui de diuitiis / et honorib⁹ de genere ⁊ nobilitate: ac corporis pulchritudine me iactaui: ⁊ cauſa eaꝝ aliis dn̄ari volui. Inobediẽs ꝓlatis meis extiti. Cẽſuras eccl'ie ⁊ ſynodorũ nõ curaui hypocrita fui: et rebellis ac obſtinat⁹ in ꝯſuetudine peccãdi. Cõfiteri et penitere ſiue ꝯmunicare nolui. Parẽtes ꝓximos / ⁊ iferiores deſpexi ac meos familiares / et amicos ỽbis ſuperbis a me fugaui. Curioſus et leuis en verbis meis. Diſſolutus in riſu extiti Singularis eſſe decreui. Verbis factis ⁊ ꝓpriã voluntatẽ ſemper adimplere volui. Peccata propria excuſaui: cito credidi: et ingratus deo ac hominibus de beneficiis i. michi impenſis extiti.

¶Superbie ſpecies ſunt quatuoꝛ.
Pꝛima: cū q̄s exiſtimat ſe habere
bonū a ſe: ⁊ nō a deo. Scđa: ſi bonū
qđ hab; a deo: credit ſe habere ſuis
meritis ⁊ nō ex gr̄a dei. Tertia: qñ
q̄s ſe iactat habere bona q̄ nō habet
Quarto: qñ quis ceteris deſpectis
vult ſingularit̄ videri. ¶Filie ſup-
bie Ambitio/pꝛeſūptio ingratitudo/
curioſitas/adulatio/deriſio iudiciū
temerariū/iactātia/pꝛeſūptio noui-
tatum/hypocriſis/ꝑtinatia/diſcoꝛ-
dia/cōtētio/iobediētia imodeſtia i
veſtitu ſciſma ifidelitas /irreuerē-
tia/erubeſcētia. ¶De auaricia. Itē
peccaui cupiditate ⁊ auaricia: qꝛ ioꝛ-
dinate diuitias/honoꝛes/⁊ bñficia
ꝯcupiui ⁊ amaui: res alienas abſtu-
li: ⁊ iiuſte retinui: pꝛopter amoꝛem
pecuniaꝝ pauperibus elemoſynas
non erogaui: bñficia multa deſide-
raui/ ꝓditiones adulteria / Primo
dāna/vſurā/ſymonias/deceptiōes/
fraudes / rapinas / furta/mēdacia/
cauſas/literas iiuſtas et iniquas ſē-
tētias/officia tyrānica/mercātias/
⁊ aduocatiōes iiuſtarū cauſarū/et
ꝓcurationes/ falſos teſtes / falſas

literas puerſoꝝ/et ꝯſanguineoꝝ ꝑmotiones in dei eccleſia/ludos foꝛtuitos et falſa iuramenta dixi ſeci et pꝛocuraui ¶ Auaricie ſpecies ſunt tres Iniuſta acquiſitio:nimia retētio:⁊ nimius aut ioꝛdinatus amoꝛ bonoꝛuꝫ tēpoꝛalium. ¶ Filie auaricie Obduratio vel īhumanitas:violentia vel rapacitas inq̄etudo id eſt nimius appetit⁹ lucri : falacia / periuriū/fraus pꝛoditio ſymonia:vſura:rapina:iniuſticia:fraus et dolus negociatoꝛum:idoloꝛū ſeruit⁹:iniquitas. ¶ De luxuria Itē peccaui i pctō foꝛnicationis ⁊ luxurie:qꝫ delectationes ⁊ cogitationes gule:et luxurie:et coꝛpis pollutiones habui:verbis luxurioſis/tactibus/amplexibus : et oſculis : et aliquando actibus ihoneſtis mulieres turpiter cognoui:⁊ dilexi:et ſi nō opere: tñ mente:ſic adulteriū:īceſtum:raptū:et pctm̄ cōtra naturā exercere deſideraui. ¶ Luxurie ſpecies Foꝛnicatio ſimplex ſoluti cū ſoluta:adulteriū cū ꝯiugat⁊ : ſtupꝛū/ꝟginū: rapt⁹ ꝯtra volūtatē vel ſui vel parētū īceſt⁹ cū ꝯſāguineis:ſacrilegiū cū deo ſacratis. Et pctm̄ cōtra naturā quod ſodomiticū dicit̄: et eſt triplex/beſtialitas/ſodomia/mollicies ¶ Filie luxurie. Cecitas mētis inconſideratio: p̄cipitatio: icōſtātia: amoꝛ ſui: odiū dei: affect⁹ p̄ſētis ſcl'i deſpatio future gloꝛie ꝑiloquium ſcurrilitas ſtultiloquiū pollutio nocturna. ¶ De inuidia. Itē peccaui in pctō inuidie. Nā honoꝛē ac famā ac ꝓmotionē ꝓximi ꝓpter inuidiā deſtruere: ⁊ ipedire ꝓcuraui: ac de ei⁹ dāno ⁊ ifoꝛtunio gauiſ⁹ fui: ⁊ de ei⁹ ꝓſperitate valde dolui: ⁊ ipſū depreſſi īquātū potui. ¶ Filie inuidie Odiū/exultatio i aduerſis: ⁊ triſticia i ꝓſperis ꝓximi ſuſurratio detractio. ¶ De gula. Itē peccaui in pctō gule: q; hoꝛā comedēdi bibēdi ſepi⁹ ꝓueni: ſine ſiti et fame bibi et comedi: ⁊ ſeuꝛitate me repleui: cibū ⁊ potū inoꝛdinate ſūpſi: frequēter bibi: ⁊ comedi ſūptuoſa cibaria ⁊ pocla delectationē carnis ꝓuocantia: tabernas frequētaui: ⁊ i ſapoꝛibus cibor̄: ⁊ potuū delectationem habui. ¶ Gule ſpecies ſūt quinq̄. Pꝛima nimis comedere vel bibere aut ſepiꝰ q̄ opoꝛtet. Secūda: nimis laute / vel delicata comedere vel bibere. Tertia: nimis p̄cioſa cibaria querere. Quarta: nimis auide ſumere cibū vel potū. Quinta: hoꝛā debitā p̄uenire. ¶ Filie gule. Hebetudo mentis: inepta letitia: ſcurrilitas: multiloquiū immundicia / ebꝛietas / laſciuia / vomitus. ¶ De ira. Item peccaui in peccato ire. Nam meis pꝛoximis et ſubditis ſine cauſa iratus fui: pꝛopter iram meam me vindicaui: et iniurias illatas ſuſtinere nolui: ira deum meum blaſphamaui: homines vituperaui: et nocere pꝛoximo in perſona et in verbis deliberaui: et rancoꝛem coꝛdis ſeruaui: et tumoꝛem mentis pꝛe ira habui: clamores feci: diſcoꝛdias ſeminaui: et veniam petentibus non peperci: iniurias pꝛoximis meis feci et dixi. ¶ Filie ire. Indignatio / murmuratio / tumoꝛ mentis: clamoꝛ blaſphemia contumelia: rixa maledictio / incendium / odium / homicidium. ¶ De accidia. Item peccaui in peccato accidie.

Nã bona q̃ tenebar facere non feci nec ꝓcuraui: mala aũt q̃ tenebar fugere nõ fugi: ſ; pl⁹ illa facere curaui ⁊ opere cõpleui: panẽ meũ laboribus non q̃ſiui: tard⁹ ac lõg⁹ ad cõfitẽdũ ⁊ penitẽdũ de pctis fui: penitẽtiã michi datã: ⁊ vota ꝓmiſſa vel inchoata nõ cõpleui: op⁹ dei mei neglexi. Remiſſ⁹ i dicẽdo diuinũ officiũ ⁊ faciẽdo deo ſeruitia fui: ⁊ meũ officiũ facere ignoraui. In horis diuinis officijs nullã deuotionẽ habui. Et ſi aliquãdo feci aliqđ bonũ illud cũ triſticia/verecũdia: ⁊ vana gloria peregi reſiſtere nõ poſſe peccatis penit⁹ deſperaui. Et in diſcreto feruore deo ſeruiẽdi tãtũ exterminaui: et ꝗ ſibi poſtmodũ vt tenebar ſeruire nõ potui: ⁊ ꝯſuetã vitã nõ declinaui: vota ꝓmiſſa nõ cõpleui: nec ieiunia eccleſie. Qualitercũꝗ peccaui i his ſeptẽ pctis mortalibus: aut in aliquo iſtoꝝ ſiue in aliquoꝝ ipſoꝝ circũſtãtijs dico meam culpã: ⁊ reddo me culpabilẽ deo et vobis. ¶ Accidia ſpecies ſunt quatuor. Remiſſio/tarditas/ocioſitas/tepeditas. ¶ Filie accidie Deſpera tio/puſillanimitas / torpor/cātor/ euagatio mentis/ inquietudo/ſomnolentia/negligentia/tediū/indeuotio. ¶ Virtutes ⁊ remedia cōtra ſeptem vitia capitalia.

Sis humilis/largus/caſtus/patiens moderatus. Compatiens: fortis: ſeptem mortalia tollis.

¶ De decem preceptis.

¶ Itē peccaui oꝑatiōe: qꝛ decē ꝑcepta dei mei trāſgreſſus fui ope et volūtate. ¶ Primo/deū meū ex toto corde meo nō dilexi: non timui: non adoraui: nec ei ſeruiui: nec firmā fidē: ⁊ ſpē i ipo ⁊ de ipo habui: ꝙ potiꝰ diuinatiōibꝰ: auguribꝰ: ſortilegiis: ⁊ inuocatiōibꝰ: hereſibꝰ: ⁊ falſis doctrinꝫ magꝫ ꝙ dei ⁊ ſcripturꝫ ſacris fidē dedi: ⁊ magꝫ de eis ꝯſilꝰ fui ¶ Scdo peccaui. Nā nomē dei mei i vanū ſūpſi ꝑ os meū ꝓ vili re ꝑ deum meū iuraui: ⁊ frequēter et ſine cauſa iuramēta falſa ꝓnūciaui: ⁊ ſuper ſctā euāgelia iuraui ſine neceſſitate ⁊ ſimplici ꝟbo credere nolui: ꝑ mēbra dei ſepe iuraui: ⁊ deū ⁊ ſctōs eiꝰ negaui: atqꝫ blaſphemaui. ¶ Tertio peccaui. Nā die dñicā ⁊

feſtiuitates eccleſie cum oꝛonibus miſſis/⁊ p̄dicationibꝰ / ⁊ elemoſynis nō ſctificaui: ſʒ illis diebꝰ debitoꝛes meos īpetij: ⁊ ſolui michi debita ꝓcuraui: familiā meā laboꝛare feci: tp̄alibꝰ vacaui: ⁊ mūdi gaudijs crapulis: ac luxurioſis actibꝰ illis diebꝰ feſtiuis magis dedi: q̄ alijs diebꝰ. ¶ Quarto peccaui. Nā parētes meos coꝛpoꝛales nō honoraui: nec eis ī neceſſitatibꝰ ſubueni: ſʒ eos ad irā ꝓuocaui: pꝛelatis ſpūalibꝰ ⁊ mr̄i mee ſcte eccl'ie debitas reuerētias nō feci: nec eoꝝ p̄cepta ⁊ cēſuras curaui: immo ī cōtēptū clauiū eccl'ie cū excōmunicatis ⁊ ſciſmaticis ac etiā hereticꝫ participaui: ⁊ decimas quas ego eccl'ie tenebar dare: non integre dedi.

¶ Quīto peccaui. Nā primū meū licet nō actu tamē aīo ⁊ volūtate occidere volūtarie ac ī ꝑſona ledere ⁊ ī rebꝰ ꝯcupiui: manꝰ violētas ī eū poſui: ⁊ pōere decreui. Sexto peccaui. Nā mulieres cōiugatas ad adulteriū ꝓuocaui: ac ſecū adulteriū ꝯmiſi: ⁊ ī diuerſis cogitatiōibꝰ ꝑ adulteriū me coinquinaui. ¶ Septimo peccaui. Nā res alienas cōcupiui ⁊ iniuſte de locis ſacris abſtuli: et officiū ad recipiēdū bona pauperū ꝓcuraui/⁊ res alienas dn̄is ſuis nō reddidi patrimoniū crucifixi nō debere expēdi: nec per ablatū vel ſurarum aut inuēctum vnq̄ reſtitui. Nec voluntates vltimas mortuorum/et teſtamenta adimpleui.

¶ Octauo peccaui. Nā ꝯtra primū meū ex malicia publice et occulte falſū teſtimoniū: falſas ſcripturas falſos teſtes ꝓcuraui ⁊ dixi: eiꝰ vitā ac mores ꝙtū potui denigraui/⁊ vituperaui deriſiones: vituperia ac maledictiones: ꝯtra eū ꝓtuli: ac ſcādala dixi: ⁊ fieri ꝓcuraui. ¶ Nono peccaui. Nā proximi mei vxorē et ꝯſāguineā ac ſctimonialē deſideraui/et de eiꝰ pulchritudine gauiſus fui et ad eā videndam cucurri/⁊ eā habere quocunqꝫ modo deſideraui. ¶ Decimo peccaui. Nā vicini agros domos: beneficia: ⁊ bona mei proximi per dolos: fraudes: violētias/⁊ deceptiones habere concupiui: et contra eum cauſas iniuſtas et litigioſas moui: verbis et factꝰ q̃tū potui: ꝓpter illa bona eū rebꝰ ſuis iniuſte ꝑuari ⁊ priuare ſtudui. In his oībꝰ dico meā culpā/ et reddo me culpabilē deo ⁊ vobis.

¶ De decem p̄ceptis hos nota v̾ſꝰ.

In tabulis binis lex eſt depicta petrinis. Unum crede deū: ne iures vana ꝑ ipſz Sabbata ſctifices habeas i honore parētes. Non ſis occiſor/ fur/ mechꝰ/ teſtis iniquꝰ Alterius nuptā: nec rē cupias alienam.

¶ Decem plage egyptiace.

Prima rubēs vnda: ranarū plaga ſcd̄a. Inde culex triſtis: poſt muſca nociuior iſtis. Quita pecꝰ ſtrauit/ veſicas ſexta creauit. Deinde ſubit grādo/ bruchꝰ poſt dēte nephādo. Nona tegit ſolē ṗmā necat vltria ꝓlē.

¶ De oībꝰ membris ⁊ ſenſibus.

¶ Itē peccaui ꝯtra deū cū oībꝰ meis mēbris ⁊ ſenſibꝰ mei corporis. Nā cū meo capite deo ⁊ meis maioribꝰ reuerētiā nō feci. Collū meū ad obediētiā īclinare nolui. Aures ad audiendū luxurioſa ꝟba: detractiones/ cantas inſtrumenta muſicalia dedi. Oculos meos coloribus deputaui/ et impudice cū eis multas mulieres: ac mundi vanitates respexi. Nares meos odoꝛibꝰ pꝛo cantibꝰ ad vanā gloꝛiam ⁊ luxuriā oꝛnaui. Os meū ad loq̄ndū mendacia blasphemias ⁊ iniurias deputaui. Linguā meā ad loquēdū inania ac mendacia oꝛdinaui. Guttur meū crapula et ebꝛietate impleui. Manibꝰ meis aliena rapui ⁊ turpiter cū eis coꝛpus meū ⁊ alia membꝛa mea ad gn̄ationē deputaui/impudice foꝛnicationibus maculaui. Ventrem meū luxurie ⁊ ebꝛietatibus dedi. In lūbis meis ardoꝛē libidinis exoptaui ⁊ excitaui. In coꝛde meo varias cogitationes: ⁊ tentationes habui: quas opere fecissem nisi timoꝛ mundi et hominum abstraxissent. Genua mea deo meo et sanctis ac maioꝛibus: ⁊ pꝛelatis non flexi. Cum pedibꝰ meis ad luxuriandū/furendum/ ⁊ sanguinem fundendum cucurri. Qualitercunqꝫ ego aliquo membꝛo mei coꝛporis deum offendi dico meam culpā et confiteoꝛ deo et vobis.

¶ De quinqꝫ sensibus.

Versus.

Sunt ſenſus quinqꝫ: quoꝛum peccata relinque. Guſtus / adoꝛatus/ auditus/viſus tactus.

¶ De peccatis omiſſionis

¶ Item peccaui omiſſione: nā cum paupere indigente ĩ neceſſitate cōſtituto opera mie nō exercui/ ⁊ cū potui eſuriēti dare panē non dedi: ac ſitiēti potū nō pꝛebui. Hoſpiteꝫ peregrinū ac errantē: ĩ meū hoſpitē/ ⁊ ad viā rectā non deduxi. Infirmos cum neceſſarijs non viſitaui. Nudum veſtimētis nō operui. Incarceratos iīuſte non redemi. Moꝛtuū derelictū nō ſepeliui: nec ſepelire feci. Opera ſpūalia ad q̄ tenebar nō impleui. Nā ignoꝛantes q̄ ſunt ſalutis aīe nō docui. Deſtituto humano cōſilio et pctōꝛi conſiliū non dedi. Errantē pctōꝛem non caſtigaui nec coꝛrexi. Triſtē ⁊ deſolatū non cōfoꝛtaui: nec michi iraſcētibꝰ: ⁊ michi malafacientibꝰ peperci. Iniurias ⁊ cōtumelias michi illatas pariter non ſuſtinui. Pꝛo ſaluatione aīarū et inimicoꝛ: deū nō exoꝛaui. Et mercedē laboꝛū michi ſeruiētibꝰ nō ꝑbui. Qualitercunqꝫ enim opera misericordie non compleui dico meā culpā: et reddo me culpabilē deo et vobis. ¶ De. vij. operibus mie corporalibus. Vˢ.

Viſito: poto: cibo: redimo: tego: colligo: condo.

¶ De. vij. operib⁹ mie ſpūalib⁹. V.

Corripit: ignoſcit: ſolatur: conſulit: orat. Suſtinet: informat ꝙ plus eſt animo.

¶ De duodecim articulis fidei.

¶ Item peccaui: qꝛ duodeci articulos fidei firmiter non credidi: nec corde nec ore eos ad iuſticiā cōfeſſus fui: immo aliquando circa ipſa ſacramēta altaris dubitaui: et fidē firmā: ⁊ iuſtā cū bonis operib⁹ ſicut bon⁹ xp̄ianus nō habui/ nec cōtra infideles/ ⁊ hereticos fidē meam oīno defēdi ⁊ p̄dicaui/ immo errantes/ ⁊ arguentes contra fidem libenter audiui. Aliquādo verbis et factis ad dubitandum moui.

¶ Diuiſio ſymboli p. xij. articulos

Petr⁹. Credo i deū patrē oīpotē.
Andreas. Et i ieſū xp̄m filiū eius.
Jacob⁹. Qui ↄcept⁹ eſt de ſpū ſctō.
Johannes. Paſſ⁹ ſub pōtio pylato.

Sunt ſenſus quinqꝫ: quoꝛum peccata relinque. Guſtus / adoꝛatus / auditus / viſus tactus.

¶ De peccatis omiſſionis

¶ Item peccaui omiſſione: nā cum paupere indigente ī neceſſitate cōſtituto opera mie nō exercui / ⁊ cū potui eſuriēti dare panē non dedi: ac ſitiēti potū nō pꝛebui. Hoſpitez peregrinū ac errantē: ī meū hoſpitē / ⁊ ad viā rectā non reduxi. Infirmos cum neceſſarijs non viſitaui. Nudum veſtimētis nō operui. Incarceratos iiuſte non redemi. Moꝛtuū derelictū nō ſepeliui: nec ſepelire feci. Opera ſpūalia ad q̄ tenebar nō impleui. Nā ignoꝛantes q̄ ſunt ſalutis aie nō docui. Deſtituto humano ꝯſilio et pctōꝛi conſiliū non dedi. Errantē pctōꝛem non caſtigaui nec coꝛrexi. Triſtē ⁊ deſolatū non cōfoꝛtaui: nec michi iraſcētibꝰ: ⁊ michi malafacientibꝰ pepercí. Iniurias ⁊ cōtumelias michi illatas pariter non ſuſtinui. Pꝛo ſaluatione aiarū et inimicoꝝ: deū nō exoꝛaui. Et mercedē laboꝛū michi ſeruiētibꝰ nō p̄bui. Qualitercunqꝫ enim opera miſericordie non conpleui dico meā culpā :et reddo me culpabilē deo et vobis. ¶De. vij. operibus mie corporalibus. ſcꝫ.

Viſito:poto:cibo:redimo:tego:colligo:condo.

¶De. vij. operibꝰ mie ſpūalibꝰ. ſ

Corripit : ignoſcit : ſolatur:conſulit:orat. Suſtinet:informat ꝗ plus eſt animo.

¶De duodecim articulis fidei.

¶Item peccaui:qꝛ duodecī articulos fidei firmiter non credidi : nec corde nec ore eos ad iuſticiā cōfeſſus fui:immo aliquando circa ipſa ſacramēta altaris dubitaui:et fidē firmā: ⁊ iuſtā cū bonis operibꝰ ſicut bonꝰ xp̄ianus nō habui/nec cōtra infideles/ ⁊ hereticos fidē meam oīno defēdi ⁊ ꝑdicaui/immo errantes/ ⁊ arguentes contra fidem libenter audiui. Aliquādo verbis et factis ad dubitandum moui.

¶Diuiſio ſymboli ꝑ. xij. articulos

Petrꝰ. Credo i deū patrē oīpotē.

Andreas. Et i ieſū xp̄m filiū eius.

Jacobꝰ. Qui ꝯceptꝰ eſt de ſpū ſctō.

Johannes. Paſſꝰ ſub pōtio pylato.

Thōas. Deſcēdit ad īferna tertia.
Jacobꝰ maioꝛ. Aſcēdit ad celos.
Philippus. Inde vēturꝰ iudicare.
Bartholomeꝰ. Credo ī ſpm̄ ſanctū.
Matheꝰ. Sāctā eccleſiā catholicā.
Symon. Remiſſionē peccatoꝛum.
Judas thadeꝰ. Carnis reſurrectio.
Mathias. Et vitam eternam Amē.

¶ De ſeptem ſacramētis eccleſie.

¶ Item peccaui: qꝛ ſeptem ſacramēta eccleſie vt malus xp̄ianus ꝓterij ⁊ neglexi. Primo / quia ſū baptizatus / ⁊ dyabolo et pompis eiꝰ vt promiſi ī baptiſmo nō renunciaui. Sum confirmatus: et fidem xp̄i ac veritatē ꝓpter timoꝛē mūdi loqui et pꝛedicare erubui ⁊ neglexi. Oꝛdinem matrimonij nō honoꝛaui / nec cuſtodiui. Oꝛdines eccleſiaſticos indigne recepi in pctō / ⁊ indigne eos exercui. Penitentiā pꝛo pctis meis et ieiunia: oꝛationes ⁊ elemoſynas michi iniūctas nō feci. Oꝛis ꝫ cōfeſſionē ⁊ coꝛpoꝛis communionē facere et recipere neglexi. Qualitercunq꜡ ego ī ſeptē ſacramētis peccaui / dico meam culpam.

¶ De ſeptem ſacramētis. Pſlus.

Ordo/ꝯiugiū/kōs/ꝯfirmatio pāis/
Vnctio poſtrema:ꝯfeſſio/ſūt ſacrā.

¶ De ſeptem virtutibus theologalibus/et carnalibus.

¶ Item peccaui:qꝛ virtutes theologales ſeruare neglexi. In me nō eſt vera fides xp̄i cum bonis operibus. In me nō eſt vera ſpes de futuris bonis celeſtibꝰ. In me nō eſt charitas qua ſup̄ oia diligatur deus:atqꝫ vt meipſum proximum nō dilexi. In me non eſt prudentia : qꝛ actus meos:q̄d quomodo:& quādo eos debuiſſem facere nō feci:et iuxta volūtatis deſideria actꝰ meos incōſule peregi. In me nō eſt fortitudo vera:qꝛ paſſiōes iteriores viriliter ꝓ xp̄o nō ſubiugaui turpia & ſuerecūdia agere nō abhorrui. In me nō eſt tēperātia:qꝛ labores ieiunia & tribulationes ſuſtinere nolui. In me nō eſt iuſtitia:qꝛ a malo nō declinaui: ſed bonū qđ tenebar facere neglexi : vnicuiqꝫ qđ ſuum erat nō dedi:& ꝓpter meas vtilitates bonū ꝯmune & multoꝝ ſaluationē neglexi. Quic q̄d ego ꝯtra ſeptē ꝟtutes peccaui ide dico meā culpā

¶ De ſeptem donis ſpiritusſancti.

¶ Itē peccaui: qꝛ ſeptē dona ſpūſſcācti non curaui. In me nō eſt ſapientia ad diuina cōtēplāda. In me nō eſt intellect⁹ ad nouiſſima mortis mee: ⁊ penas ⁊ inferni ad diē iudicij ꝯſiderādū. In me nō eſt conſiliū ad bonū eligendū: et malū reprobandū. In me nō eſt ſciētia ad meipſm: ⁊ acta mea recognoſcendū In me nō eſt fortitudo tentationib⁹ ⁊ tribulationib⁹ ac malis cogitationib⁹ reſiſtēdi. In me nō eſt pietas ad proprijs miſerijs/ ⁊ ꝓximi tribulationib⁹ cōpatiendū. In me nō eſt timor dei ad malū fugiendū: et ſalutē aīe querendū. Qualitercūq; in his peccaui: Dico meā culpam.

¶ De ſeptē donis ſpiritusſancti. ℟

Dona dei ti. pi. ſci. for. cō. ſpūs. in. ſa. id eſt. Timor/ pietas: ſciētia/ fortitudo/ cōſiliū/ itellect⁹/ ſapientia.

¶ Duodecim ſūt fructus ſpūſſcti

¶ Item peccaui qꝛ duodecim fructus ſpūſſancti ſcienter neglexi. In me non eſt charitas nec gaudiū in dei ſeruitio: nec pax cum proximo/ nec etiam patientia in aduerſis/nec longanimitas ĩ diuinis ſeruitijs : nec bonitas vite mee : nec benignitas:erga pꝛoximū:nec modeſtia in habitu:et guſtu:ac operibꝰ meis:nec māſuetudo ĩ tribulationibꝰ:nec veritas ĩ verbꝫ et locutiōibꝰ:nec ꝯtinētia:nec caſtitas in meis meditationibꝰ ſed grauiter peccaui ꝯtra p̄dicta ſicut equus et mulꝰ ĩ qbꝰ nō eſt itellectꝰ. De his oībꝰ ⁊ ſingulis dico meā culpam.

De octo beatitudinibus.

¶ Itē peccaui / qꝛ ſcd̄m beatitudines euangelicas viuere / vt chꝛiſti ſeruus eſſe/omiſi. Pꝛimo:paupertatem voluntariā cū ſpūali intentione nō habui. Secundo:mitis ac māſuetꝰ in pſecutionibꝰ/ ⁊ ĩiurijs michi illatis nō extiti. Tertio/pctā mea nō defleui / nec cū illa ꝯtritione qua debui ad hanc ꝯfeſſionē acceſſi. Quarto iuſte viuere non ſtuduit:ſed ĩ pctis aſſuetꝰ fui : benefacere/ieiunare/⁊ oꝛare neglexi. Quĩto michi miſericoꝛs/⁊ alijs nō fui: ac bona eccleſiaſtica michi cōmiſſa pauperibꝰ non diſperſi. Sexto:mūdo coꝛde quo ad deum et pꝛoximū meū ⁊ ꝑ bona exempla non vixi: ſʒ duplici animo ī verbis: ⁊ factꝰ hypocrita extiti. Septimo pacificꝰ nō fui: ſed propter ambitionē beneficiorū ⁊ honorū tēporaliū diſcordias ſeminaui: ac ſciſmata feci. Octauo: qꝛ nō propter xp̄m perſecutiones ⁊ maledictiōes hoim ſuſtinui: ſed quādo me vindicaui. Quandocunqꝫ et qualitercunqꝫ ego infelix peccator peccaui contra octo beatitudines: et contra omnia predicta et ſingula/ ⁊ eorum circunſtantias ſcienter aut ignoranter/ dormiēdo vel vigilādo/ reddo deo culpabilē et dico meā culpam: et peto a deo indulgentiam: et a vobis patre abſolutionem et penitentiam.

¶ De octo beatitudinibus. Uſus.

Sis pauper/ mitis/ flens/ eſuriēs miſeranſqꝫ
Mundus/ pacificus/ pro perſequentibus ora.

¶ De nouem pc̄tis alienis. Uſus.

Juſſio/ conſilium/ conſenſus/ palpa recurſus.
Participans/ mutus/ non obſtans non manifeſtans.

¶ Peccata in ſpiritum ſanctū. ℣ꝰ.

Impugnans verum / pꝛeſumens / ſpemqꝫ relinquens.
Hinc duratus: odiēs quoqꝫ fratris amoꝛem
Emendam ſperans: impugnans pneuma beatum.

¶ De pc̄tis clamātibus in celū. ℣.

Clamitat ad dominum vox ſanguinis/ et ſodomoꝛum. Vox oppꝛeſſoꝛum: merces detenta laboꝛum.

De pc̄tis mutis vel ſodomiticis. ℣

Pꝛopꝛia mollicies extra ſpeciem ſiue ſexum. Extra vas debitum modus aut indubiꝰ iſtis. Contra naturam iungas/ ſunt hec ſodomoꝛum.

Et de his omnibus qualitercunqꝫ peccaui/ dico meam culpam: et confiteboꝛ deo et vobis et peto a deo meo veniam et indulgentiam et a vobis patre abſolutionem ⁊ penitentiam. Ideo depꝛecoꝛ te beatiſſimam virginem mariā omnes ſanctos dei: et vos oꝛate pꝛo me miſerrimo peccatoꝛe.

¶ Foꝛma abſolutiōis Gerſonis.

Dominus noſter ieſus chriſtꝰ per ſuam miſericoꝛdiam dignetur te abſoluere. Et ego auctoritate ipſius te abſoluo a ſententia excommunicationis minoris quā incidiſti: et a peccatis tuis. In nomine ✠ patris et filij et ſpiritꝰ ſancti. Amen. ¶ Sequitur oratio poſt confeſſionem dicenda.

Omnipotēs ſempiterne deꝰ miſericordiſſime/ q̄ veniſti pctōres redimere/ peto te per dulciſſimū ſacramētum corporis et ſanguinis tui miniſteriū: vt michi dones indulgētiā ⁊ remiſſionē oīm pctōꝝ meorum preteritorum preſentiū et futuroꝝ: vt dignā agere valeā penitentiā: et in nobis operibus perſeuerantiā habeam/ ac toto corde te diligere valeā/ et q̄ tibi placita ſūt tota dilectione ꝑficere/ ac poſt hāc vitam nunq̄ a te ſeparari valeam.

Amen.

¶ Caſus papales.

Oīs deuote debet veniā rogitare
A papa/ feriēs clerū/ falſariꝰ vrēs/

Eccleſiam ſymon/audens celebrare ligatus.
Et ſacra vt rapiens/interfectoꝛqꝫ parentis.

¶ Caſus epiſcopales.

Inceſtum faciens/defloꝛans/aut homicida.
Soꝛtilegus/patrum percuſſoꝛ/vel ſodomita.
Tranſgreſſoꝛ voti/periurus/ſacrilegusqꝫ.
Et mentita fides/faciens incendia prolis
Oppꝛeſſoꝛ/blaſphemus/hereticus omnis adulter
Cū bꝛuto coiēs/pagana ſiue iudea:
Aut cū ꝯmatre/ſeu nata ſpirituali.
Coniugis in moꝛtem machinans/ſacris ꝫ abnuens.
Pontificem ſuper his/ſemper deuotus adibit.

¶ Here foloweth certayne queſtyons what is ſynne with the oꝛdre/and foꝛme of confeſſyon.

✠

Fyrſt what is penytēce? Penytence is the emēdacyon of the lyfe/ with in warde contrycyon of hert for the ſynne committed with a full purpoſe neuer to ſynne agayne. Wbhat is the effect of penitence? Penitence maketh aungelles gladde: iuſtyfyed wycked perſones/ calleth agayn/ the goodnes loſt & draweth man kynde to euerlaſtinge lyfe. How many neceſſary/ thynge belonge to penytence? Fyue wiche ben they? Hope of forgyuenes contrycyon of herte cōfeſſyon of the faute ful fyllynge of ſuche thynges as the preſt ſhall commaunde/ and enioyne/ and vtterly to forſake ſynne. How is ſynue auoyded? By auoydynge occaſyon therof as is pleaſure the beholdynge of the wanton playes/ euyll company & ſuche other who ſhall neuer be forgyuē? He that forgyueth not to other & be that (to his power) wyll not reſtore agayne thynges wrongfully taken. How proueſt that. For it is ſayd in the. Pater noſter. Dimitte nobis debita noſtra/ſicut ⁊ nos dimittimus debitoribus noſtris. Good lorde forgyue vs as we forgyue and ſaynt. Auguſtine ſayth. Non dimittitur peccatum/niſi reſtituatur ablatū. The ſynne is neuer forgyuē/tyll the thynge wrōgfully taken be reſtored. Therfore whome/we offende in worde or in dede: we ought to our power make ſatiſfaccyon. And what ewyll wyll/malyce or hatered we haue conceyued agaynſt one we ſholde put in out of our mynde/ to then the that our cōfeſſion may be acceptable to god. ¶ What is confeſſion? Confeſſion is the declaracyon of ſynne before a preeſt/ or ony other in neceſſite. ¶ Under what maner ought the ꝯfeſſion be? True of the propre ſynnes hole/ ſpedefull/of re/ſure/manerly/voluntarely/clere with ſuche delyberacyon that it may playnly be vnderſtande: and with ſo grete contrycyon that it may make the ſory and heuy to haue cōmitet thoſe ſynnes/

fully myndynge neuer to retourne to theym agayne:and ſo for the ſurely purpoſynge to do penaunce. What ſholde. ¶ I do willyng to be cōfeſſed:Before all thynges in thy bedde/chābre/or other ſecrete place moche & oftē tymes thynke by thy ſelfe where how. whā with whome/how many tymes & how enormely thou haſt ſyñed weter i ſpekynge/conſente/wyll/or dede/ what good dede thou lefte whyche thou oughteſt to haue done.

Nor it is not ſufficyēt to ꝯfeſſe the a lyer: bout thou muſte hole expreſſe what yll hath folowed vpō that lye. Nor thou ſhalt not onely ſay. I haue ſynned in glotony / but thou muſt tell how moche wether thou were drōken:or dydeſt vomite:&c. in what place it was & how of. And whā thou dilygētly by thy ſelfe haſt dyſcuſſed/& ꝯſydered all thyngꝭ:than go thou to the preeſt with grete reuerence/and not as thou woldeſt tell a tale: and after the ſygne of the croſſe made vpon thy breſt ſay. Bñdicite. Thā after a fewe woꝛdes ſpoken of the heſt thou ſhalt procede in this maner. Confiteoꝛ deo celi. &c. tyll thou come to mea culpa. Than begynne to declare how thou haſt ſynned.

Fyrſt in tought after in ſpekynge laſtly i warke and omyſſyō. I warke in the ſeuē deedly ſynnes i the ſynnes agaynſte the holy gooſt. &c Omyſſyon in the cōmaundemētes & warkes of merci. &c. Wat is ſynne. There are two latyn woꝛdes foꝛ ſynne one called peccatum that other delictū. Peccatū is the ſynne whā we ben dyſobedyēt to the commaundementes of god. Delictum is the ſynne whan we leue a good warke vndone the wiche we ought to haue done but the dyfferēce of theſe two latyn woꝛdes are almoſt cōfoūded. How many maner ſynnes are there. Thꝛe oꝛygynall ſynne of our foꝛe father. Adā whiche is put alwaye by baptym/ Venyall: redy alway to be foꝛgyuē alſo without confeſſyon. Moꝛtall ſynne: whiche without confeſſyon and penaunce leadeth man to euerlaſtynge dethe. How many mortall ſynnes ben there? Seuen Pryde/wrathe/enuy/glotony/lechery/ſlouthe/coueytyſe. Whiche bē the ſynnes agaynſt the holy gooſt Pertynacite/ſtryuyng agaynſt the trinyte bycauſe god is mercifull to ſynners: deſpere of the forgyuenes of god: obſtinaciō in euyll hatred & enuy thy neyghbours/ſtu inuydence deſpyſyng of penaunce. Whiche ben ſynnes cauſyng euylles for to be done? Irritacyon conſent counſell/laudacyon/permyſſyon/ſocoure and participacyon. Whiche ben the ſyñs ſtyll cryēge before god forvēgeāce? Māſlaughter ſynne agaynſt nature oppreſſyon of poore people and. Whith holdynge of dettes. Whiche ben the circumſtaunces augmentynge ſynnes? Ordre/tyme/ſcyence/age/condicyon/nombre/abynge/abundance/cauſe/maner/dignyte/ād weke reſyſtance. &c.

¶ And than begynne your cōfeſſiō after this maner.

¶ The forme of confeſſyon.

Fyrſt I knowlege myſelfe gylty vnto all myght god/vnto our lady ſaynt Mary/ād to all the company of heuen/ and to you my gooſtly fader: that ſayth the tyme of my laſte cōfeſſiō I haue offēded my lorde god greuouſly/ & ſpecyally ī the ſeuē deedly ſynnes. Pryde

I haue ſynned ī pryde of herte/ not lowly thankynge god of gyftes & cōnynge whiche he hath ſent me. Alſo I haue ſynned in pryde of clothynge: in ſtrengtg: in eloqſience: in beaute: in proude wordes: wherof I cry god mercy.

¶ Enuy.

¶ Alſo I haue ſynned ī enuy herynge ony man more prayſed thā I/or better cheryſſhed with his ſouerayne than I/or he hath more proſperite thā I/and whan. I haue my ſanſwered myn euen cryſten reioyſynge wherof I cry god mercy.

¶ Wrathe.

¶ Alſo I haue ſynned in wrathe: as in rygour of herte agaynſt myn euen cryſten whether it were lytell mater or greate/and for euery worde I wylled to be auenged on them and anſwered them with euyll wordes/and ofte ſmyten thē wherof. I cry god mercy.

¶ Slouthe.

¶ Alſo I haue ſynned in ſlouthe & ſpecyally in heuynes of hert & delyted me in ydle thoughtes & ymagynacyons of the worlde and my fleſſhe/not thankynge god of his bñfite neyther beynge ſory for my ſyñes nor occupyed my ſelfe i god prayers nor holy meditations for the conforte of my ſoule: wherof I cry god mercy. ¶ Couetyſe.

¶ Alſo I haue ſynned in couetyſe by vnlefull deſyred of worldely goodes in myſſpēdynge & vnreaſonable kepynge of thē/& I haue euermoche deſyred welt & ꝓſperyte/& more worldly worſhyp & rycheſſe thā I had/and grutched at tribulacyōs aduerſyte and powerte. wherof I cry god mercy.

¶ Glotony.

¶ Alſo I haue ſynned i glotony by vnreaſonable luſtes of metes and drynkes/mor for fleſſhly luſte thā

for bodyly ſuſtenaunce/ & I haue do-
ne greate exceſſe of metes & dryn-
kes ſo that nature myght not be-
re it/ wherby. I was the worſe dyſ
poſed to ſerue my lorde god/ & the
more ſtyred to ſynne/ wrath & wret-
chednes. wherof I cry god mercy

¶ Lechery.

Alſo I haue ſynned i lechery/ by
foule touchyng by thought of fyl-
thy luſtes & vnclennes ſomtyme
in dede done/ in polucyons and fe
lynge of my owne fleſſhe/ alſo in
ſyght of vyrgyns and wydowes.
&c. wherof. I cry god mercy.

¶ The.x. commaundementes.

Alſo I haue ſynned in brekynge
of the.x. cōmaundemētes. I haue
not loued my lorde god aboue all
thynge/ nor my neyghbours as my
ſelfe I haue cuſtomably ſworne
by my lorde god/ by his name in
vayne/ by his ſwete body and his
ſayntes all. I haue not halowed
the feeſtes & holy dayes commaū-
ded by the churche. I haue not
done dewe reuerence to my fa-
der and moder/ nor to my

gooſtly fader / noꝛ folowed theyꝛ the churche. I haue ſynned i bacbytynge myne/euē cryſten in appayrynge of theyꝛ good name ⁊ defulfynge thē with my woꝛdes. I haue harmed my neyghbours takynge theyꝛ goodes agaynſte theyꝛ wylles by wꝛonge. I haue ſynned fleſſhly with ꝑſones that bē wedded other moo/and moꝛe wolde if I myght haue had tyme and place. I haue boꝛne fals wytnes agaynſt myn euen chꝛyſten. I haue coueted to haue my neyghbours wyfe doughter oꝛ ſeruaunt / and wolde yf. I had myght. I haue ioꝛdinately coueyted the goodes of my neyghbours contrary to the lawes of god wherof. I crye god mercy.

¶The.v.wyttes.

¶Ferthermoꝛe I haue ſynned in myſſpēdyng of my.v.wyttes that is to ſey in ſygh of eyen / taſtynge of mouthe/herynge of eres / ſmellynge of noſe/touchynge of hādes ⁊ fete ⁊ wich other mēbꝛes of the body/werof I crye god mercy.

The.vij.werkes of mercy bodyl

¶ alſo I haue ſynned in not fulfyllyng of the.vij.werkes of mercy bodyly/by wyll power/& dede/I haue not cloted the naked. I haue not gyuē drynke to the thyrſty. I haue not fedde the hūgry I haue not vyſyted the pryſoners & the ſeke. I haue not departed of my goodes to the poore. I haue not harbouret the harborleſſe. I haue not buryed the deed accordyng to the commaundementes of god/wherof I cry god mercy.

¶ The.vij.werkes of mercy gooſtly. ¶ alſo I haue ſynned in not fulfyllyng the.vij.werkes of mercy ſpyrytuall I haue not gyuē coūſell to them yͭ had nede. I haue not taught the ignoraūt I haue not dyſcretely correked thē yͭ haue offended. I haue not ꝯforted thē yͭ haue ben in heuynes. I haue not forgyuē thē yͭ myſdone or myſſayd hyme. I haue not pacyētly ſuffred thē yͭ haue reproued me. I haue not deuoutly praied to god/for my neyghboure to gyue hym grace to amēde his ſynfull lyuyng & ꝯtinue i ꝟtue

¶The.vij.gyftes of holy gooſt.

¶Alſo I haue not vſed the gyftes of the holy gooſt to the honoure of god: as the gyfte of vnderſtandynge: the gyfte of wyſdome/the gyfte of coũſell/the gyfte of ſciẽce the gyfte of ſtrẽght/te gyfte of pyte & the gyfte of drede. I cry god mercy. ¶The.vij.ſacramẽtes.

¶Alſo I haue not gyuẽ thãkes to our lorde for the.vij.ſacramẽtes as the ſacramẽt of baptym/of confirmacyõ/of penaũce/of the body of our lorde/of wedlocke/of preſthode & of enelyng. wherof beynge repentant. I cry god mercy.

¶The viij.beatitudes.

¶Alſo I haue not diſpoſed me to the.viij.beatitudes as pouerte of ſpyryte/perfytes mekenes in aduerſyte/perfyte mekenes in ꝓſperyte/luſt of ryghtwyſneſſe/ pyte mercy/clenneſſe of hert/peas in deſyre ioyful ſuffraunce of ꝑſecucion in the cauſe of vertue. wherof I cry god mercy.

¶Of theſe & all other knowen & not knowen that euer I dyde ſyth

I was borne vnto thys day I aske god mercy & mooſt mercyfull lord god . I yelde me gylty vnto the & vtterly put me vnto thy grace pyte and mercy/ & I pray you my gooſtly father to be bytwene my ſynne/ & me that god of his mercy for giue me for this lowely cõfeſſyon that I may be free fro my gooſtly ennemy & optayn the endles blyſſe that god hath bought me to.

Ideo deprecor. &c.

The contentes of this boke.

Fyrſt an almanake & a kalender.
A prayer to ſay at your vpryſynge. Auxiliatrix ſis michi. Folio.x
A prayer to ſay whan thou goeſt fyrſt out of this hous. Crux triumphalis fo.x
A prayer to ſay whã thou entreſt into the churche. Dñe i multi. eodẽ
A prayer to ſay whan thou takeſt holy water. Aqua bñdicta. fo.eodẽ
A prayer to ſay whan thou begynneſt to prayer. Diſcedite a me. fo.x
A prayer agaynſt fleſſhly luſte.

Tabula.

Dñe libera animam meam. fo.xi
A prayer for tẽptacyō of the fleſhe
Dñe ieſu xp̄e rex virginū. fo.eodē
A prayer for true penaūce. Omīps
ſempiterne de⁹ precor te. fo.eodē
The Pater noſter. fo.xij
The Aue maria fo.eodem.
Credo in deum. fo.eodem.
A ꝯfeſſyō generall with an other
prayer. Cōfiteor tibi dñe. fo.xiij
Saynt Johñ goſpell In ꝑncipio.
folio.xiiij
Saynt Luke goſpell. Miſſus eſt
gabriel angelus fo.xiiij
Saynt Mathew goſpell. Cum natus eſſet ieſus. fo.eodem
Saynt Marke goſpell. Recumben
tibus vndecim diſcipu. fo.xv
Matyns of our lady fo.xvi
Pryme/and houres/with the houres of the paſſyon of our lorde/&
the cōpaſſyon of our lady fo.xxx
All thyſe prayers by ſayde before
Salue regina miſericordie. fo.lj
Gaude virgo. fo.lij
Gaude flore virginali fo.eodem
O intemerata. fo.liij
Sctā maria dei genitrix. fo.lv

Tabula

Obſecro te domina. fo.lv
Sancta maria regina celi. fo.lvii
Stella celi extirpauit. fo.lviii
Alſo diuers prayers to be ſayd at
the leuacyon of the ſacramēt of a
weter/and an other whā ye haue
receyued. Aue verū corp⁹. fo.eodē
Aue ieſu xp̄e fo.eodem
In preſentia ſacroſancti. fo.lix
Domine ieſu chriſte. fo.lx
To the trinite. Sctā trinitas. lxii
Deus qui ſuperbis fo.eodem
Deus qui liberaſti fo.lxiii
Dñe ieſu xp̄e qui me crea. fo.eodē
To the thre kynges of Coleyne.
Rex iaſpar. fo.eodem
Deus illuminator fo.eodem
Trium regum. fo.eodem
Deus qui tres magos. fo.lxiiii
The.xv.oos of ſaynt brigytte. eodē
Dyuers prayers to the pyte of our
lorde. Adoro te dñe ieſu. fo.lxvii
Benigniſſime fo.lxviii
O pie crucifixe fo.eodem
O bone ieſu. fo.lxix
O rex glorioſe fo.eodem
Sanctifica me domine. fo.lxx
A prayers to thy propre aungell.

Angele qui meus es cu. fo.eodem
Deus qui ſanctorum fo.eodem
O ſancte angele fo.eodem
To ſaynt ſebaſtian fo.lxxii
To ſaynt cryſtofer fo.eodem
To ſaynt George fo.lxxiii
To ſaynt martyn fo.eodem
To the.xj.M.virgyns. fo.eodem
To ſaynt apolyne fo.lxxiiii
A prayer vnto all ſayntes. fo.eodē
O glorious ieſu. fo.lxxv
O the mooſt ſweteſt ieſu. eodem
O blyſſed trinyte fo.lxxvi
O lorde god. fo.lxxvii
The.vij.pſalmes fo.lxxviii
The.xv.pſalmes fo.lxxxiii
With the letany fo.lxxxvii
The ꝟſes of ſaynt bernard. fo.xcii
With foure deuout prayers folowynge. Placebo. fo.xciiii
And Dirige fo.xcvii
With the cōmēdacyons. fo.cxiiii
The pſalmes of the paſſyō. fo.cxxi
Saynt Ieroſmes pſalter. fo.cxxvii
Oro poſt pſalteriū bti hieronymi.
Dona michi queſo fo.cxxxv
Aue doctor ꝑfamoſe. fo.eodem
Deus qui glorioſum fo.eodem.

Tabula.

A prayer to ſaynt Gregory. Dñator dñe deus oīpotens.
Alſo a deuote prayers to be ſayd in the houres of a mannes deth kyrie eleyſon.
A prayers to the fader.
A prayers to the ſone
A prayers to the holy gooſt.
An other prayer to be ſayd dayly.
O illuſtriſſima & excellentiſſima.
Stabat mater doloroſa.
Aue cuius conceptio.
Or̃o dicenda die ſabbati. Miſſus.
Te deprecor.
O domine ieſu chriſte.
Oratio pro defunctis. Auete oēs.
Miſerere pijſſime ieſu.
Orationes ad idem. Reminiſcere.
Reſpice. Deus in cuius.
Oratio ſancti thome de acquino.
Concede michi miſericors deus.
Oratio de ſancta ueronica. Salue ſancta facies noſtri redemptoris.
In illo tempore. Apprehendit pylatus ieſum. With the collecte. Deus qui manus tuas.
Quinq; deuotiſſime or̃ones ad q̄nq; plagas dñi nr̄i. Laus honor.

Tabula.

Saucia domine ieſu chriſte.
To this deuout prayer Aue vulnꝰ.
A prayer of all the woundes of our lorde. Aue caput chriſti.
A prayer to ſaynt Eraſme.
A prayer to ſaynt roke.
A prayer to ſaynt iames.
A prayer to ſaynt anthony.
A prayer to ſaynt anne.
A prayer to ſaynt Barbere.
Anteme and prayer/of the natyuyte/of our lady.
A deuote prayer of the ſeuē wordes that oure lorde ſayd in the croſſe.
The roſary of our lady.
A prayer to our lady. Aue dña ſācta maria mater dei.
O fons totius miſericordie.
A deuoute prayer to be ſayd after the leuacyons. Aia xp̄i ſctifica me.
Hec ſunt cōuiuia. A deuote prayer heued. &c. Aue roſa ſine ſpinis.
An other of our lady. Aue maria ancilla ſancte trinitatis.
An other to our lady. Aue maria nata ſtirps lilij caſtitatis.
An other to our lady O dña glorie/
An other of the .vij. ſorowes of

our lady. Aue dulcis mater chriſti.
A prayer to the body of cryſt. Cōditor celi et terre.
The ſalutacyō of the aūgell to our lady. Aue fuit prima ſalus.
A deuote prayer to our lady. Saluto te ſancta virgo maria.
An other ſalutacyon to our lady. Salue virgo virginum.
A prayer of the name of chryſt. Omnipotens / dominus / chriſtus.
A deuote prayer i englyſſhe. O my ſouerayne lorde. Deus propicius.
The ſeruyce of oure lady fro the natyuyte.
An other ſeruyce fro the natyuyte of our lorde / vnto the puryfycacyon of our lady.
Hore dulciſſimi nominis ieſu.
The paſſion Egreſſus eſt dn̄s ieſꝰ.
Confeſſio generalis.
Oratio ante confeſſionem.
Modus confitendi.
De peccatis mortalibus.
De decem preceptis.
De duodecim articulis.
Diuiſio ſymboli.
De ſeptē ſacramētis eccleſie.

De ſeptem ſacramentis.
De virtutibus theologalibus.
De ſeptem donis ſpiritus ſancti.
De.xij.fructibus ſpiritusſancti.
De.viij.beatitudinibus.
De.ix.peccatis alienis.
De peccatis in ſpiritum ſanctum.
De peccatis clamātibus in celum.
De peccatis ſodomiticis.
Forma abſolutionis.
Oratio poſt confeſſionem.
Caſꝰ papales. Caſus epiſcopales.
The forme of ꝯfeſſion in englyſſhe
The.x.commaundementes.
The.v.wyttes.
The.vij werkes.
The..vij.giftes
The.vij.ſacramentes.
The.viij.beatitudes.

¶The ende.

¶Cathalogus codicum.

A.B.C.D.E.F.G.H.I.K.L.M.N
O.P.Q.R.AA.BB.CC.DD.EE.
FF.GG.HH.II.KK. Oēs ſunt
quaterni/preter R.q̄ eſt ternus:&
KK.q̄ eſt quinternus.

¶ Habes candide lector generalē cōſcientie examinationē/qua ad vnguē quecunqȝ crimina dignoſcere poteris. Si eñi decem mandatorū dei qđ piam trangreſſus fueris/ſi articulos fidei firmiter non tenueris/ſi quinqȝ ſenſ⁹ tuos ad prauum vſum deflexeris/ſi mīe opera: tam corporalia ꝙ ſpiritualia minime compleueris/ſi deniqȝ quouis ſcelere deū optimū letaliter offenderis: hanc cōſcientie diſcutionē lectitādo ꝓtinus illud deprehendes. Cui⁹ quidem criminis ſi te penituerit: miam a deo pientiſſimo efflagita: et veniam ilico haud dubie conſequeris / de⁹ eni (vt ait ezechiel) nō vult mortē pctōris/ſed magis vt ꝯuertatur ⁊ viuat. Vbi ita ꝑuia fuerit diligēs ꝯſciētie excuſſio: grata erit diuio ꝯſpectui tua deꝑcatio

¶ Si chare lector horas intemerate virginis perſoluere cupis/ſi mādata dei cognoſcere deſideras/ſi vitia queuis vitare exoptas/ſi deniqȝ conſciētiam diſcutere: et puram mundamqȝ cōſeruare affectas: hūc libellum perlegito.

¶ Expli-
ciunt hoꝛe beatissime
virginis Marie scd̄m
vsum Sar. totaliter
ad longum: cum oꝛa-
tionib⁹ beate Bꝛigit-
te ac multis alijs oꝛa-
tionibus Impꝛesse pꝛo
Francisco Regnault
cōmoꝛante in vico di-
ui Jacobi/iuxta tem-
plum Maturinoꝛum/
ad signū Elephantis.

1537 953